



ประกาศองค์การบริหารส่วนตำบลปันท  
เรื่อง รายงานการติดตามและประเมินผลแผนพัฒนาท้องถิ่น  
ประจำปีงบประมาณ พ.ศ.๒๕๖๘

\*\*\*\*\*

ตามที่ คณะกรรมการติดตามและประเมินผลแผนพัฒนาองค์การบริหารส่วนตำบลปันทได้ดำเนินการติดตามและประเมินผลแผนพัฒนาขององค์การบริหารส่วนตำบลปันท ประจำปีงบประมาณ พ.ศ.๒๕๖๘ เสร็จเรียบร้อยแล้ว นั้น

อาศัยอำนาจตามระเบียบกระทรวงมหาดไทยว่าด้วยการจัดทำแผนพัฒนาขององค์กรปกครองส่วนท้องถิ่น พ.ศ.๒๕๔๘ และแก้ไขเพิ่มเติมถึงปัจจุบัน (ฉบับที่ ๓) พ.ศ. ๒๕๖๑ ข้อ ๒๙ (๓) องค์การบริหารส่วนตำบลปันทจึงขอประกาศรายงานการติดตามและประเมินผลแผนพัฒนาท้องถิ่น ประจำปีงบประมาณ พ.ศ.๒๕๖๘ รายละเอียดตามแนบท้ายประกาศฉบับนี้ และสามารถเข้าดูรายละเอียดเพิ่มเติมได้ที่เว็บไซต์ [www.pantae.go.th](http://www.pantae.go.th)

จึงประกาศมาเพื่อทราบโดยทั่วกัน

ประกาศ ณ วันที่ ๒๐ พฤศจิกายน พ.ศ.๒๕๖๘

ลงชื่อ

(นายสาโรจน์ บุญเรืองขาว)

นายกองค์การบริหารส่วนตำบลปันท

# รายงานการติดตามและประเมินผลแผนพัฒนาท้องถิ่น

## ประจำปีงบประมาณ พ.ศ.๒๕๖๘



องค์การบริหารส่วนตำบลปิ่นเตา  
อำเภอควนขนุน จังหวัดพัทลุง

## คำนำ

รายงานผลการติดตามและประเมินผลแผนพัฒนาองค์การบริหารส่วนตำบลปันทะ ประจำปีงบประมาณ พ.ศ.๒๕๖๘ โดยคณะกรรมการติดตามและประเมินผลแผนพัฒนาองค์การบริหารส่วนตำบลปันทะ ได้จัดทำขึ้น อาศัยอำนาจตามระเบียบกระทรวงมหาดไทยว่าด้วยการจัดทำแผนพัฒนาขององค์กรปกครองส่วนท้องถิ่น พ.ศ.๒๕๔๘ และแก้ไขเพิ่มเติมถึงฉบับปัจจุบัน ข้อ ๒๙ (๓) รายงานผลและเสนอความเห็นซึ่งได้จากการติดตามและประเมินผลแผนพัฒนาท้องถิ่นต่อผู้บริหารท้องถิ่นเพื่อให้ผู้บริหารท้องถิ่นเสนอต่อสภาท้องถิ่นและคณะกรรมการพัฒนาท้องถิ่น พร้อมทั้งประกาศผลการติดตามและประเมินผลแผนพัฒนาท้องถิ่นให้ประชาชนในท้องถิ่นทราบในที่เปิดเผยภายในสิบห้าวันนับแต่วันรายงานผลและเสนอความเห็นดังกล่าวและต้องปิดประกาศไว้เป็นระยะเวลาไม่น้อยกว่าสามสิบวัน โดยอย่างน้อยปีละหนึ่งครั้งภายในเดือนธันวาคมของทุกปี

รายงานผลการติดตามและประเมินผลแผนพัฒนาองค์การบริหารส่วนตำบลปันทะ ปีงบประมาณ พ.ศ.๒๕๖๘ นี้สามารถนำเป็นข้อมูลที่จะช่วยให้องค์การบริหารส่วนตำบลปันทะสามารถประเมินตัวเอง ได้ว่าที่ผ่านมาได้มีการดำเนินงานเป็นไปตามยุทธศาสตร์การพัฒนาและเป็นไปตามแผนพัฒนาท้องถิ่นมากน้อยเพียงใด เป็นการติดตามและประเมินการนำกิจกรรมโครงการตามแผนพัฒนาท้องถิ่นไปสู่การปฏิบัติให้บรรลุวัตถุประสงค์เป้าหมาย และการใช้จ่ายงบประมาณขององค์การบริหารส่วนตำบลปันทะจึงได้รวบรวมข้อมูลและนำมาจัดทำเป็นแบบรายงานตามที่คณะกรรมการได้กำหนดแนวทางและวิธีการติดตามประเมินผลไว้

คณะกรรมการติดตามและประเมินผลแผนพัฒนาองค์การบริหารส่วนตำบลปันทะหวังเป็นอย่างยิ่ง ว่ารายงานการติดตามและประเมินผลแผนพัฒนาท้องถิ่นประจำปีงบประมาณ พ.ศ.๒๕๖๘ เล่มนี้ จะเป็นข้อมูลเพื่อให้ผู้บริหารท้องถิ่น และคณะกรรมการพัฒนาท้องถิ่นได้พิจารณาเพื่อการพัฒนาขององค์การบริหารส่วนตำบลปันทะและเพื่อให้ประชาชนในพื้นที่ได้รับทราบเกิดการมีส่วนร่วมในการตรวจสอบติดตามการดำเนินงานขององค์การบริหารส่วนตำบลปันทะต่อไป

## สารบัญ

| เรื่อง   | หน้า |
|--|------|
| ๑. สรุปผลการดำเนินงานประจำปี งบประมาณ พ.ศ.๒๕๖๘                                   | ๑    |
| ๒. รายงานและติดตามประเมินผลแผนพัฒนาท้องถิ่น ประจำปีงบประมาณ พ.ศ.๒๕๖๘             |      |
| องค์การบริหารส่วนตำบลปันทะ แยกตามยุทธศาสตร์การพัฒนาท้องถิ่น                      |      |
| ๒.๑ ยุทธศาสตร์ที่ ๑ การเสริมสร้างความมั่นคง                                      | ๙    |
| ๒.๒ ยุทธศาสตร์ที่ ๒ การพัฒนาโครงสร้างพื้นฐานและระบบโลจิสติกส์                    | ๑๓   |
| ๒.๓ ยุทธศาสตร์ที่ ๓ การสร้างความเข้มแข็งภาคเกษตร ระบบเศรษฐกิจ และส่งเสริม        |      |
| การท่องเที่ยวชุมชน ควบคู่การพัฒนาทรัพยากรธรรมชาติและสิ่งแวดล้อม                  | ๒๗   |
| ๒.๔ ยุทธศาสตร์ที่ ๔ การพัฒนาและเสริมสร้างศักยภาพทรัพยากรมนุษย์                   | ๓๑   |
| ๒.๕ ยุทธศาสตร์ที่ ๕ การส่งเสริมศาสนา ศิลปะ ประเพณี วัฒนธรรม และภูมิปัญญาท้องถิ่น | ๔๓   |
| ๒.๖ ยุทธศาสตร์ที่ ๖ การพัฒนาประสิทธิภาพการบริหารจัดการองค์กรปกครองส่วนท้องถิ่น   | ๔๕   |

## ยุทธศาสตร์การพัฒนาขององค์การบริหารส่วนตำบลปันท

### ๑. วิสัยทัศน์

“ เส้นทางคมนาคมสะดวก เกษตรกรรมก้าวหน้า ส่งเสริมการศึกษา  
สืบสานภูมิปัญญา มุ่งพัฒนาคุณภาพชีวิต ยึดถือเศรษฐกิจพอเพียง ”

### ๒. คำขวัญตำบลปันท

“แหล่งเกษตรอินทรีย์ มากมียางพารา พื้นที่นาข้าวสังข์หยด กราบพระอุดมปิฎก  
พระหยกพระทรงเครื่อง ลือเลื่องวิสาหกิจชุมชน”

### ๓. ยุทธศาสตร์การพัฒนาขององค์การบริหารส่วนตำบลปันท

ยุทธศาสตร์ที่ ๑ การเสริมสร้างความมั่นคง

กลยุทธ์ ๑. เสริมสร้างให้ประชาชน รักยึดมั่น และธำรงรักษาไว้ ซึ่งสถาบันหลักของชาติ

๒. เสริมสร้างภูมิคุ้มกันจากภัยคุกคาม (อาทิ ยาเสพติด โรคติดต่อ ภัยธรรมชาติ ไซเบอร์) และ  
สร้างความมั่นคงปลอดภัย ในชีวิตและทรัพย์สินของประชาชน

ยุทธศาสตร์ที่ ๒ การพัฒนาโครงสร้างพื้นฐานและระบบโลจิสติกส์

กลยุทธ์ ๑. พัฒนาระบบโครงสร้างพื้นฐานด้านคมนาคมขนส่งและสาธารณสุขภาค

๒. ส่งเสริมสนับสนุนให้มีระบบโลจิสติกส์ที่เชื่อมโยงทั่วถึงกัน

ยุทธศาสตร์ที่ ๓ การสร้างความเข้มแข็งภาคเกษตร ระบบเศรษฐกิจ และส่งเสริมการท่องเที่ยวชุมชน  
ควบคู่การพัฒนาทรัพยากรธรรมชาติและสิ่งแวดล้อม

กลยุทธ์ ๑. จัดทำบำรุงรักษาแหล่งน้ำเพื่อการเกษตร

๒. ส่งเสริมการสร้างมูลค่าเพิ่มสินค้าทางการเกษตรและผลิตภัณฑ์ชุมชนให้มีศักยภาพในการแข่งขัน

๓. ส่งเสริมให้มีความมั่นคงทางเศรษฐกิจฐานรากทั้งในระดับครัวเรือน ชุมชน และหมู่บ้าน

๔. ส่งเสริมสนับสนุนการท่องเที่ยวเชิงนิเวศและวิถีชีวิตชุมชน

๕. พัฒนาโครงสร้างพื้นฐานและสิ่งอำนวยความสะดวกให้มีความพร้อมรองรับการท่องเที่ยว

๖. ส่งเสริมการอนุรักษ์ฟื้นฟูทรัพยากรธรรมชาติและสิ่งแวดล้อม

ยุทธศาสตร์ที่ ๔ การพัฒนาและเสริมสร้างศักยภาพทรัพยากรมนุษย์

กลยุทธ์ ๑. พัฒนาคุณภาพการจัดการศึกษา ในระบบ นอกระบบและตามอัธยาศัยเพื่อการเรียนรู้ตลอดชีวิต

๒. พัฒนาคุณภาพชีวิต เด็ก เยาวชน สตรี ผู้สูงอายุ ผู้พิการ และผู้ด้อยโอกาส

๓. ส่งเสริมสนับสนุนการป้องกันโรค การควบคุมโรค และการสาธารณสุข

๔. ส่งเสริมสนับสนุนการออกกำลังกาย การเล่นกีฬา นันทนาการ

ยุทธศาสตร์ที่ ๕ การส่งเสริมศาสนา ศิลปะ ประเพณี วัฒนธรรม และภูมิปัญญาท้องถิ่น

กลยุทธ์ ๑. ส่งเสริมสนับสนุนการจัดกิจกรรมอนุรักษ์สืบสาน ศิลปะ ประเพณี วัฒนธรรม

และภูมิปัญญาท้องถิ่น

๒. ส่งเสริมสนับสนุนศาสนา ให้มีความเข้มแข็งเป็นศูนย์รวมในการบ่มเพาะยึดเหนี่ยวจิตใจ

ยุทธศาสตร์ที่ ๖ การพัฒนาประสิทธิภาพการบริหารจัดการองค์กรปกครองส่วนท้องถิ่น

กลยุทธ์ ๑. พัฒนาประสิทธิภาพการบริหารจัดการและการจัดระบบบริการที่ทันสมัย

๒. พัฒนาศักยภาพบุคลากรทุกระดับให้มีขีดความสามารถสูงในการปฏิบัติงาน

๓. ส่งเสริมการมีส่วนร่วมของประชาชนและภาคีเครือข่ายในการพัฒนาท้องถิ่น

๔. การประชาสัมพันธ์ข้อมูลข่าวสารขององค์กรปกครองส่วนท้องถิ่น

## ส่วนที่ ๑

### บทนำ

\*\*\*\*\*

#### ๑. ความสำคัญของการติดตามและประเมินผล

การติดตามและประเมินผลโครงการเป็นกระบวนการที่สำคัญอย่างหนึ่ง ในการดำเนินงานพัฒนาองค์กรปกครองส่วนท้องถิ่น ซึ่งสามารถแสดงถึงผลการดำเนินงานและสามารถใช้เป็นเครื่องมือในการปรับปรุงประสิทธิภาพในการดำเนินงานให้เป็นไปโดยบรรลุจุดมุ่งหมายที่กำหนดไว้ ทั้งนี้ เพื่อเพิ่มประสิทธิภาพในการปฏิบัติภารกิจตามอำนาจหน้าที่ องค์กรปกครองส่วนท้องถิ่นจึงจำเป็นต้องมีองค์กรที่ทำหน้าที่ติดตามและประเมินผลแผนการพัฒนาตามแนวทางที่กำหนดไว้ในระเบียบกฎหมาย

การติดตาม (Monitoring) หมายถึง กิจกรรมภายในโครงการซึ่งถูกออกแบบมาเพื่อให้ข้อมูลป้อนกลับเกี่ยวกับการดำเนินงานโครงการ ปัญหาที่กำลังเผชิญอยู่และประสิทธิภาพของวิธีการดำเนินงานหากไม่มีระบบติดตามของโครงการแล้ว ย่อมส่งผลให้เกิดความล่าช้าในการดำเนินงานให้ลุล่วง ค่าใช้จ่ายโครงการจะสูงเกินกว่าที่กำหนดไว้ กลุ่มเป้าหมายหลักของโครงการไม่ได้รับประโยชน์หรือได้รับน้อยกว่าที่ควรจะเป็น เกิดปัญหาในการควบคุมคุณภาพของการดำเนินงาน เสียเวลาในการตรวจสอบความขัดแย้งในการปฏิบัติงานภายในหน่วยงานหรือระหว่างงานกับกลุ่มเป้าหมายที่ได้รับประโยชน์จากโครงการ ในทางตรงข้ามหากโครงการมีระบบติดตามที่ดีแล้ว จะก่อให้เกิดประสิทธิภาพในการใช้ต้นทุนดำเนินงานด้านต่าง ๆ ยกตัวอย่าง เช่น การให้ข้อมูลป้อนกลับเกี่ยวกับการบรรลุเป้าหมายของโครงการต่างๆ การระบุปัญหาที่เกิดขึ้นในโครงการและเสนอแนวทางแก้ปัญหา การติดตามความสามารถในการเข้าถึงโครงการของกลุ่มเป้าหมาย การติดตามดูประสิทธิภาพในการดำเนินงานของส่วนต่างๆ ในโครงการและการเสนอวิธีการปรับปรุงการดำเนินงาน เป็นต้น ดังนั้น การติดตามเป็นขั้นตอนการตรวจสอบผลการดำเนินงานกิจกรรมของแผนงานหรือโครงการตามแผนพัฒนาท้องถิ่น แผนดำเนินงานว่าได้ปฏิบัติตามที่กำหนดรายละเอียดไว้หรือไม่ มีความเหมาะสมในการใช้ทรัพยากรหรือไม่อย่างไร ทั้งนี้ เพื่อทราบความก้าวหน้าของกิจกรรมดังกล่าว เพื่อรายงานให้ผู้บริหารทราบในการที่จะพิจารณาตัดสินใจสั่งการตามสมควรต่อไปเพื่อให้โครงการบรรลุเป้าหมาย

การประเมินผล (Evaluation) หมายถึง การตรวจสอบความก้าวหน้าของแผนงานโครงการตลอดจนการพิจารณาผลสัมฤทธิ์ของแผนงานโครงการนั้น เป็นสิ่งหนึ่งที่สำคัญสำหรับการดำเนินการเช่นเดียวกับการติดตาม เพราะผลที่ได้จากการประเมินจะใช้ในการปรับปรุง แก้ไขจะดำเนินการต่อไป หรือยุติการดำเนินการซึ่งขึ้นอยู่กับวัตถุประสงค์ของการประเมิน การประเมินผลแผนงานจึงเป็นสิ่งที่บ่งชี้ว่าแผนงานที่กำหนดไว้ได้มีการปฏิบัติหรือไม่อย่างไร อันเป็นตัวชี้วัดว่าแผนหรือโครงการที่ได้ดำเนินการไปแล้วนั้นให้ผลเป็นอย่างไร นำไปสู่ความสำเร็จตามแผนงานที่กำหนดไว้หรือไม่ อีกทั้งการติดตามและประเมินผลยังเป็นการตรวจสอบดูว่ามีความสอดคล้องกับการใช้ทรัพยากรเพียงใด ซึ่งผลที่ได้จากการติดตามและประเมินผลถือเป็นข้อมูลย้อนกลับที่สามารถนำไปปรับปรุงและการตัดสินใจต่อไป

## ๒. วัตถุประสงค์ของการติดตามและประเมินผล

๑. เพื่อให้ทราบผลการดำเนินงานความสำเร็จของโครงการตามแผนพัฒนาท้องถิ่น
๒. เพื่อให้การติดตามและประเมินผลบรรลุวัตถุประสงค์และเป้าหมายที่วางไว้
๓. เพื่อนำไปทบทวนการวางแผนพัฒนา และปรับปรุงแนวทางในการพัฒนาให้มีประสิทธิภาพ

มากยิ่งขึ้น

## ๓. ขั้นตอนการติดตามและประเมินผล

ตามระเบียบกระทรวงมหาดไทยว่าด้วยการจัดทำแผนพัฒนาขององค์กรปกครองส่วนท้องถิ่น พ.ศ. ๒๕๔๘ และแก้ไขเพิ่มเติม (ฉบับที่ ๓) พ.ศ. ๒๕๖๑

ข้อ ๒๘ แต่งตั้งคณะกรรมการติดตามและประเมินผลแผนพัฒนาท้องถิ่น มี จำนวน ๑๑ คน ประกอบด้วย

- ๑) สมาชิกสภาท้องถิ่นที่สภาท้องถิ่นคัดเลือก จำนวน ๓ คน
- ๒) ผู้แทนประชาคมท้องถิ่นที่ประชาคมท้องถิ่นคัดเลือก จำนวน ๒ คน
- ๓) ผู้แทนหน่วยงานที่เกี่ยวข้องที่ผู้บริหารท้องถิ่นคัดเลือก จำนวน ๒ คน
- ๔) หัวหน้าส่วนการบริหารที่คัดเลือกกันเอง จำนวน ๒ คน และผู้ทรงคุณวุฒิที่ผู้บริหารท้องถิ่น

คัดเลือก จำนวน ๒ คน

ข้อ ๒๙ คณะกรรมการติดตามและประเมินผลแผนพัฒนาท้องถิ่น มีอำนาจหน้าที่

- (๑) กำหนดแนวทาง วิธีการในการติดตามและประเมินผลแผนพัฒนา
- (๒) ดำเนินการติดตามและประเมินผลแผนพัฒนา

(๓) รายงานผลและเสนอความเห็นซึ่งได้จากการติดตามและประเมินผลแผนพัฒนา ท้องถิ่นต่อผู้บริหารท้องถิ่นเพื่อให้ผู้บริหารท้องถิ่นเสนอต่อสภาท้องถิ่น และคณะกรรมการพัฒนาท้องถิ่นพร้อมทั้งประกาศผลการติดตามและประเมินผลแผนพัฒนาให้ประชาชนในท้องถิ่นทราบในที่เปิดเผยภายในสิบห้าวันนับแต่วันรายงานผลและเสนอความเห็นดังกล่าวและต้องปิดประกาศไว้เป็นระยะเวลาไม่น้อยกว่าสามสิบวันโดยอย่างน้อยปีละครั้งภายในเดือนธันวาคมของทุกปี

## ๔. เครื่องมือการติดตามและประเมินผล

๑. แบบติดตามและประเมินผลยุทธศาสตร์
๒. แบบติดตามและประเมินผลโครงการ

(รายละเอียดแนวทางการพิจารณาตามหนังสือกระทรวงมหาดไทย ด่วนที่สุด ที่ มท ๐๘๑๐.๓/ว ๒๙๓๑ ลงวันที่ ๑๕ พฤษภาคม ๒๕๖๒ เรื่อง ชักซ้อมแนวทางการทบทวนแผนพัฒนาท้องถิ่น (พ.ศ. ๒๕๖๑ – ๒๕๖๕) ขององค์กรปกครองส่วนท้องถิ่น )

๓. แบบติดตามผลการดำเนินงานขององค์กรปกครองส่วนท้องถิ่น ข้อมูลในระบบ e-plan ([www.dla.go.th](http://www.dla.go.th))

๔. การกำกับจัดทำแผนยุทธศาสตร์ขององค์กรปกครองส่วนท้องถิ่น

## ๕. ประโยชน์ของการติดตามและประเมินผล

๑. ทราบผลการดำเนินงาน ความสำเร็จของโครงการตามแผนพัฒนาท้องถิ่น
๒. ทำให้การวางแผนงานโครงการได้ตรงเป้าหมาย แก้ปัญหาได้ถูกจุดและพัฒนาได้ตรงตามนโยบาย

ที่วางไว้

๓. เป็นกลไกสำคัญที่จะมุ่งไปสู่การปรับปรุงและพัฒนาต่อไป

## ส่วนที่ ๒

### การติดตามและประเมินผลแผนพัฒนาท้องถิ่น

\*\*\*\*\*

#### ๑.สรุปผลการติดตามและประเมินผล ปีงบประมาณ พ.ศ. ๒๕๖๘

##### ๑.๑ ยุทธศาสตร์การพัฒนาท้องถิ่น

๑.๑.๑ แผนยุทธศาสตร์การพัฒนาองค์การบริหารส่วนตำบลปิ่นเต่า เป็นแผนพัฒนาเศรษฐกิจและสังคมขององค์การบริหารส่วนตำบลปิ่นเต่าที่กำหนดยุทธศาสตร์และแนวทางการพัฒนาขององค์การบริหารส่วนตำบลปิ่นเต่า ซึ่งแสดงถึงวิสัยทัศน์ พันธกิจ และจุดมุ่งหมายเพื่อการพัฒนาในอนาคต โดยสอดคล้องกับแผนพัฒนาเศรษฐกิจและสังคมแห่งชาติ แผนการบริหารราชการแผ่นดิน ยุทธศาสตร์การพัฒนาจังหวัดพัทลุง และยุทธศาสตร์การพัฒนาขององค์การบริหารส่วนจังหวัดพัทลุง

๑.๑.๒ แผนยุทธศาสตร์การพัฒนาองค์การบริหารส่วนตำบลปิ่นเต่า เป้าหมาย กลยุทธ์ มีรายละเอียด ดังนี้  
ยุทธศาสตร์ที่ ๑ การเสริมสร้างความมั่นคง

เป้าหมาย

๑. สถาบันหลักของชาติ มีความเข้มแข็งเป็นศูนย์กลางยึดเหนี่ยวจิตใจของประชาชน

๒. ชุมชนมีความเข้มแข็ง ประชาชนมีความมั่นคงปลอดภัยในชีวิตและทรัพย์สินเพิ่มขึ้น

กลยุทธ์

๑. เสริมสร้างให้ประชาชน รักยึดมั่น และธำรงรักษาไว้ ซึ่งสถาบันหลักของชาติ

๒. เสริมสร้างภูมิคุ้มกันจากภัยคุกคาม (อาทิ ยาเสพติด โรคติดต่อ ภัยธรรมชาติ ไซเบอร์) และ

สร้างความมั่นคง ปลอดภัย ในชีวิตและทรัพย์สินของประชาชน

ยุทธศาสตร์ที่ ๒ การพัฒนาโครงสร้างพื้นฐานและระบบโลจิสติกส์

เป้าหมาย

๑. โครงสร้างพื้นฐานได้มาตรฐานและคุณภาพที่ดี

๒. ระบบโลจิสติกส์มีความเชื่อมโยงทั่วถึงทั้งภาคเกษตร และการท่องเที่ยว

กลยุทธ์

๑. พัฒนาระบบโครงสร้างพื้นฐานด้านคมนาคมขนส่งและสาธารณูปโภค

๒. ส่งเสริมสนับสนุนให้มีระบบโลจิสติกส์ที่เชื่อมโยงทั่วถึงกัน

ยุทธศาสตร์ที่ ๓ การสร้างความเข้มแข็งภาคเกษตร ระบบเศรษฐกิจ และส่งเสริมการท่องเที่ยว

ชุมชน ควบคู่การพัฒนาทรัพยากรธรรมชาติและสิ่งแวดล้อม

เป้าหมาย

๑. ผลผลิตทางการเกษตรมีคุณภาพและมูลค่าเพิ่มมากขึ้น

๒. เศรษฐกิจฐานรากมีความมั่นคงพึ่งพาตนเองได้

๓. ชุมชนมีศักยภาพด้านการท่องเที่ยว จำนวนนักท่องเที่ยวและรายได้จากนักท่องเที่ยว

เพิ่มขึ้น

๔. ทรัพยากรธรรมชาติและสิ่งแวดล้อมมีความสมบูรณ์อย่างสมดุลและยั่งยืน

## กลยุทธ์

๑. จัดทำบำรุงรักษาแหล่งน้ำเพื่อการเกษตร

๑. ส่งเสริมการสร้างมูลค่าเพิ่มสินค้าทางการเกษตรและผลิตภัณฑ์ชุมชนให้มีศักยภาพในการ

## แข่งขัน

๒. ส่งเสริมให้มีความมั่นคงทางเศรษฐกิจฐานรากทั้งในระดับครัวเรือน ชุมชน และหมู่บ้าน

๓. ส่งเสริมสนับสนุนการท่องเที่ยวเชิงนิเวศและวิถีชีวิตชุมชน

๔. พัฒนาโครงสร้างพื้นฐานและสิ่งอำนวยความสะดวกให้มีความพร้อมรองรับการท่องเที่ยว

๕. ส่งเสริมการอนุรักษ์ฟื้นฟูทรัพยากรธรรมชาติและสิ่งแวดล้อม

ยุทธศาสตร์ที่ ๔ การพัฒนาและเสริมสร้างศักยภาพทรัพยากรมนุษย์

## เป้าหมาย

๑. คนปันแต่เป็นคนดี คนเก่ง มีการพัฒนาอย่างสมดุลรอบด้าน ทั้งด้านร่างกาย สติปัญญา และ  
คุณธรรม จริยธรรม เป็นผู้มีความรู้และทักษะ

๒. คนปันแต่มีสุขภาวะที่ดีขึ้น รักการออกกำลังกาย เล่นกีฬา

## กลยุทธ์

๑. พัฒนาคูณภาพการจัดการศึกษา ในระบบ นอกกระบบและตามอัธยาศัยเพื่อการเรียนรู้

## ตลอดชีวิต

๒. พัฒนาคูณภาพชีวิต เด็ก เยาวชน สตรี ผู้สูงอายุ ผู้พิการ และผู้ด้อยโอกาส

๓. ส่งเสริมสนับสนุนการป้องกันโรค การควบคุมโรค และการสาธารณสุข

๓. ส่งเสริมสนับสนุนการออกกำลังกาย การเล่นกีฬา นันทนาการ

ยุทธศาสตร์ที่ ๕ การส่งเสริมศาสนา ศิลปะ ประเพณี วัฒนธรรม และภูมิปัญญาท้องถิ่น

## เป้าหมาย

๑. คนปันแต่มีจิตสำนึกในการอนุรักษ์สืบสาน ศิลปะ ประเพณี วัฒนธรรม และภูมิปัญญา

## ท้องถิ่น

๒. คนปันแต่ปฏิบัติตนได้ตามหลักศาสนา

## กลยุทธ์

๑. ส่งเสริมสนับสนุนการจัดกิจกรรมอนุรักษ์สืบสาน ศิลปะ ประเพณี วัฒนธรรม

## และภูมิปัญญาท้องถิ่น

๒. ส่งเสริมสนับสนุนศาสนา ให้มีความเข้มแข็งเป็นศูนย์รวมในการบ่มเพาะยึดเหนี่ยวจิตใจ

ยุทธศาสตร์ที่ ๖ การพัฒนาประสิทธิภาพการบริหารจัดการองค์กรปกครองส่วนท้องถิ่น

## เป้าหมาย

๑. องค์กรปกครองส่วนท้องถิ่นมีประสิทธิภาพสูงตามหลักธรรมาภิบาลในการจัดบริการและ  
กิจกรรมสาธารณะ เพื่อตอบสนองความต้องการของประชาชน

## กลยุทธ์

๑. พัฒนาประสิทธิภาพการบริหารจัดการและการจัดระบบบริการที่ทันสมัย

๒. พัฒนาศักยภาพบุคลากรทุกระดับให้มีขีดความสามารถสูงในการปฏิบัติงาน

๓. ส่งเสริมการมีส่วนร่วมของประชาชนและภาคีเครือข่ายในการพัฒนาท้องถิ่น

๔. การประชาสัมพันธ์ข้อมูลข่าวสารขององค์กรปกครองส่วนท้องถิ่น

๒) วิสัยทัศน์ ขององค์การบริหารส่วนตำบลปันแต

"เส้นทางคมนาคมสะดวก เกษตรกรรมก้าวหน้า ส่งเสริมการศึกษา สืบสานภูมิปัญญา มุ่งพัฒนาคุณภาพชีวิต ยึดถือเศรษฐกิจพอเพียง "

### ๑.๒ โครงการการพัฒนาท้องถิ่น

องค์การบริหารส่วนตำบลปันแต ได้ประกาศใช้แผนพัฒนาท้องถิ่น (พ.ศ. ๒๕๖๖-๒๕๗๐) เมื่อวันที่ ๑๗ มกราคม ๒๕๖๕ โดยได้กำหนดโครงการที่จะดำเนินการตามแผนพัฒนาท้องถิ่น

| ยุทธศาสตร์  | ๒๕๖๘       |                    |
|---|------------|--------------------|
|   | จำนวน      | งบประมาณ           |
| ๑. การเสริมสร้างความมั่นคง  | ๑๖         | ๓๘๐,๐๐๐            |
| ๒. การพัฒนาโครงสร้างพื้นฐานและระบบโลจิสติกส์  | ๓๖๕        | ๓๐๐,๐๒๙,๕๐๐        |
| ๓. การสร้างความเข้มแข็งภาคเกษตร ระบบเศรษฐกิจ และส่งเสริมการท่องเที่ยวชุมชน ควบคู่การพัฒนาทรัพยากรธรรมชาติและสิ่งแวดล้อม | ๓๗         | ๒๑,๙๗๒,๐๐๐         |
| ๔. การพัฒนาและเสริมสร้างศักยภาพทรัพยากรมนุษย์   | ๔๑         | ๓๐,๒๐๗,๐๐๐         |
| ๕. การส่งเสริมศาสนา ศิลปวัฒนธรรม ประเพณีและภูมิปัญญาท้องถิ่น  | ๑๐         | ๓๙๐,๐๐๐            |
| ๖. การพัฒนาประสิทธิภาพการบริหารจัดการองค์กรปกครองส่วนท้องถิ่น   | ๑๖         | ๔,๔๙๐,๐๐๐          |
| <b>รวม</b>  | <b>๔๘๕</b> | <b>๓๕๗,๕๖๘,๕๐๐</b> |

### ๑.๓ ผลการดำเนินงานตามงบประมาณที่ได้รับและการเบิกจ่ายงบประมาณ

| ยุทธศาสตร์  | ดำเนินการ |                      |
|---|-----------|----------------------|
|   | โครงการ   | งบประมาณ             |
| ๑. การเสริมสร้างความมั่นคง  | ๓         | ๑๙๓,๐๔๕.๐๐           |
| ๒. การพัฒนาโครงสร้างพื้นฐานและระบบโลจิสติกส์  | ๒๗        | ๑๐,๙๔๖,๔๐๓.๐๐        |
| ๓. การสร้างความเข้มแข็งภาคเกษตร ระบบเศรษฐกิจ และส่งเสริมการท่องเที่ยวชุมชน ควบคู่การพัฒนาทรัพยากรธรรมชาติและสิ่งแวดล้อม | ๖         | ๑,๑๐๑,๒๒๕.๖๘         |
| ๔. การพัฒนาและเสริมสร้างศักยภาพทรัพยากรมนุษย์   | ๑๔        | ๒๖,๘๔๓,๓๐๒.๙๗        |
| ๕. การส่งเสริมศาสนา ศิลปวัฒนธรรม ประเพณีและภูมิปัญญาท้องถิ่น  | ๒         | ๙๖,๗๖๒.๐๐            |
| ๖. การพัฒนาประสิทธิภาพการบริหารจัดการองค์กรปกครองส่วนท้องถิ่น   | ๓         | ๕๒๑,๐๐๐.๐๐           |
| <b>รวม</b>  | <b>๕๕</b> | <b>๓๙,๗๐๑,๗๓๘.๖๕</b> |

สรุปผลการดำเนินงานประจำปี งบประมาณ พ.ศ.๒๕๖๘  
องค์การบริหารส่วนตำบลปิ่นเต่า อำเภอควนขนุน จังหวัดพัทลุง

|   | โครงการ  | งบประมาณ          | แหล่ง<br>งบประมาณ                                      | ช่วงเวลา<br>ดำเนินงาน | หน่วยงาน<br>ผู้รับผิดชอบ |
|---|--|-------------------|--|-----------------------|--------------------------|
| <b>๑.ยุทธศาสตร์การพัฒนาศักยภาพและเสริมสร้างความมั่นคง</b> |  |                   |  |                       |                          |
| ๑   | โครงการครอบครัวอบอุ่น ครอบครัวเข้มแข็ง                       | ๖๙,๕๐๐            | ข้อบัญญัติ   | ๒๓-๒๔<br>ส.ค.๒๕๖๘     | สำนักปลัด                |
|   |  | ๓๐,๐๐๐            | กรมกิจการ<br>สตรีและ<br>สถาบัน<br>ครอบครัว<br>จ.พัทลุง |                       |                          |
| ๒   | โครงการอบรมป้องกันและแก้ไขปัญหายาเสพติด                      | ๒๔,๑๗๑            | ข้อบัญญัติ   | ๑๖ ก.พ.<br>๒๕๖๘       |                          |
| ๓   | โครงการพัฒนาศักยภาพคณะบริหารสภาเด็กและ<br>เยาวชนตำบลปิ่นเต่า | ๔๘,๑๓๐            | ข้อบัญญัติ   | ๖ - ๗                 | ก.ย.<br>๒๕๖๘             |
|   |  | ๒๐,๐๐๐            | บ้านพักเด็ก<br>และครอบครัว<br>จังหวัดพัทลุง            |                       |                          |
| <b>รวม ๓ โครงการ</b>                                      |  | <b>๑๙๓,๐๔๕.๐๐</b> |  |                       |                          |

๒.ยุทธศาสตร์การพัฒนาโครงสร้างพื้นฐานและระบบโลจิสติกส์

| ที่ | โครงการ   | งบประมาณ<br>เบิกจ่าย | แหล่ง<br>งบประมาณ   | ช่วงเวลา<br>ดำเนินงาน         | หน่วยงาน<br>ผู้รับผิดชอบ |
|-----|---|----------------------|---------------------|-------------------------------|--------------------------|
| ๑   | ก่อสร้างถนนคอนกรีตเสริมเหล็ก รหัสทางหลวงท้องถิ่น พท.ถ.๖๕-๐๐๑ สายปิ่นแต-ช่องหลวน หมู่ที่ ๑๑,๑๒ บ้านสำนักกอก ตำบลปิ่นแต | ๓,๖๔๔,๐๐๐            | อุดหนุน<br>เฉพาะกิจ | ๒๐ พ.ค.๖๘<br>- ๑๙ มี.ค.<br>๖๙ | กองช่าง                  |
| ๒   | ก่อสร้างถนนคอนกรีตเสริมเหล็กสายในไร่ - ไสแพ หมู่ที่ ๙ ตำบลปิ่นแต  | ๒๖๙,๐๐๐              | ข้อบัญญัติ          | ๑๙ มี.ค. -<br>๑๗ พ.ค.๖๘       | กองช่าง                  |
| ๓   | ก่อสร้างถนนคอนกรีตเสริมเหล็กสายซอยในยาง ๑ (ซอยถึงประปา) หมู่ที่ ๔ ตำบลปิ่นแต  | ๒๖๖,๐๐๐              | ข้อบัญญัติ          | ๑๙ มี.ค. -<br>๑๗ พ.ค. ๖๘      | กองช่าง                  |
| ๔   | ก่อสร้างถนนคอนกรีตเสริมเหล็ก ถนนสายทางเข้าสำนักสงฆ์เวฬุวัน หมู่ที่ ๑๒ ตำบลปิ่นแต                                      | ๔๘๗,๐๐๐              | จ่ายเงิน<br>สะสม    | ๒๗ พ.ค.-๒๕<br>ก.ค.๖๘          | กองช่าง                  |
| ๕   | ก่อสร้างถนนคอนกรีตเสริมเหล็กสายบ่อไทร - ปิ่นแต หมู่ที่ ๒ ตำบลปิ่นแต   | ๔๗๗,๐๐๐              | จ่ายเงิน<br>สะสม    | ๒๗ พ.ค. -<br>๒๕ ก.ค.๖๘        | กองช่าง                  |
| ๖   | ก่อสร้างถนนคอนกรีตเสริมเหล็กสายสุนทร-มาบยาว หมู่ที่ ๙ ตำบลปิ่นแต  | ๔๘๘,๐๐๐              | จ่ายเงิน<br>สะสม    | ๑๑ มี.ย. - ๙<br>ส.ค. ๖๘       | กองช่าง                  |
| ๗   | ก่อสร้างถนนคอนกรีตเสริมเหล็กสายในไร่-มาบปลวกขาม หมู่ที่ ๖ ตำบลปิ่นแต  | ๔๘๘,๐๐๐              | จ่ายเงิน<br>สะสม    | ๑๙ มี.ย. - ๙<br>ส.ค. ๖๙       | กองช่าง                  |
| ๘   | ก่อสร้างถนนคอนกรีตเสริมเหล็กสายซอยบ้านนายบุญชู แก้วนัย หมู่ที่ ๑๐ ตำบลปิ่นแต  | ๓๗๙,๐๐๐              | จ่ายเงิน<br>สะสม    | ๑๙ มี.ย. - ๙<br>ส.ค.๖๙        | กองช่าง                  |
| ๙   | ปรับปรุงถนนสายซอยร่วมใจ หมู่ที่ ๓ ตำบลปิ่นแต  | ๔๕๖,๐๐๐              | จ่ายเงิน<br>สะสม    | ๒๑ ส.ค.- ๑๙<br>ต.ค.๖๘         | กองช่าง                  |
| ๑๐  | ปรับปรุงถนนสายซอยหนองง-เขตตำบลแหลมไตนด หมู่ที่ ๑ ตำบลปิ่นแต   | ๔๖๙,๐๐๐              | จ่ายเงิน<br>สะสม    | ๒๑ ส.ค.- ๑๙<br>ต.ค.๖๘         | กองช่าง                  |
| ๑๑  | บุกเบิกถนนสายไสปรางค์ - หนองพลอง หมู่ที่ ๖,๑๑ ตำบลปิ่นแต  | ๔๙๔,๔๐๐              | จ่ายเงิน<br>สะสม    | ๒๑ ส.ค. -<br>๑๙ ต.ค.๖๘        | กองช่าง                  |
| ๑๒  | บุกเบิกถนนสายหนองห้าง-ไสกา หมู่ที่ ๕ ตำบลปิ่นแต   | ๓๘๐,๐๐๐              | จ่ายเงิน<br>สะสม    | ๒๑ ส.ค. -<br>๑๙ ต.ค.๖๘        | กองช่าง                  |
| ๑๓  | บุกเบิกถนนสายมาบท่อม-มาบแมว หมู่ที่ ๘ ตำบลปิ่นแต  | ๔๘๘,๕๐๐              | จ่ายเงิน<br>สะสม    | ๒๑ ส.ค. -<br>๑๙ ต.ค.๖๘        | กองช่าง                  |
| ๑๔  | ขุดลอกคูระบายน้ำเลียบบถนนสายตกควน -ไสกา (ช่วงบ้านไสปรางค์ - ไสกา) หมู่ที่ ๖, ๑๑ ตำบลปิ่นแต                            | ๔๒,๐๐๐               | ข้อบัญญัติ          | ๓๑ ต.ค. - ๗<br>พ.ย. ๖๗        | กองช่าง                  |
| ๑๕  | วางท่อระบายน้ำ คสล.มาตรฐาน(มอก.ชั้น๓) ถนนสายไสปรางค์-บ้านนายสุพัฒน์ หมู่ที่ ๖ ตำบลปิ่นแต                              | ๑๘,๐๐๐               | ข้อบัญญัติ          | ๒๖ ธ.ค. ๖๗<br>- ๒๒ ม.ค.๖๘     | กองช่าง                  |
| ๑๖  | วางท่อระบายน้ำ คสล.มาตรฐาน(มอก.ชั้น๓)ถนนสายสะพานเหล็กเลียบบเหมืองไฟฟ้า หมู่ที่ ๑ ตำบลปิ่นแต                           | ๑๖,๘๐๐               | ข้อบัญญัติ          | ๒๖ ธ.ค. ๖๗<br>- ๒๒ ม.ค.๖๘     | กองช่าง                  |

| ที่            | โครงการ   | งบประมาณ<br>เบิกจ่าย | แหล่ง<br>งบประมาณ | ช่วงเวลา<br>ดำเนินงาน    | หน่วยงาน<br>ผู้รับผิดชอบ |
|----------------|---|----------------------|-------------------|--------------------------|--------------------------|
| ๑๗             | วางท่อระบายน้ำ คสล.มาตรฐาน(มอก.ชั้น๓)<br>จำนวน ๒ แห่ง<br>๑.ถนนสายสุนทรธา – มาบยาว หมู่ที่ ๙ ตำบลปิ่นแต<br>๒.ถนนสายศาลาประชาธิปไตย – ทุ่งลาน หมู่ที่ ๑๑<br>ตำบลปิ่นแต  | ๖๓,๐๐๐               | ซื้อบัญชี         | ๑๑ มี.ค. –<br>๑๐ เม.ย.๖๘ | กองช่าง                  |
| ๑๘             | วางท่อระบายน้ำ คสล.มาตรฐาน(มอก.ชั้น๓) ถนน<br>สายป่ายูง – หนองยาง หมู่ที่ ๓ ตำบลปิ่นแต   | ๗๙,๐๐๐               | ซื้อบัญชี         | ๑ ส.ค. – ๑๖<br>ส.ค.๖๘    | กองช่าง                  |
| ๑๙             | วางท่อระบายน้ำ คสล.มาตรฐาน(มอก.ชั้น๓)ถนนสายป่า<br>ยูงสามัคคี หมู่ที่ ๓ ตำบลปิ่นแต   | ๘๗,๐๐๐               | ซื้อบัญชี         | ๑๑ ก.ย. –<br>๑๘ ก.ย. ๖๘  | กองช่าง                  |
| ๒๐             | ซ่อมแซมถนนภายในตำบลปิ่นแต จำนวน ๘ สาย<br>๑. ถนนสายหนองชุมพระ – เหมืองส่งน้ำพลังงานไฟฟ้า<br>หมู่ที่ ๑ ตำบลปิ่นแต<br>๒.ถนนสายบ้านโพธิ์ – ชลประทาน หมู่ที่ ๗ ตำบลปิ่นแต<br>๓. ถนนสายทางเกวียน – มาบแมว หมู่ที่ ๘ ตำบลปิ่นแต<br>๔. ถนนสายหารเจ ซอย ๑ หมู่ที่ ๑๒ ตำบลปิ่นแต<br>๕. ถนนสายทางเกวียน – มาบแมว หมู่ที่ ๖ ตำบล<br>ปิ่นแต<br>๖. ถนนสายสามแยก – บ้านนายประยูร หนูกง หมู่ที่ ๑๑<br>ตำบลปิ่นแต<br>๗. ถนนสายป่ายูง – หนองยาง (ทิศใต้) หมู่ที่ ๓ ตำบล<br>ปิ่นแต<br>๘. ถนนสายมาบไอ้จิ้ง หมู่ที่ ๔ ตำบลปิ่นแต | ๓๒๐,๒๘๐              | ซื้อบัญชี         | ๑๗ ก.ย. –<br>๑๗ ต.ค. ๖๘  | กองช่าง                  |
| ๒๑             | จัดซื้อวัสดุไฟฟ้าสำหรับซ่อมแซม/ติดตั้งไฟฟ้าสาธารณะ  | ๑๑๙,๙๒๔              | ซื้อบัญชี         | ปีงบประมาณ<br>๖๘         | กองช่าง                  |
| ๒๒             | จัดซื้อวัสดุอุปกรณ์ประปา/มาตรฐานน้ำประปา  | ๑๔๕,๑๖๗              | ซื้อบัญชี         | ปีงบประมาณ<br>๖๘         | กองช่าง                  |
|                | จัดซื้อปั้มน้ำแบบหอยโข่ง ขนาด ๓ แรงม้า ๑ เฟส ๒๒๐<br>โวลท์   | ๑๒,๐๐๐               | ซื้อบัญชี         | ปีงบประมาณ<br>๖๘         | กองช่าง                  |
| ๒๓             | จัดซื้อวัสดุก่อสร้าง ยางแอสฟัลท์ติก (ฟรีมิคซ์) หินคลุก<br>หินผุ วัสดุลูกรังหรือวัสดุคัดเลือก  | ๑๒๐,๓๓๒              | ซื้อบัญชี         | ปีงบประมาณ<br>๖๘         | กองช่าง                  |
| รวม ๒๓ โครงการ |   | ๙,๘๐๙,๔๐๓.๐๐         |                   |                          |                          |

โครงการจ่ายเงินสะสม ประจำปีงบประมาณ พ.ศ.๒๕๖๘ อยู่ระหว่างดำเนินการ จำนวน ๔ โครงการ

|                        |   |               |
|------------------------|---|---------------|
| ๑                      | ก่อสร้างถนน คสล. สายบ้านนายสมปอง - หนองจังกกรอ หมู่ที่ ๕ ตำบลปันท                 | ๔๓๑,๐๐๐       |
| ๒                      | ก่อสร้างถนน คสล.สายตรอกเหริยง หมู่ที่ ๑๑ ตำบลปันท                                 | ๔๙๘,๐๐๐       |
| ๓                      | ขุดลอกดินเลนพร้อมวัชพืชเหมืองส่งน้ำสายหนองเจ็ดหาบ - โคกประดู่ หมู่ที่ ๑๐ ตำบลปันท | ๖๐,๐๐๐        |
| ๔                      | บุกเบิกถนนสายโคกออก - หนองไ้เล หมู่ที่ ๘ ตำบลปันท                                 | ๑๔๘,๐๐๐       |
| รวม ๔ โครงการ          |   | ๑,๑๓๗,๐๐๐     |
| รวมทั้งสิ้น ๒๗ โครงการ |   | ๑๐,๙๔๖,๔๐๓.๐๐ |

๓.ยุทธศาสตร์ การสร้างความเข้มแข็งภาคเกษตร ระบบเศรษฐกิจ และส่งเสริมการท่องเที่ยวชุมชน  
ควบคู่การพัฒนาทรัพยากรธรรมชาติและสิ่งแวดล้อม

| ที่           | โครงการ   | งบประมาณ     | แหล่ง<br>งบประมาณ | ช่วงเวลา<br>ดำเนินงาน | หน่วยงาน<br>ผู้รับผิดชอบ |
|---------------|---|--------------|-------------------|-----------------------|--------------------------|
| ๑             | โครงการส่งเสริมสนับสนุนศูนย์บริการและถ่ายทอดเทคโนโลยีการเกษตรตำบลปันท   | ๓๐,๐๐๐.๐๐    | ข้อบัญญัติ        | ต.ค. ๖๗ - ก.ย.๖๘      | สำนักปลัด                |
| ๒             | โครงการฝึกอบรมและศึกษาดูงานเพื่อส่งเสริมและสนับสนุนการดำเนินงานตามหลักปรัชญาเศรษฐกิจพอเพียง   | ๔๒,๓๐๐.๐๐    | ข้อบัญญัติ        | ๓๐ - ๓๑ ก.ค.๖๘        | สำนักปลัด                |
| ๓             | ขุดลอกเหมืองส่งน้ำสายหนองเจ็ดหาบ หมู่ที่ ๖,๑๐ ตำบลปันท  | ๔๗๙,๒๒๕.๖๘   | จ่ายเงิน<br>สะสม  | ๒๑ ส.ค. - ๑๙ ต.ค.๖๘   | กองช่าง                  |
| ๔             | ขุดลอกดินเลนพร้อมวัชพืชเหมืองส่งน้ำสายป่ายุสุทร - เขากลาง หมู่ที่ ๗,๘,๑๓ ตำบลปันท   | ๓๐๖,๐๐๐.๐๐   | จ่ายเงิน<br>สะสม  | ๑๙ ต.ค. - พ.ย.๖๘      | กองช่าง                  |
| ๕             | ขุดเหมืองส่งน้ำสายคลองกระถิน - หนองพงแรด หมู่ที่ ๑ ตำบลปันท   | ๗๙,๗๐๐.๐๐    | จ่ายเงิน<br>สะสม  | ๒๑ ส.ค. - ๑๙ ต.ค.๖๘   | กองช่าง                  |
| ๖             | ขุดลอกเหมืองส่งน้ำภายในตำบลปันท จำนวน ๓ สาย<br>๑. ขุดลอกวัชพืชพร้อมดินเลนในเหมืองส่งน้ำสายมาบไ้จ้ง หมู่ที่ ๔ ตำบลปันท<br>๒.ขุดลอกเหมืองส่งน้ำเลียบบถนนสายปันท - สำนักกอ หมู่ที่ ๕ ตำบลปันท<br>๓.ขุดลอกวัชพืชพร้อมดินเลนเหมืองส่งน้ำสายมาบปลวกขาม-มาบยาว หมู่ที่ ๒,๕,๙ ตำบลปันท จำนวน ๒ ช่วง | ๖๔,๐๐๐.๐๐    | ข้อบัญญัติ        | ๙ ม.ค.- ๘ ก.พ.๖๘      | กองช่าง                  |
| รวม ๖ โครงการ |   | ๑,๑๐๑,๒๒๕.๖๘ |                   |                       |                          |

๔.ยุทธศาสตร์การพัฒนาและเสริมสร้างศักยภาพทรัพยากรมนุษย์

| ที่ | โครงการ   | งบประมาณ   | แหล่ง<br>งบประมาณ   | ช่วงเวลา<br>ดำเนินงาน      | หน่วยงาน<br>ผู้รับผิดชอบ |                        |                        |
|-----|---|------------|---|----------------------------|--------------------------|------------------------|------------------------|
| ๑   | เบี้ยยังชีพผู้สูงอายุ   | ๑๑,๔๒๖,๖๐๐ | ข้อบัญญัติ  | ทั้งปี<br>งบประมาณ<br>๒๕๖๘ | สำนักปลัด                |                        |                        |
| ๒   | เบี้ยยังชีพความพิการ  | ๓,๕๙๗,๖๐๐  |   |                            |                          |                        |                        |
| ๓   | เบี้ยยังชีพผู้ป่วยเอดส์   | ๓๐,๐๐๐     |   |                            |                          |                        |                        |
| ๔   | สมทบเงินกองทุนหลักประกันสุขภาพ อบต.ปันแต  | ๑๔๐,๐๐๐    |   |                            |                          |                        |                        |
| ๕   | โครงการการจัดการประชากรสุนัขจรจัด (ผ่าตัดทำหมันสุนัข) ภายใต้โครงการสัตว์ปลอดโรค คนปลอดภัยจากโรคพิษสุนัขบ้า  | -          | มูลนิธิสุนัขในซอย Soi Dog   | ๑ - ๑๘<br>ก.ค. ๖๘          |                          |                        |                        |
|     | โครงการสัตว์ปลอดโรค คนปลอดภัยจากโรคพิษสุนัขบ้า  | ๒๘,๔๓๐     | ข้อบัญญัติ  | ๑ พ.ค.- ๓๐<br>มิ.ย. ๖๘     |                          |                        |                        |
| ๖   | โครงการส่งเสริมพัฒนาากลุ่มสตรีตำบลปันแต   | ๔๑,๐๒๐     |   | ๒๘ - ๒๙ มี.ค.<br>๖๘        |                          |                        |                        |
| ๗   | โครงการเงินอุดหนุนสำหรับการดำเนินงานตามแนวทางโครงการพระราชดำริด้านสาธารณสุข หมู่บ้านละ ๒๐,๐๐๐ บาท จำนวน ๑๓ หมู่บ้าน<br>-โครงการป้องกันและแก้ไขปัญหายาเสพติด TO BE NUMBER ONE หมู่ที่ ๑<br>-โครงการอบรมหมอหมู่บ้านในพระราชประสงค์ หมู่ที่ ๒ หมู่ที่ ๔ หมู่ที่ ๘ หมู่ที่ ๙ หมู่ที่ ๑๑ และหมู่ที่ ๑๒<br>-โครงการตรวจสุขภาพเคลื่อนที่ ประจำปี ๒๕๖๘ หมู่ที่ ๓ หมู่ที่ ๕ หมู่ที่ ๖ หมู่ที่ ๗ หมู่ที่ ๑๐ และหมู่ที่ ๑๓ | ๒๖๐,๐๐๐    |   | ข้อบัญญัติ                 |                          | ๑ ก.ค. - ๓๐<br>ก.ย. ๖๘ |                        |
|     | ๘   |            | โครงการจัดการแข่งขันกีฬา กรีฑา กีฬาพื้นบ้าน เยาวชน และประชาชนตำบลปันแต ด้านกีฬาเสพติด“ทองปันแตเกมส์”              |                            |                          | ๓๙๖,๗๔๐                | ๑ เม.ย. - ๓๐<br>พ.ค.๖๘ |
|     | ๙   |            | โครงการสนับสนุนค่าใช้จ่ายการบริหารสถานศึกษา สำหรับศูนย์พัฒนาเด็กเล็กบ้านสำนักกอ และศูนย์พัฒนาเด็กเล็กบ้านควนปันแต |                            |                          | ๖๒๑,๗๗๕                | ทั้งปี<br>ปีงบประมาณ   |
| ๑๐  | โครงการจัดซื้ออาหารเสริม (นม) ให้แก่ศูนย์พัฒนาเด็กเล็กสำหรับเด็กปฐมวัย และให้แก่นักเรียนโรงเรียนวัดควนปันทาราม, โรงเรียนบ้านปากสระ, โรงเรียนวัดสุนทรवास, โรงเรียนบ้านสำนักกอ  | ๗๑๘,๖๓๑.๙๗ |   |                            |                          |                        |                        |
| ๑๑  | โครงการอุดหนุนอาหารกลางวันสำหรับนักเรียน โรงเรียนวัดควนปันทาราม, โรงเรียนบ้านปากสระ, โรงเรียนวัดสุนทรवासและโรงเรียนบ้านสำนักกอ  | ๑,๖๒๑,๘๔๐  |   |                            |                          |                        |                        |

| ที่            | โครงการ  | งบประมาณ      | แหล่ง<br>งบประมาณ       | ช่วงเวลา<br>ดำเนินงาน       | หน่วยงาน<br>ผู้รับผิดชอบ |
|----------------|--|---------------|-------------------------|-----------------------------|--------------------------|
| ๑๒             | โครงการก่อสร้างอาคารศูนย์พัฒนาเด็กเล็กขนาดกลางแบบตอกเสาเข็ม ศูนย์พัฒนาเด็กเล็กบ้านควนป็นแต | ๗,๖๓๘,๘๕๘.๐๐  | เงินอุดหนุน<br>เฉพาะกิจ | ๒๖ ธ.ค. ๖๗<br>- ๒๓ มี.ย. ๖๘ | กอง<br>การศึกษาฯ         |
| ๑๓             | โครงการก่อสร้างรั้วศูนย์พัฒนาเด็กเล็กบ้านควนป็นแต องค์การบริหารส่วนตำบลป็นแต               | ๒๒๓,๐๐๐.๐๐    |                         | ๓ ก.ค. - ๓๑<br>ส.ค. ๖๘      |                          |
| ๑๔             | โครงการจัดงานวันเด็กแห่งชาติ   | ๙๘,๘๐๘        | ข้อบัญญัติ              | ๑๑ ม.ค. ๖๘                  |                          |
| รวม ๑๔ โครงการ |  | ๒๖,๘๔๓,๓๐๒.๙๗ |                         |                             |                          |

๕.ยุทธศาสตร์การส่งเสริมศาสนา ศิลปะ วัฒนธรรม ประเพณี และภูมิปัญญาท้องถิ่น

| ที่           | โครงการ  | งบประมาณ<br>เบิกจ่าย | แหล่ง<br>งบประมาณ | ช่วงเวลา<br>ดำเนินงาน | หน่วยงาน<br>ผู้รับผิดชอบ |
|---------------|--|----------------------|-------------------|-----------------------|--------------------------|
| ๑             | โครงการจัดงานนมัสการพระอุดมปิฎก และเชิดชูคนดี ของดีศรีป็นแต ประจำปี ๒๕๖๘ | ๗๙,๔๘๕.๐๐            | ข้อบัญญัติ        | ๗ - ๘<br>เม.ย. ๖๘     | กอง<br>การศึกษาฯ         |
| ๒             | โครงการจัดงานแห่เทียนวันเข้าพรรษา ประจำปี ๒๕๖๘                           | ๑๗,๒๗๗.๐๐            |                   | ๑๐ ก.ค.<br>๖๘         |                          |
| รวม ๒ โครงการ |  | ๖,๗๖๒.๐๐             |                   |                       |                          |

๖.ยุทธศาสตร์การพัฒนาประสิทธิภาพการบริหารจัดการองค์กรปกครองส่วนท้องถิ่น

| ที่                    | โครงการ   | งบประมาณ<br>เบิกจ่าย | แหล่ง<br>งบประมาณ   | ช่วงเวลา<br>ดำเนินงาน  | หน่วยงาน<br>ผู้รับผิดชอบ |
|------------------------|---|----------------------|---------------------|------------------------|--------------------------|
| ๑                      | โครงการตรวจสอบสุขภาพประจำปีของพนักงานส่วนตำบล พนักงานครู และพนักงานจ้าง อบต.ป็นแต       | -                    | ไม่มี<br>ค่าใช้จ่าย | ส.ค. ๖๘                | สำนักปลัด                |
| ๒                      | โครงการวันท้องถิ่นไทย   | ๒๙,๐๐๐.๐๐            | ข้อบัญญัติ          | ๑๘ มี.ค.<br>๖๘         |                          |
| ๓                      | โครงการก่อสร้างรั้วรอบพื้นที่ทำการองค์การบริหารส่วนตำบลป็นแต หมู่ที่ ๕ (ฝั่งทิศตะวันตก) | ๔๙๒,๐๐๐.๐๐           |                     | ๕ เม.ย. -<br>๓ ก.ค. ๖๘ |                          |
| รวม ๓ โครงการ          |   | ๕๒๑,๐๐๐.๐๐           |                     |                        |                          |
| รวมทั้งสิ้น ๕๕ โครงการ |   | ๓๙,๗๐๑,๗๓๘.๖๕        |                     |                        |                          |

สรุปผลการดำเนินงานประจำปี งบประมาณ พ.ศ.๒๕๖๘ แยกตามแหล่งงบประมาณรายจ่าย

| แหล่งงบประมาณ             | จำนวนเงิน(บาท) | จำนวน(โครงการ) |
|---------------------------|----------------|----------------|
| ข้อบัญญัติงบประมาณรายจ่าย | ๒๑,๕๓๗,๐๕๔.๙๗  | ๓๕             |
| จ่ายเงินสะสม              | ๖,๖๐๘,๘๒๕.๖๘   | ๑๗             |
| เงินอุดหนุนเฉพาะกิจ       | ๑๑,๕๐๕,๘๕๘.๐๐  | ๓              |
| งบประมาณจากแหล่งอื่น      | ๕๐,๐๐๐.๐๐      |                |
| รวมทั้งสิ้น               | ๓๙,๗๐๑,๗๓๘.๖๕  | ๕๕             |

## ๑.๕ ปัญหา อุปสรรคการดำเนินงานที่ผ่านมาและแนวทางการแก้ไข

การดำเนินการจัดทำแผนพัฒนาท้องถิ่น (พ.ศ.๒๕๖๖-๒๕๗๐) ประจำปีงบประมาณ พ.ศ.๒๕๖๗ องค์การบริหารส่วนตำบลปันเต เป็นการดำเนินการตามโครงการที่บรรจุไว้ในแผนพัฒนาท้องถิ่น (พ.ศ.๒๕๖๖-๒๕๗๐) ในช่วงปี พ.ศ.๒๕๖๘ ซึ่งการจัดทำแผนพัฒนาเป็นไปตามแนวทางนโยบายที่กำหนดขึ้นภายใต้กรอบยุทธศาสตร์ของจังหวัด นโยบายเร่งด่วนของรัฐบาล และนโยบายของผู้บริหาร

จากการติดตามและประเมินผลการดำเนินงาน พบว่า มีปัญหาและอุปสรรคหลายประการซึ่งสามารถสรุปเป็นปัญหาอุปสรรคและข้อเสนอแนะได้ดังนี้

๑. ปัญหางบประมาณในการดำเนินการไม่เพียงพอ ด้วยสภาพทางกายภาพขององค์การบริหารส่วนตำบลปันเต ด้านการพัฒนาด้านโครงสร้างพื้นฐาน ซึ่งยังไม่ครบทุกหมู่บ้าน คือ ถนนภายในหมู่บ้าน และท่อระบายน้ำภายในหมู่บ้าน ไฟฟ้าเพื่อการเกษตร รวมทั้งถนนลูกรังเพื่อการเกษตร ยังไม่เพียงพอต่อความต้องการของพี่น้องประชาชนในตำบล เพราะว่า ยังขาดงบประมาณในการดำเนินการ ทางคณะกรรมการติดตามและประเมินผลฯ เห็นว่าควรประสาน หน่วยงานอื่น เพื่อนำงบประมาณ มาพัฒนาในส่วนที่ยังไม่มีการดำเนินการ เพื่อให้ประชาชนมีความเป็นอยู่ที่ดีขึ้น อีกทั้งการที่จำเป็นต้องบริหารงบประมาณที่มีอยู่อย่างจำกัดให้เกิดประโยชน์สูงสุดต่อประชาชนโดยจะต้องมองถึงความต่อเนื่องในการดำเนินโครงการ ความคุ้มค่าของงบประมาณ ตลอดจนประสิทธิภาพ ประสิทธิผล และผลสัมฤทธิ์ที่ได้รับเป็นสำคัญ

๒. ปัญหาในการจัดทำแผนพัฒนาท้องถิ่น ในการจัดทำประชาคมท้องถิ่นทั้งในระดับหมู่บ้าน หรือในระดับตำบล ยังพบว่าไม่ได้รับความร่วมมือเท่าที่ควร ปัญหาดังกล่าวนี้อาจเกิดจากความไม่เข้าใจในบทบาทหน้าที่ของการเป็นตัวแทนของประชาชนในหมู่บ้าน ซึ่งการจัดทำเวทีประชาคม จะมีผู้เข้าร่วมการประชุมไม่เกินร้อยละ ๕๐ ดังนั้น ควรที่จะต้องมีการสร้างความรู้ การสร้างความเข้าใจให้แก่ประชาชนในแต่ละหมู่บ้านให้มากยิ่งขึ้น เพื่อให้ทราบถึงความสำคัญในการวางแผนพัฒนาท้องถิ่นในปีต่อ ๆ ไป ตามหลักการ “ร่วมคิด ร่วมทำ และร่วมตัดสินใจ” ซึ่งกระบวนการจัดทำแผนเป็นกระบวนการที่สำคัญที่สุดเพราะประชาชนมีส่วนร่วม

๓. ปัญหาจำนวนโครงการในแผนพัฒนาท้องถิ่น (พ.ศ.๒๕๖๖-๒๕๗๐) มีจำนวนมาก ดังนั้น ควรที่จะมีการพิจารณาถึงความเป็นไปได้ของโครงการทั้งในรูปของงบประมาณ ความ คุ้มค่าของโครงการ และผลสัมฤทธิ์ที่จะเกิดขึ้น

๔. ปัญหาเกี่ยวกับการประสานแผนพัฒนาที่เกินศักยภาพขององค์การบริหารส่วนตำบล กล่าวคือได้มีการเสนอโครงการที่เกินศักยภาพขององค์การบริหารส่วนตำบลไปยังหน่วยงานที่ เกี่ยวข้องและมีศักยภาพที่มากกว่าแล้ว เช่น องค์การบริหารส่วนจังหวัด หรือกรมส่งเสริมการปกครองท้องถิ่น แต่ก็ยังไม่ได้รับการตอบสนองเพื่อแก้ไขปัญหาความเดือดร้อนให้กับประชาชนเท่าที่ควร

๕. แนวทางในการแก้ไข คณะกรรมการติดตามและประเมินฯ มีความเห็นว่าในเรื่องงบประมาณและแผนงานนั้นควรมีการ คำนึงถึงความสอดคล้องและสัมพันธ์กัน กล่าวคือ “งบประมาณต้องมาจากแผน มีแผนถึงจะมี งบประมาณ” ดังนั้น ในการจัดทำแผนพัฒนาท้องถิ่นไม่ว่าจะเป็นการเพิ่มเติม แก้ไข เปลี่ยนแปลง จะต้องคำนึงถึงความเป็นไปได้ของโครงการไม่ใช่เพียงเพื่อให้มีโครงการปรากฏอยู่ในแผนเท่านั้นกระบวนการในการจัดทำประชาคมท้องถิ่น ขอให้กำนันผู้ใหญ่บ้านในฐานะประธานคณะกรรมการ หมู่บ้าน ให้ความสำคัญกับการจัดประชาคมทั้งในระดับหมู่บ้านของตนเอง และในระดับตำบล เพื่อให้ โครงการของตนอยู่ในกรอบของงบประมาณที่ควรจะได้รับ

๒. แนวทางการติดตามและประเมินผล ปีงบประมาณ พ.ศ. ๒๕๖๘

๒.๑ การติดตามและประเมินผลยุทธศาสตร์

แนวทางการพิจารณาการติดตามและประเมินผลยุทธศาสตร์เพื่อความสอดคล้องแผนพัฒนาท้องถิ่นขององค์กรปกครองส่วนท้องถิ่น

| ประเด็นการพิจารณา  | คะแนน      |
|--|------------|
| ๑. ข้อมูลสภาพทั่วไปและข้อมูลพื้นฐานขององค์กรปกครองส่วนท้องถิ่น | ๒๐         |
| ๒. การวิเคราะห์สถานการณ์และศักยภาพ                             | ๒๐         |
| ๓. ยุทธศาสตร์ประกอบด้วย  | ๖๐         |
| ๓.๑ ยุทธศาสตร์ขององค์กรปกครองส่วนท้องถิ่น                      | (๑๐)       |
| ๓.๒ ยุทธศาสตร์ขององค์กรปกครองส่วนท้องถิ่นในเขตจังหวัด          | (๑๐)       |
| ๓.๓ ยุทธศาสตร์จังหวัด  | (๑๐)       |
| ๓.๔ วิสัยทัศน์   | (๕)        |
| ๓.๕ กลยุทธ์  | (๕)        |
| ๓.๖ เป้าประสงค์ของแต่ละประเด็นกลยุทธ์                          | (๕)        |
| ๓.๗ จุดยืนทางยุทธศาสตร์  | (๕)        |
| ๓.๘ แผนงาน   | (๕)        |
| ๓.๙ ความเชื่อมโยงของยุทธศาสตร์ในภาพรวม                         | (๕)        |
| <b>รวมคะแนน</b>  | <b>๑๐๐</b> |

แนวทางเบื้องต้นในการให้คะแนนแนวทางการพิจารณาการติดตามและประเมินผลยุทธศาสตร์  
เพื่อความสอดคล้องแผนพัฒนาท้องถิ่นขององค์กรปกครองส่วนท้องถิ่น

| ประเด็นการพิจารณา   | รายละเอียดหลักเกณฑ์  | คะแนนเต็ม         | คะแนนที่ได้ |
|---|--|-------------------|-------------|
| <p>๑. ข้อมูลสภาพทั่วไปและข้อมูลพื้นฐานขององค์กรปกครองส่วนท้องถิ่น</p> | <p>ควรประกอบด้วยข้อมูลดังนี้<br/>(๑) ข้อมูลเกี่ยวกับด้านกายภาพ เช่น ที่ตั้งของหมู่บ้าน/ชุมชน/ตำบล ลักษณะภูมิประเทศ ลักษณะภูมิอากาศ ลักษณะของที่ดิน ลักษณะของแหล่งน้ำ ลักษณะของป่าไม้ ฯลฯ ด้านการเมือง/การปกครอง เช่น เขต การปกครองการเลือกตั้ง ฯลฯ</p>   | <p>๒๐<br/>(๓)</p> |             |
|   | <p>(๒) ข้อมูลเกี่ยวกับด้านการเมือง/การปกครอง เช่น เขตการปกครอง การเลือกตั้ง ฯลฯ ประชากร เช่น ข้อมูลเกี่ยวกับจำนวนประชากร และ ช่วงอายุและจำนวนประชากร ฯลฯ</p>   | <p>(๒)</p>        |             |
|   | <p>(๓) ข้อมูลเกี่ยวกับสภาพทางสังคม เช่น การศึกษา สาธารณสุข อาชญากรรม ยาเสพติด การสังคมสงเคราะห์</p>  | <p>(๒)</p>        |             |
|   | <p>(๔) ข้อมูลเกี่ยวกับระบบบริหารพื้นฐาน เช่น การคมนาคมขนส่ง การ ไฟฟ้า การประปา โทรศัพท์ ฯลฯ</p>  | <p>(๒)</p>        |             |
|   | <p>(๕) ข้อมูลเกี่ยวกับระบบเศรษฐกิจ เช่น การเกษตร การประมง การ ประศุสัตว์ การบริการ การท่องเที่ยว อุตสาหกรรม การพาณิชย์/กลุ่ม อาชีพแรงงาน ฯลฯ</p>   | <p>(๒)</p>        |             |
|   | <p>(๖) ข้อมูลเกี่ยวกับศาสนา ประเพณี วัฒนธรรม เช่น การนับถือศาสนา ประเพณี และงานประจำปี ภูมิปัญญาท้องถิ่น ภาษาถิ่น สินค้าพื้นเมือง และของที่ระลึก ฯลฯ และอื่นๆ</p>  | <p>(๒)</p>        |             |
|   | <p>(๗) ข้อมูลเกี่ยวกับทรัพยากรธรรมชาติ เช่น น้ำ ป่าไม้ ภูเขา คุณภาพ ของทรัพยากรธรรมชาติ ฯลฯ</p>  | <p>(๒)</p>        |             |
|   | <p>(๘) การสำรวจและจัดเก็บข้อมูลเพื่อการจัดทำแผนพัฒนาท้องถิ่นหรือ การใช้ข้อมูล จปฐ.</p>   | <p>(๒)</p>        |             |
|   | <p>(๙) การประชุมประชาคมท้องถิ่น รูปแบบ วิธีการ และการดำเนินการ ประชุมประชาคมท้องถิ่นโดยใช้กระบวนการร่วมคิด ร่วมทำ ร่วม ตัดสินใจ ร่วมตรวจสอบ ร่วมรับประโยชน์ ร่วมแก้ไขปัญหา ปรีกษาหารือ แลกเปลี่ยนเรียนรู้ เพื่อแก้ไขปัญหาสำหรับการพัฒนา ท้องถิ่นตามอำนาจหน้าที่ขององค์กรปกครองส่วนท้องถิ่น</p> | <p>(๓)</p>        |             |

| ประเด็น<br>การพิจารณา  | รายละเอียดหลักเกณฑ์   | คะแนน<br>เต็ม | คะแนน<br>ที่ได้ |
|--|---|---------------|-----------------|
| ๒. การวิเคราะห์<br>สภาพการณ์และ<br>ศักยภาพ                         | <p>ควรประกอบด้วยข้อมูลดังนี้</p> <p>(๑) การวิเคราะห์ที่ครอบคลุมความเชื่อมโยง ความสอดคล้องยุทธศาสตร์<br/>จังหวัด ยุทธศาสตร์การพัฒนาขององค์กรปกครองส่วนท้องถิ่นในเขต<br/>จังหวัด ยุทธศาสตร์ขององค์กรปกครองส่วนท้องถิ่น นโยบายของ<br/>ผู้บริหารท้องถิ่น รวมถึงความเชื่อมโยงแผนยุทธศาสตร์ชาติ ๒๐ ปี<br/>แผนพัฒนาเศรษฐกิจและสังคมแห่งชาติ และ Thailand ๔.๐</p> | ๒๐<br>(๕)     |                 |
|  | <p>(๒) การวิเคราะห์การใช้ผังเมืองรวมหรือผังเมืองเฉพาะและการบังคับใช้<br/>ผลของการบังคับใช้ สภาพการณ์ที่เกิดขึ้นต่อการพัฒนาท้องถิ่น</p>  | (๓)           |                 |
|  | <p>(๓) การวิเคราะห์ทางสังคม เช่น ด้านแรงงาน การศึกษา สาธารณสุข<br/>ความยากจน อาชญากรรม ปัญหายาเสพติด เทคโนโลยี จารีต ประเพณี<br/>วัฒนธรรม ภูมิปัญญาท้องถิ่น เป็นต้น</p>   | (๓)           |                 |
|  | <p>(๔) การวิเคราะห์ทางเศรษฐกิจ ข้อมูลด้านรายได้ครัวเรือน การส่งเสริม<br/>อาชีพ กลุ่มอาชีพ กลุ่มทางสังคม การพัฒนาอาชีพและกลุ่มต่างๆ สภาพ<br/>ทางเศรษฐกิจและความเป็นอยู่ทั่วไป เป็นต้น</p>  | (๓)           |                 |
|  | <p>(๕) การวิเคราะห์สิ่งแวดล้อม พื้นที่สีเขียว ธรรมชาติต่างๆ ทาง<br/>ภูมิศาสตร์ กระบวนการหรือสิ่งที่เกิดขึ้น การประดิษฐ์ที่มีผลต่อ<br/>สิ่งแวดล้อมและการพัฒนา</p>  | (๓)           |                 |
|  | <p>(๖) ผลการวิเคราะห์ศักยภาพเพื่อประเมินสถานภาพการพัฒนาใน<br/>ปัจจุบันและโอกาสการพัฒนาในอนาคตของท้องถิ่น ด้วยเทคนิค SWOT<br/>Analysis ที่อาจส่งต่อการดำเนินงานได้แก่ S-Strengit (จุดแข็ง) W-<br/>Weakness (จุดอ่อน) O-Opportunity (โอกาส) และT-Therats<br/>(อุปสรรค)</p>  | (๓)           |                 |
| ๓. ยุทธศาสตร์<br>๓.๑ ยุทธศาสตร์<br>ขององค์กรปกครอง<br>ส่วนท้องถิ่น | <p>ควรประกอบด้วยข้อมูลดังนี้ สอดคล้องกับสภาพสังคม เศรษฐกิจ<br/>สิ่งแวดล้อมของท้องถิ่น ประเด็นปัญหาการพัฒนาและแนวทางการ<br/>พัฒนาที่สอดคล้องกับยุทธศาสตร์ขององค์กรปกครองส่วนท้องถิ่น และ<br/>เชื่อมโยงหลักพระราชบัญญัติแผนยุทธศาสตร์ชาติ ๒๐ ปี แผนพัฒนา<br/>เศรษฐกิจและสังคมแห่งชาติ และ Thailand ๔.๐</p>  | ๒๐<br>(๑๐)    |                 |
| ๓.๒ ยุทธศาสตร์<br>ขององค์กรปกครอง<br>ส่วนท้องถิ่นในเขต<br>จังหวัด  | <p>สอดคล้องและเชื่อมโยงกับสภาพสังคม เศรษฐกิจ สิ่งแวดล้อมของ<br/>ท้องถิ่น และยุทธศาสตร์จังหวัด และเชื่อมโยงหลักพระราชบัญญัติแผน<br/>ยุทธศาสตร์ชาติ ๒๐ ปี แผนพัฒนาเศรษฐกิจและสังคมแห่งชาติและ<br/>Thailand ๔.๐</p>  | (๑๐)          |                 |
| ๓.๓ ยุทธศาสตร์<br>จังหวัด  | <p>สอดคล้องกับแผนพัฒนากลุ่มจังหวัด ยุทธศาสตร์พัฒนาภาค<br/>แผนพัฒนาเศรษฐกิจและสังคมแห่งชาติ แผนการบริหารราชการแผ่นดิน<br/>นโยบาย/ยุทธศาสตร์ คสช. และนโยบายรัฐบาล หลักพระราชบัญญัติแผน<br/>ยุทธศาสตร์ชาติ ๒๐ ปี และThailand ๔.๐</p>   | (๑๐)          |                 |

| ประเด็นการพิจารณา                      | รายละเอียดหลักเกณฑ์  | คะแนนเต็ม  | คะแนนที่ได้ |
|--|--|------------|-------------|
| ๓.๔ วิสัยทัศน์                         | วิสัยทัศน์ ซึ่งมีลักษณะแสดงสถานภาพที่องค์กรปกครองส่วนท้องถิ่นต้องการจะเป็นหรือบรรลุถึงอนาคตอย่างชัดเจน สอดคล้องกับโอกาสและศักยภาพที่เป็นลักษณะเฉพาะขององค์กรปกครองส่วนท้องถิ่นและสัมพันธ์กับโครงการพัฒนา   | (๕)        |             |
| ๓.๕ กลยุทธ์                            | แสดงให้เห็นช่องทาง วิธีการ ภารกิจหรือสิ่งที่ต้องทำตามอำนาจหน้าที่ขององค์กรปกครองส่วนท้องถิ่นที่จะนำไปสู่การบรรลุวิสัยทัศน์ หรือแสดงให้เห็นถึงความชัดเจนในสิ่งที่จะดำเนินการให้บรรลุวิสัยทัศน์นั้น  | (๕)        |             |
| ๓.๖ เป้าประสงค์ของแต่ละประเด็นกลยุทธ์  | เป้าประสงค์ของแต่ละประเด็นกลยุทธ์มีความสอดคล้องและสนับสนุนต่อกลยุทธ์ที่จะเกิดขึ้น มุ่งหมายสิ่งหนึ่งสิ่งใดที่ชัดเจน   | (๕)        |             |
| ๓.๗ จุดยืนทางยุทธศาสตร์ (Positioning)  | ความมุ่งมั่นอันแน่วแน่ในการวางแผนพัฒนาท้องถิ่น เพื่อให้บรรลุวิสัยทัศน์ขององค์กรปกครองส่วนท้องถิ่น ซึ่งเกิดจากศักยภาพของพื้นที่จริง ที่จะนำไปสู่ผลสำเร็จทางยุทธศาสตร์   | (๕)        |             |
| ๓.๘ แผนงาน                             | แผนงานหรือจุดมุ่งหมายเพื่อการพัฒนาในอนาคต กำหนดจุดมุ่งหมายในเรื่องใดเรื่องหนึ่งหรือแผนงานที่เกิดจากเป้าประสงค์ ตัวชี้วัด ค่าเป้าหมาย กลยุทธ์ จุดยืนทางยุทธศาสตร์ขององค์กรปกครองส่วนท้องถิ่นที่มีความชัดเจน นำไปสู่การทำโครงการพัฒนาท้องถิ่นในแผนพัฒนาท้องถิ่น โดยระบุแผนงานและความเชื่อมโยงดังกล่าว        | (๕)        |             |
| ๓.๙ ความเชื่อมโยงของยุทธศาสตร์ในภาพรวม | ความเชื่อมโยงองค์รวมที่นำไปสู่การพัฒนาท้องถิ่นที่เกิดผลผลิต/โครงการจากแผนยุทธศาสตร์ชาติ ๒๐ ปี แผนพัฒนาเศรษฐกิจและสังคมแห่งชาติ ฉบับที่ ๑๒ Thailand ๔.๐ แผนพัฒนาภาค/แผนพัฒนากลุ่มจังหวัด /แผนพัฒนาจังหวัดยุทธศาสตร์การพัฒนาขององค์กรปกครองส่วนท้องถิ่นในเขตจังหวัด และยุทธศาสตร์ขององค์กรปกครองส่วนท้องถิ่น | (๕)        |             |
| <b>รวมคะแนน</b>                        |  | <b>๑๐๐</b> |             |

## ๒.๒ การติดตามและประเมินผลโครงการ

ในการจัดทำแผนพัฒนาท้องถิ่น ขององค์กรปกครองส่วนท้องถิ่น จะต้องมีการติดตามและประเมินผลโครงการขององค์กรปกครองส่วนท้องถิ่นเพื่อความสอดคล้องแผนพัฒนาท้องถิ่น ตามระเบียบกระทรวงมหาดไทย ว่าด้วยการจัดทำแผนขององค์กรปกครองส่วนท้องถิ่น พ.ศ. ๒๕๔๘ และที่แก้ไขเพิ่มเติมถึง (ฉบับที่ ๓) พ.ศ. ๒๕๖๑ โดยคณะกรรมการติดตามและประเมินผลแผนพัฒนาท้องถิ่น จะต้องดำเนินการให้คะแนนตามเกณฑ์ที่กำหนดไว้ ซึ่งเป็นส่วนหนึ่งของการติดตามและประเมินผลแผนพัฒนา รายละเอียดดังนี้

แนวทางการพิจารณาการติดตามและประเมินผลโครงการเพื่อความสอดคล้องแผนพัฒนาท้องถิ่น ขององค์กรปกครองส่วนท้องถิ่น

| ประเด็นการพิจารณา  | คะแนน      |
|--|------------|
| ๑. การสรุปสถานการณ์การพิจารณา  | ๑๐         |
| ๒. การประเมินผลการนำแผนพัฒนาท้องถิ่นสี่ปีไปปฏิบัติในเชิงปริมาณ                                       | ๑๐         |
| ๓. การประเมินผลการนำแผนพัฒนาท้องถิ่นสี่ปีไปปฏิบัติในเชิงคุณภาพ                                       | ๑๐         |
| ๔. แผนงานและยุทธศาสตร์การพิจารณา   | ๑๐         |
| ๕. โครงการพัฒนา ประกอบด้วย   | ๖๐         |
| ๕.๑ ความชัดเจนของชื่อโครงการ   | (๕)        |
| ๕.๒ กำหนดวัตถุประสงค์สอดคล้องกับโครงการ  | (๕)        |
| ๕.๓ เป้าหมาย (ผลผลิตของโครงการ) มีความชัดเจนนำไปสู่การตั้งงบประมาณได้ถูกต้อง                         | (๕)        |
| ๕.๔ โครงการมีความสอดคล้องกับแผนยุทธศาสตร์ชาติ ๒๐ ปี  | (๕)        |
| ๕.๕ เป้าหมาย (ผลผลิตของโครงการ) มีความสอดคล้องกับแผนพัฒนาเศรษฐกิจและสังคมแห่งชาติ                    | (๕)        |
| ๕.๖ โครงการมีความสอดคล้องกับ Thailand ๔.๐  | (๕)        |
| ๕.๗ โครงการสอดคล้องกับยุทธศาสตร์จังหวัด  | (๕)        |
| ๕.๘ โครงการแก้ไขปัญหาความยากจนหรือการเสริมสร้างให้ประเทศชาติมั่นคง มั่งคั่ง ยั่งยืน ภายใต้หลักปรัชญา | (๕)        |
| ๕.๙ งบประมาณ มีความสอดคล้องกับเป้าหมาย (ผลผลิตของโครงการ)  | (๕)        |
| ๕.๑๐ มีการประมาณการราคาถูกต้องตามหลักวิธีการงบประมาณ   | (๕)        |
| ๕.๑๑ มีการกำหนดตัวชี้วัด (KPI) และสอดคล้องกับวัตถุประสงค์และผลคาดว่าจะได้รับ                         | (๕)        |
| ๕.๑๒ ผลที่คาดว่าจะได้รับ สอดคล้องกับวัตถุประสงค์   | (๕)        |
| <b>รวมคะแนน</b>  | <b>๑๐๐</b> |

แนวทางเบื้องต้นในการให้คะแนนแนวทางการพิจารณาการติดตามและประเมินผลโครงการเพื่อความสอดคล้องแผนพัฒนาท้องถิ่นขององค์กรปกครองส่วนท้องถิ่น

| ประเด็นการพิจารณา   | รายละเอียดหลักเกณฑ์  | คะแนนเต็ม | คะแนนที่ได้ |
|---|--|-----------|-------------|
| ๑. การสรุปสถานการณ์การพัฒนา                               | เป็นการวิเคราะห์กรอบการจัดทำยุทธศาสตร์ขององค์กรปกครองส่วนท้องถิ่น (ใช้การวิเคราะห์ SWOT Analysis/Demand (Demand Analysis)/Global Demand และ Trend ปัจจัยและสถานการณ์การเปลี่ยนแปลงที่มีผลต่อการพัฒนา อย่างน้อยต้องประกอบด้วยวิเคราะห์ศักยภาพด้านเศรษฐกิจ, ด้านสังคม, ด้านทรัพยากรธรรมชาติและสิ่งแวดล้อม)   | ๑๐        |             |
| ๒. การประเมินผลการนำแผนพัฒนาท้องถิ่นไปปฏิบัติในเชิงปริมาณ | ๑) การควบคุมที่มีการใช้ตัวเลขต่างๆ เพื่อนำมาใช้วัดผลในเชิงปริมาณ เช่น การวัดจำนวนโครงการ กิจกรรม งานต่างๆ ก็คือผลผลิตนั้นเองว่าเป็นไปตามที่ตั้งเป้าหมายเอาไว้หรือไม่จำนวนที่ดำเนินการจริงตามที่ได้กำหนดไว้เท่าไร จำนวนที่ไม่สามารถดำเนินการได้มีจำนวนเท่าไร สามารถอธิบายได้ตามหลักประสิทธิภาพ (Efficiency) ของการพัฒนาท้องถิ่นตามอำนาจหน้าที่ที่กำหนดไว้<br>๒) วิเคราะห์ผลกระทบ/สิ่งที่กระทบ (Impact) โครงการที่ดำเนินการในเชิงปริมาณ (Quantitative)   | ๑๐        |             |
| ๓. การประเมินผลการนำแผนพัฒนาท้องถิ่นไปปฏิบัติในเชิงคุณภาพ | ๑) การประเมินประสิทธิผลของแผนพัฒนาในเชิงคุณภาพคือการนำเอาเทคนิคต่างๆ มาใช้เพื่อวัดว่าภารกิจ โครงการ กิจกรรม งานต่างๆ ที่ดำเนินการในพื้นที่นั้นๆ ตรงต่อความต้องการของประชาชนหรือไม่และเป็นไปตามอำนาจหน้าที่หรือไม่ ประชาชนพึงพอใจหรือไม่ สิ่งของ วัสดุ ครุภัณฑ์ การดำเนินการต่างๆ มีสภาพหรือลักษณะถูกต้อง คงทน ถาวร สามารถใช้งานได้ตามวัตถุประสงค์หรือไม่ ซึ่งเป็นไปตามหลักประสิทธิผล (Effectiveness) ผลการปฏิบัติราชการที่บรรลุวัตถุประสงค์และเป้าหมายของแผนการปฏิบัติราชการตามที่ได้รับงบประมาณมาดำเนินการ รวมถึงสามารถเทียบเคียงกับส่วนราชการหรือหน่วยงาน<br>๒) วิเคราะห์ผลกระทบ/สิ่งที่กระทบ (Impact) โครงการที่ดำเนินการในเชิงคุณภาพ (Qualitative) | ๑๐        |             |
| ๔. แผนงานและยุทธศาสตร์การพัฒนา                            | ๑) วิเคราะห์แผนงาน งาน ที่เกิดจากด้านต่างๆ มีความสอดคล้องกับยุทธศาสตร์ขององค์กรปกครองส่วนท้องถิ่นในมิติต่างๆ จนนำไปสู่การจัดทำโครงการพัฒนาท้องถิ่นโดยใช้ SWOT Analysis/Demand (Demand Analysis)/Global Demand/Trend หรือหลักการบูรณาการ (Integration) กับองค์กรปกครองส่วนท้องถิ่นที่มีพื้นที่ติดต่อกัน<br>๒) วิเคราะห์แผนงาน งาน ที่เกิดจากด้านต่างๆ ที่สอดคล้องกับการแก้ไขปัญหาความยากจน หลักปรัชญาเศรษฐกิจพอเพียง และหลักปรัชญาเศรษฐกิจพอเพียงท้องถิ่น (ด้านการเกษตรและแหล่งน้ำ) (Local Sufficiency Economy Plan : LSEP)   | ๑๐        |             |

| ประเด็นการพิจารณา  | รายละเอียดหลักเกณฑ์  | คะแนนเต็ม            | คะแนนที่ได้ |
|--|--|----------------------|-------------|
| <p>๕. โครงการพัฒนา</p> <p>๕.๑ ความชัดเจนของชื่อโครงการ</p>                               | <p>ควรประกอบด้วยข้อมูลดังนี้</p> <p>เป็นโครงการที่มีวัตถุประสงค์สนองต่อแผนยุทธศาสตร์การพัฒนาขององค์กรปกครองส่วนท้องถิ่นและดำเนินการเพื่อให้การพัฒนาบรรลุตามวิสัยทัศน์ขององค์กรปกครองส่วนท้องถิ่นที่กำหนดไว้ ชื่อโครงการมีความชัดเจน มุ่งไปเรื่องใดเรื่องหนึ่ง อ่านแล้วเข้าใจได้ว่าจะพัฒนาอะไรในอนาคต</p>   | <p>๖๐</p> <p>(๕)</p> |             |
| <p>๕.๒ กำหนดวัตถุประสงค์สอดคล้องกับโครงการ</p>   | <p>มีวัตถุประสงค์ชัดเจน (clear objective) โครงการต้องกำหนดวัตถุประสงค์สอดคล้องกับความเป็นมาของโครงการ สอดคล้องกับหลักการและเหตุผล วิธีการดำเนินงานต้องสอดคล้องกับวัตถุประสงค์ มีความเป็นไปได้ชัดเจน มีลักษณะเฉพาะเจาะจง</p>  | <p>(๕)</p>           |             |
| <p>๕.๓ เป้าหมาย (ผลผลิตของโครงการ) มีความชัดเจนนำไปสู่การตั้งงบประมาณได้ถูกต้อง</p>      | <p>สภาพที่อยากให้เกิดขึ้นในอนาคตเป็นทิศทางที่ต้องไปให้ถึงเป้าหมายต้องชัดเจน สามารถระบุจำนวนเท่าไร กลุ่มเป้าหมายคืออะไร มีผลผลิตอย่างไร กลุ่มเป้าหมาย พื้นที่ดำเนินงาน และระยะเวลา ดำเนินงานอธิบายให้ชัดเจนว่าโครงการนี้จะทำที่ไหน เริ่มต้นในช่วงเวลาใดและจบลงเมื่อไร ใครคือกลุ่มเป้าหมายของโครงการ หากกลุ่มเป้าหมายมีหลายกลุ่ม ให้บอกชัดเจนไปว่าใครคือกลุ่มเป้าหมายหลัก ใครคือกลุ่มเป้าหมายรอง</p>   | <p>(๕)</p>           |             |
| <p>๕.๔ โครงการมีความสอดคล้องกับแผนยุทธศาสตร์ ๒๐ ปี</p>                                   | <p>โครงการสอดคล้องกับ (๑) ความมั่นคง (๒) การสร้างความสามารถในการแข่งขัน (๓) การพัฒนาและเสริมสร้างศักยภาพคน (๔) การสร้างโอกาสความเสมอภาคและเท่าเทียมกันทางสังคม (๕) การสร้างการเติบโตบนคุณภาพชีวิตที่เป็นมิตรต่อสิ่งแวดล้อม (๖) การปรับสมดุลและพัฒนาระบบการบริหารจัดการภาครัฐ เพื่อให้เกิดความมั่นคง มั่งคั่ง ยั่งยืน</p>   | <p>(๕)</p>           |             |
| <p>๕.๕ เป้าหมาย (ผลผลิตของโครงการ) มีความสอดคล้องกับแผนพัฒนาเศรษฐกิจและสังคมแห่งชาติ</p> | <p>โครงการมีความสอดคล้องกับแผนพัฒนาเศรษฐกิจและสังคมแห่งชาติ ฉบับที่ ๑๒ โดย (๑) ยึดหลักปรัชญาของเศรษฐกิจพอเพียง (๒) ยึดคนเป็นศูนย์กลางการพัฒนา (๓) ยึดวิสัยทัศน์ภายใต้อุทธศาสตร์ชาติ ๒๐ ปี (๔) ยึดเป้าหมายอนาคตประเทศไทย ๒๕๗๔ (๕) ยึดหลักการนำไปสู่การปฏิบัติให้เกิดผลสัมฤทธิ์อย่างจริงจังใน ๕ ปีที่ต่อยอดไปสู่ผลสัมฤทธิ์ที่เป็นเป้าหมายระยะยาว ภายใต้แนวทางการพัฒนา (๑) การยกระดับศักยภาพการแข่งขันและการหลุดพ้นกับดักรายได้ปานกลางสู่รายได้สูง (๒) การพัฒนาศักยภาพคนตามช่วงวัยและการปฏิรูประบบเพื่อสร้างสังคมสูงวัยอย่างมีคุณภาพ (๓) การลดความเหลื่อมล้ำทางสังคม (๔) การรองรับการเชื่อมโยงภูมิภาคและความเป็นเมือง (๕) การสร้างความสำเร็จเติบโตทางเศรษฐกิจและสังคมอย่างเป็นมิตรกับสิ่งแวดล้อม (๖) การบริหารราชการแผ่นดินที่มีประสิทธิภาพ</p> | <p>(๕)</p>           |             |

| ประเด็นการพิจารณา   | รายละเอียดหลักเกณฑ์   | คะแนนเต็ม | คะแนนที่ได้ |
|---|---|-----------|-------------|
| <p>๕. โครงการพัฒนา</p> <p>๕.๖ โครงการมีความสอดคล้องกับ Thailand ๔.๐</p>                                       | <p>โครงการมีลักษณะหรือสอดคล้องกับการปรับเปลี่ยนโครงสร้างเศรษฐกิจ ไปสู่ Value-Based Economy หรือเศรษฐกิจที่ขับเคลื่อนด้วยนวัตกรรม ทำน้อย ได้มาก เช่น (๑) เปลี่ยนจากการผลิตสินค้า โภคภัณฑ์ ไปสู่สินค้าเชิงนวัตกรรม (๒) เปลี่ยนจากการขับเคลื่อนประเทศด้วยภาคอุตสาหกรรม ไปสู่การขับเคลื่อนด้วยเทคโนโลยี ความคิดสร้างสรรค์ และนวัตกรรม (๓) เปลี่ยนจากการเน้นภาคการผลิตสินค้า ไปสู่การเน้นภาคบริการมากขึ้น รวมถึงโครงการที่เติมเต็มด้วยวิทยาการ ความคิดสร้างสรรค์ นวัตกรรม วิทยาศาสตร์ เทคโนโลยี และการวิจัยและพัฒนา แล้วต่อยอดความได้เปรียบเชิงเปรียบเทียบ เช่น ด้านเกษตร เทคโนโลยีชีวภาพ สาธารณสุข วัฒนธรรม ฯลฯ</p> | (๕)       |             |
| <p>๕.๗ โครงการสอดคล้องกับ ยุทธศาสตร์จังหวัด</p>   | <p>โครงการพัฒนาท้องถิ่นมีความสอดคล้องกับห้วงระยะเวลาของแผนพัฒนาจังหวัดที่ได้กำเนิดขึ้น เพื่อขับเคลื่อนการพัฒนาท้องถิ่นเสมือนหนึ่งการขับเคลื่อนการพัฒนาจังหวัด ซึ่งไม่สามารถแยกส่วนใดส่วนหนึ่งออกจากกันได้ นอกจากนี้โครงการพัฒนาท้องถิ่นต้องเป็นโครงการเชื่อมต่อหรือเดินทางไปด้วยกันกับยุทธศาสตร์จังหวัดที่ได้กำหนดขึ้นเป็นปัจจุบัน</p>  | (๕)       |             |
| <p>๕.๘ โครงการแก้ไขปัญหาความยากจนหรือการเสริมสร้างให้ประเทศชาติมั่นคง มั่งคั่ง ยั่งยืน ภายใต้หลักประชารัฐ</p> | <p>เป็นโครงการที่ดำเนินการภายใต้พื้นฐานความพอเพียงที่ประชาชนดำเนินการเองหรือร่วมดำเนินการ เป็นโครงการต่อยอดและขยายได้ เป็นโครงการที่ประชาชนต้องการเพื่อให้เกิดความยั่งยืน ซึ่งมีลักษณะที่จะให้ท้องถิ่นมีความมั่นคง มั่งคั่ง ยั่งยืน เป็นท้องถิ่นที่พัฒนาแล้วด้วยการพัฒนาปรัชญาเศรษฐกิจพอเพียง</p>   | (๕)       |             |
| <p>๕.๙ งบประมาณมีความสอดคล้องกับเป้าหมาย(ผลผลิตของโครงการ)</p>  | <p>งบประมาณโครงการพัฒนาจะต้องคำนึงถึงหลักสำคัญ ๕ ประการในการจัดทำโครงการได้แก่ (๑) ความประหยัด (Economy) (๒) ความมีประสิทธิภาพ (Efficiency) (๓) ความมีประสิทธิภาพ (Effectiveness) (๔) ความยุติธรรม (Equity) (๕) ความโปร่งใส (Transparency)</p>  | (๕)       |             |
| <p>๕.๑๐ มีการประมาณการราคาถูกต้องตามหลักวิธีการงบประมาณ</p>   | <p>การประมาณการราคาเพื่อการพัฒนาต้องให้สอดคล้องกับโครงการ ถูกต้องตามหลักวิชาการทางช่าง หลักของราคากลาง ราคากลางท้องถิ่น มีความโปร่งใสในการกำหนดราคาและตรวจสอบได้ในเชิงประจักษ์มีความคลาดเคลื่อนไม่มากกว่าหรือไม่ต่ำกว่าร้อยละห้าของการนำไปตั้งงบประมาณรายจ่ายในข้อบัญญัติ/เทศบัญญัติ เงินสะสมหรือรายจ่ายพัฒนาที่ปรากฏในรูปแบบอื่นๆ</p>  | (๕)       |             |

| ประเด็นการพิจารณา  | รายละเอียดหลักเกณฑ์   | คะแนนเต็ม  | คะแนนที่ได้ |
|--|---|------------|-------------|
| ๕. โครงการพัฒนา<br>๕.๑๑ มีการกำหนดตัวชี้วัด (KPI) และสอดคล้องกับวัตถุประสงค์และผลที่คาดว่าจะได้รับ | มีการกำหนดดัชนีชี้วัดผลงาน (Key Performance Indicator : KPI) ที่สามารถวัดได้ (measurable) ใช้บอกประสิทธิผล (effectiveness) ใช้บอกประสิทธิภาพ (efficiency) ได้ เช่น การกำหนดความพึงพอใจ การกำหนดร้อยละ การกำหนดอันเกิดจากผลของวัตถุประสงค์ที่เกิดขึ้นที่ได้รับ (การคาดการณ์ คาดว่าจะได้รับ)  | (๕)        |             |
| ๕.๑๒ ผลที่คาดว่าจะได้รับ สอดคล้องกับวัตถุประสงค์   | ผลที่ได้รับเป็นสิ่งที่เกิดขึ้นได้จริงจากการดำเนินการตามโครงการพัฒนา ซึ่งสอดคล้องกับวัตถุประสงค์ที่ตั้งไว้ การได้ผลหรือผลที่เกิดขึ้นจะต้องเท่ากับวัตถุประสงค์หรือมากกว่าวัตถุประสงค์ ซึ่งการเขียนวัตถุประสงค์ควรคำนึงถึง (๑) ความเป็นไปได้และมีความเฉพาะเจาะจง ในการดำเนินงานตามโครงการ (๒) วัดและประเมินผลระดับของความสำเร็จได้ (๓) ระบุสิ่งที่ต้องการดำเนินงานอย่างชัดเจนและเฉพาะเจาะจงมากที่สุด และสามารถปฏิบัติได้ (๔) เป็นเหตุเป็นผล สอดคล้องกับความเป็นจริง (๕) ส่งผลต่อการบ่งบอกเวลาได้ | (๕)        |             |
|  | <b>รวมคะแนน</b>   | <b>๑๐๐</b> |             |

## ๒.๓ กรอบและแนวทางในการติดตามและประเมินผล

คณะกรรมการติดตามและประเมินผลแผนพัฒนาท้องถิ่นขององค์การบริหารส่วนตำบลปันทกกำหนดกรอบและแนวทางในการติดตามและประเมินผล ดังนี้

๒.๓.๑ กำหนดกรอบเวลา (Time & Time Frame) โดยกำหนดกรอบระยะเวลา ดังนี้

๑) ประชุมคณะกรรมการติดตามและประเมินผลแผนพัฒนาท้องถิ่นขององค์การบริหารส่วนตำบลปันทกอย่างน้อยปีละครั้ง

๒) สรุปผลการติดตามและประเมินผลทุกปี

๓) รายงานผลและเสนอความเห็นซึ่งได้จากการติดตามและประเมินผลแผนพัฒนาต่อนายกองค์การบริหารส่วนตำบลภายในเดือนธันวาคม เพื่อให้นายกองค์การบริหารส่วนตำบลเสนอสภาองค์การบริหารส่วนตำบลทราบ

๒.๓.๒ ความสอดคล้อง (Relevance) เป็นความสอดคล้องของยุทธศาสตร์ แผนงาน โครงการ (หรือผลผลิต) ที่ได้กำหนดขึ้นมีความสอดคล้องและนำไปกำหนดเป็นวิสัยทัศน์ขององค์การบริหารส่วนตำบลปันทก

๒.๓.๓ ความเพียงพอ (Adequacy) กำหนดทรัพยากรสำหรับการดำเนินการติดตามและประเมินผล ประกอบด้วย คน เงิน วัสดุ อุปกรณ์ เครื่องมือในการปฏิบัติงานตามศักยภาพ โดยนำเครื่องมือที่มีอยู่จริงในองค์การบริหารส่วนตำบลมาปฏิบัติงาน

๒.๓.๔ ความก้าวหน้า (Progress) กรอบของความก้าวหน้าแผนงาน โครงการต่าง ๆ จะวัดจากรายการที่เป็นโครงการในรอบปี วัดได้จากช่องปีงบประมาณ โครงการที่ต่อเนื่องจากปีงบประมาณที่ผ่านมา

๒.๓.๕ ประสิทธิภาพ (Efficiency) เป็นการติดตามและประเมินผลความสัมพันธ์กันระหว่างผลผลิตหรือผลที่ได้รับจริงกับทรัพยากรที่ถูกใช้ไปในการพัฒนาท้องถิ่นขององค์การบริหารส่วนตำบลปันทกซึ่งสามารถวัดได้ในเชิงปริมาณ ขนาด ความจุ พื้นที่ จำนวน ระยะเวลา เป็นต้น

๒.๓.๖ ประสิทธิผล (Effectiveness) เป็นผลที่ได้จากประสิทธิภาพทำให้เกิดผลลัพธ์และผลผลิต (Outcome and Output) ซึ่งสามารถวัดได้ในเชิงปริมาณและเชิงคุณภาพหรือวัดได้เฉพาะเชิงคุณภาพ ซึ่งวัดเป็นความพึงพอใจหรือสิ่งที่ประชาชนชื่นชอบหรือการมีความสุข เป็นต้น

## ๒.๔ กำหนดเครื่องมือที่ใช้ในการติดตามและประเมินผล

### ๑.แบบการกำกับกับการจัดทำแผนพัฒนาท้องถิ่น

คำชี้แจง : เป็นแบบประเมินตนเองในการจัดทำแผนพัฒนาท้องถิ่นขององค์กรปกครองส่วนท้องถิ่น โดยจะทำการประเมินและรายงานทุกๆ ครั้ง หลังจากท้องถิ่นได้ประกาศใช้แผนพัฒนาท้องถิ่นแล้ว  
ชื่อองค์กรปกครองส่วนท้องถิ่น .....องค์การบริหารส่วนตำบลปิ่นแต

| ประเด็นการประเมิน   | มีการดำเนินการ | ไม่มีการดำเนินการ |
|---|----------------|-------------------|
| ๑. คณะกรรมการพัฒนาท้องถิ่น  |                |                   |
| ๑.๑ มีการจัดตั้งคณะกรรมการพัฒนาท้องถิ่นเพื่อจัดทำแผนพัฒนาท้องถิ่น   |                |                   |
| ๑.๒ มีการจัดประชุมคณะกรรมการพัฒนาท้องถิ่นเพื่อจัดทำแผนพัฒนาท้องถิ่น   |                |                   |
| ๑.๓ มีการจัดประชุมอย่างต่อเนื่องสม่ำเสมอตามระเบียบกำหนด   |                |                   |
| ๑.๔ มีการจัดตั้งคณะกรรมการสนับสนุนการจัดทำแผนพัฒนาท้องถิ่น  |                |                   |
| ๑.๕ มีการจัดประชุมคณะกรรมการสนับสนุนการจัดทำแผนพัฒนาท้องถิ่น  |                |                   |
| ๑.๖ มีคณะกรรมการพัฒนาท้องถิ่นร่วมกับประชาคมท้องถิ่น และร่วมจัดทำร่างแผนพัฒนาท้องถิ่น  |                |                   |
| ๒. การจัดทำแผนพัฒนาท้องถิ่น   |                |                   |
| ๒.๑ มีการรวบรวมข้อมูลและปัญหาสำคัญขององค์กรปกครองส่วนท้องถิ่นมาจัดทำฐานข้อมูล   |                |                   |
| ๒.๒ มีการเปิดโอกาสให้ประชาชนเข้ามามีส่วนร่วมในการจัดทำแผน   |                |                   |
| ๒.๓ มีการวิเคราะห์ศักยภาพขององค์กรปกครองส่วนท้องถิ่น (SWOT) เพื่อประเมินสถานการณ์การพัฒนาองค์กรปกครองส่วนท้องถิ่น                             |                |                   |
| ๒.๔ มีการกำหนดวิสัยทัศน์และเป้าประสงค์การพัฒนาองค์กรปกครองส่วนท้องถิ่นที่สอดคล้องกับศักยภาพของท้องถิ่น  |                |                   |
| ๒.๕ มีการกำหนดวิสัยทัศน์และเป้าประสงค์การพัฒนาองค์กรปกครองส่วนท้องถิ่นที่สอดคล้องกับยุทธศาสตร์การพัฒนาขององค์กรปกครองส่วนท้องถิ่นในเขตจังหวัด |                |                   |
| ๒.๖ มีการกำหนดเป้าประสงค์เพื่อการพัฒนาที่ยั่งยืน  |                |                   |
| ๒.๗ มีการกำหนดเป้าหมายการพัฒนาองค์กรปกครองส่วนท้องถิ่น  |                |                   |
| ๒.๘ มีการกำหนดยุทธศาสตร์การพัฒนา  |                |                   |
| ๒.๙ มีการกำหนดยุทธศาสตร์ที่สอดคล้องกับยุทธศาสตร์การพัฒนาขององค์กรปกครองส่วนท้องถิ่นในเขตจังหวัด   |                |                   |
| ๒.๑๐ มีการอนุมัติและประกาศใช้แผนพัฒนาท้องถิ่น   |                |                   |
| ๒.๑๑ มีการจัดทำบัญชีโครงการในแผนพัฒนาท้องถิ่น   |                |                   |
| ๒.๑๒ มีการกำหนดรูปแบบการติดตามประเมินผลแผนพัฒนาท้องถิ่น   |                |                   |

๒.๕ แบบสำหรับการติดตามและประเมินผล

๑. แบบประเมินผลการดำเนินงานตามแผนยุทธศาสตร์

| ยุทธศาสตร์   | แผนพัฒนาท้องถิ่น(ปี) |          | ดำเนินการ |          | ร้อยละ  |          |
|--|----------------------|----------|-----------|----------|---------|----------|
|  | โครงการ              | งบประมาณ | โครงการ   | งบประมาณ | โครงการ | งบประมาณ |
| ๑. การเสริมสร้างความมั่นคง   |                      |          |           |          |         |          |
| ๒. การพัฒนาโครงสร้างพื้นฐานและระบบโลจิสติกส์   |                      |          |           |          |         |          |
| ๓.การสร้างความเข้มแข็งภาคเกษตร ระบบเศรษฐกิจ และส่งเสริมการท่องเที่ยวชุมชน ควบคู่การพัฒนาทรัพยากรธรรมชาติและสิ่งแวดล้อม |                      |          |           |          |         |          |
| ๔.การพัฒนาและเสริมสร้างศักยภาพทรัพยากรมนุษย์   |                      |          |           |          |         |          |
| ๕.การส่งเสริมศาสนา ศิลปวัฒนธรรม ประเพณีและภูมิปัญญาท้องถิ่น  |                      |          |           |          |         |          |
| ๖.การพัฒนาประสิทธิภาพการบริหารจัดการองค์กรปกครองส่วนท้องถิ่น   |                      |          |           |          |         |          |
|  |                      |          |           |          |         |          |

**ส่วนที่ ๓**  
**ผลการวิเคราะห์การติดตามและประเมินผล**

\*\*\*\*\*

๑. ผลการพิจารณาการติดตามและประเมินผลยุทธศาสตร์เพื่อความสอดคล้องแผนพัฒนาท้องถิ่น

๑.๑ สรุปคะแนนประเมินผลยุทธศาสตร์

| ลำดับ           | ประเด็นพิจารณา  | คะแนนเต็ม  | คะแนนที่ได้ | ร้อยละ    |
|-----------------|---|------------|-------------|-----------|
| ๑               | ข้อมูลสภาพทั่วไปและข้อมูลพื้นฐาน                      | ๒๐         | ๑๕          | ๗๕        |
| ๒               | การวิเคราะห์สถานการณ์และศักยภาพ                       | ๒๐         | ๑๗          | ๘๕        |
| ๓               | ยุทธศาสตร์ ประกอบด้วย                                 | ๖๐         | ๕๐          | ๘๓.๓๓     |
|                 | ๓.๑ ยุทธศาสตร์ขององค์กรปกครองส่วนท้องถิ่น             | (๑๐)       | ๙           |           |
|                 | ๓.๒ ยุทธศาสตร์ขององค์กรปกครองส่วนท้องถิ่นในเขตจังหวัด | (๑๐)       | ๙           |           |
|                 | ๓.๓ ยุทธศาสตร์จังหวัด                                 | (๑๐)       | ๙           |           |
|                 | ๓.๔ วิสัยทัศน์  | (๕)        | ๔           |           |
|                 | ๓.๕ กลยุทธ์   | (๕)        | ๔           |           |
|                 | ๓.๖ เป้าประสงค์ของแต่ละประเด็นกลยุทธ์                 | (๕)        | ๔           |           |
|                 | ๓.๗ จุดยืนทางยุทธศาสตร์                               | (๕)        | ๓           |           |
|                 | ๓.๘ แผนงาน  | (๕)        | ๔           |           |
|                 | ๓.๙ ความเชื่อมโยงของยุทธศาสตร์ในภาพรวม                | (๕)        | ๔           |           |
| <b>รวมคะแนน</b> |   | <b>๑๐๐</b> | <b>๘๒</b>   | <b>๘๒</b> |

ผลการพิจารณาการติดตามและประเมินผลยุทธศาสตร์เพื่อความสอดคล้องแผนพัฒนาท้องถิ่น มีประเด็นพิจารณา ๓ ประเด็น ประกอบด้วย

๑. ข้อมูลสภาพทั่วไปและข้อมูลพื้นฐานขององค์การบริหารส่วนตำบลปันแต คะแนนเต็ม ๒๐ คะแนน ได้ ๑๕ คะแนน คิดเป็นร้อยละ ๗๕

๒. การวิเคราะห์สถานการณ์และศักยภาพ คะแนนเต็ม ๒๐ คะแนน ได้ ๑๗ คะแนน คิดเป็นร้อยละ ๘๕

๓. ยุทธศาสตร์ รายละเอียดหลักเกณฑ์ ๙ ประเด็น คะแนนเต็ม ๖๐ คะแนน ได้ ๕๐ คะแนน คิดเป็นร้อยละ ๘๓.๓๓ ประกอบด้วย

๓.๑ ยุทธศาสตร์ขององค์กรปกครองส่วนท้องถิ่น คะแนนเต็ม ๑๐ คะแนน ได้ ๙ คะแนน

๓.๒ ยุทธศาสตร์ขององค์กรปกครองส่วนท้องถิ่นในเขตจังหวัด คะแนนเต็ม ๑๐ คะแนน ได้ ๙ คะแนน

๓.๓ ยุทธศาสตร์จังหวัด คะแนนเต็ม ๑๐ คะแนน ได้ ๙ คะแนน

๓.๔ วิสัยทัศน์ คะแนนเต็ม ๕ คะแนน ได้ ๔ คะแนน

๓.๕ กลยุทธ์ คะแนนเต็ม ๕ คะแนน ได้ ๔ คะแนน

๓.๖ เป้าประสงค์ของแต่ละประเด็นกลยุทธ์ คะแนนเต็ม ๕ คะแนน ได้ ๔ คะแนน

๓.๗ จุดยืนทางยุทธศาสตร์ คะแนนเต็ม ๕ คะแนน ได้ ๓ คะแนน

๓.๘ แผนงาน คะแนนเต็ม ๕ คะแนน ได้ ๔ คะแนน

๓.๙ ความเชื่อมโยงของยุทธศาสตร์ในภาพรวม คะแนนเต็ม ๕ คะแนน ได้ ๔ คะแนน

สรุปคะแนนประเมินผลยุทธศาสตร์ คะแนนเต็ม ๑๐๐ คะแนน ได้ ๘๒ คะแนน คิดเป็นร้อยละ ๘๒

๑.๒ ข้อมูลสภาพทั่วไปและข้อมูลพื้นฐาน

รายละเอียดการให้คะแนนยุทธศาสตร์ขององค์การบริหารส่วนตำบลปีนแต่ในแต่ละประเด็นเป็นดังนี้

| รายละเอียดหลักเกณฑ์   | คะแนน<br>เต็ม | คะแนน<br>ที่ได้ | ร้อยละ    |
|---|---------------|-----------------|-----------|
| (๑) ข้อมูลเกี่ยวกับด้านกายภาพ เช่น ที่ตั้งของหมู่บ้าน/ชุมชน/ตำบล ลักษณะภูมิประเทศ ลักษณะภูมิอากาศ ลักษณะของที่ดิน ลักษณะของแหล่งน้ำ ลักษณะของป่าไม้ ฯลฯ ด้านการเมือง/การปกครอง เช่น เขตการปกครองการเลือกตั้ง ฯลฯ  | (๓)           | ๒               |           |
| (๒) ข้อมูลเกี่ยวกับด้านการเมือง/การปกครอง เช่น เขตการปกครอง การเลือกตั้ง ฯลฯ ประชากร เช่น ข้อมูลเกี่ยวกับจำนวนประชากร และช่วงอายุและจำนวนประชากร ฯลฯ  | (๒)           | ๒               |           |
| (๓) ข้อมูลเกี่ยวกับสภาพทางสังคม เช่น การศึกษา สาธารณสุข อาชญากรรม ยาเสพติด การสังคมสงเคราะห์  | (๒)           | ๒               |           |
| (๔) ข้อมูลเกี่ยวกับระบบบริหารพื้นฐาน เช่น การคมนาคมขนส่ง การไฟฟ้า การประปา โทรศัพท์ ฯลฯ   | (๒)           | ๒               |           |
| (๕) ข้อมูลเกี่ยวกับระบบเศรษฐกิจ เช่น การเกษตร การประมง การประมง การบริการ การท่องเที่ยว อุตสาหกรรม การพาณิชย์/กลุ่มอาชีพแรงงาน ฯลฯ  | (๒)           | ๑               |           |
| (๖) ข้อมูลเกี่ยวกับศาสนา ประเพณี วัฒนธรรม เช่น การนับถือศาสนาประเพณี และงานประจำปี ภูมิปัญญาท้องถิ่น ภาษาถิ่น สินค้าพื้นเมืองและของที่ระลึก ฯลฯ และอื่นๆ  | (๒)           | ๒               |           |
| (๗) ข้อมูลเกี่ยวกับทรัพยากรธรรมชาติ เช่น น้ำ ป่าไม้ ภูเขา คุณภาพของทรัพยากรธรรมชาติ ฯลฯ   | (๒)           | ๑               |           |
| (๘) การสำรวจและจัดเก็บข้อมูลเพื่อการจัดทำแผนพัฒนาท้องถิ่นหรือการใช้ข้อมูล จปฐ.  | (๒)           | ๑               |           |
| (๙) การประชุมประชาคมท้องถิ่น รูปแบบ วิธีการ และการดำเนินการประชุมประชาคมท้องถิ่นโดยใช้กระบวนการร่วมคิด ร่วมทำ ร่วมตัดสินใจ ร่วมตรวจสอบ ร่วมรับประโยชน์ ร่วมแก้ไขปัญหา ปรีกษาหารือ แลกเปลี่ยนเรียนรู้ เพื่อแก้ไขปัญหาสำหรับการพัฒนาท้องถิ่นตามอำนาจหน้าที่ขององค์การปกครองส่วนท้องถิ่น | (๓)           | ๒               |           |
| <b>รวม</b>  | <b>๒๐</b>     | <b>๑๕</b>       | <b>๗๕</b> |

การพิจารณาข้อมูลสภาพทั่วไปและข้อมูลพื้นฐานขององค์การปกครองส่วนท้องถิ่น รายละเอียดหลักเกณฑ์ ๙ ประเด็น คะแนนเต็ม ๒๐ คะแนน ได้ ๑๕ คะแนน คิดเป็นร้อยละ ๗๕

๑.๓ การวิเคราะห์สภาวะการณ์และศักยภาพ

| รายละเอียดหลักเกณฑ์   | คะแนนเต็ม | คะแนนที่ได้ | ร้อยละ    |
|---|-----------|-------------|-----------|
| (๑) การวิเคราะห์ที่ครอบคลุมความเชื่อมโยง ความสอดคล้องยุทธศาสตร์จังหวัด ยุทธศาสตร์การพัฒนาขององค์กรปกครองส่วนท้องถิ่นในเขตจังหวัด ยุทธศาสตร์ขององค์กรปกครองส่วนท้องถิ่น นโยบายของผู้บริหารท้องถิ่น รวมถึงความเชื่อมโยงแผนยุทธศาสตร์ชาติ ๒๐ ปี แผนพัฒนาเศรษฐกิจและสังคมแห่งชาติ | (๕)       | ๕           |           |
| (๒) การวิเคราะห์การใช้ผังเมืองรวมหรือผังเมืองเฉพาะและการบังคับใช้ผลของการบังคับใช้ สภาพการณ์ที่เกิดขึ้นต่อการพัฒนาท้องถิ่น  | (๓)       | ๒           |           |
| (๓) การวิเคราะห์ทางสังคม เช่น ด้านแรงงาน การศึกษา สาธารณสุข ความยากจน อาชญากรรม ปัญหาเสพติด เทคโนโลยี จารีต ประเพณี วัฒนธรรม ภูมิปัญญาท้องถิ่น เป็นต้น  | (๓)       | ๓           |           |
| (๔) การวิเคราะห์ทางเศรษฐกิจ ข้อมูลด้านรายได้ครัวเรือน การส่งเสริมอาชีพ กลุ่มอาชีพ กลุ่มทางสังคม การพัฒนาอาชีพและกลุ่มต่างๆ สภาพทางเศรษฐกิจ และความเป็นอยู่ทั่วไป เป็นต้น  | (๓)       | ๒           |           |
| (๕) การวิเคราะห์สิ่งแวดล้อม พื้นที่สีเขียว ธรรมชาติต่างๆ ทางภูมิศาสตร์ กระบวนการหรือสิ่งที่เกิดขึ้น การประดิษฐ์ที่มีผลต่อสิ่งแวดล้อมและการพัฒนา   | (๓)       | ๒           |           |
| (๖) ผลการวิเคราะห์ศักยภาพเพื่อประเมินสถานภาพการพัฒนาในปัจจุบันและโอกาสการพัฒนาในอนาคตของท้องถิ่น ด้วยเทคนิค SWOT Analysis ที่อาจส่งผลต่อการดำเนินงานได้แก่ S-Strengit (จุดแข็ง) W-Weakness (จุดอ่อน) O-Opportunity (โอกาส) และT-Therat (อุปสรรค)                              | (๓)       | ๓           |           |
| <b>รวม</b>  | <b>๒๐</b> | <b>๑๗</b>   | <b>๘๕</b> |

การพิจารณาการวิเคราะห์สภาวะการณ์และศักยภาพ รายละเอียดหลักเกณฑ์ ๖ ประเด็น คะแนนเต็ม ๒๐ คะแนน ได้ ๑๗ คะแนน คิดเป็นร้อยละ ๘๕

๑.๔ ยุทธศาสตร์

| รายละเอียดหลักเกณฑ์   | คะแนน<br>เต็ม | คะแนน<br>ที่ได้ | ร้อยละ       |
|---|---------------|-----------------|--------------|
| ยุทธศาสตร์ขององค์กรปกครองส่วนท้องถิ่นสอดคล้องกับสภาพสังคม เศรษฐกิจ<br>สิ่งแวดล้อมของท้องถิ่น ประเด็นปัญหาการพัฒนาและแนวทางการพัฒนาที่สอดคล้อง<br>กับยุทธศาสตร์ขององค์กรปกครองส่วนท้องถิ่น และเชื่อมโยงหลักปรัชญา<br>ยุทธศาสตร์ชาติ ๒๐ ปี และแผนพัฒนาเศรษฐกิจและสังคมแห่งชาติ                                    | (๑๐)          | ๙               |              |
| ยุทธศาสตร์ขององค์กรปกครองส่วนท้องถิ่นในเขตจังหวัด<br>สอดคล้องและเชื่อมโยงกับสภาพสังคม เศรษฐกิจ สิ่งแวดล้อมของท้องถิ่น และ<br>ยุทธศาสตร์จังหวัด และเชื่อมโยงหลักปรัชญายุทธศาสตร์ชาติ ๒๐ ปี และ<br>แผนพัฒนาเศรษฐกิจและสังคมแห่งชาติ   | (๑๐)          | ๙               |              |
| ยุทธศาสตร์จังหวัดสอดคล้องกับแผนพัฒนากลุ่มจังหวัด ยุทธศาสตร์พัฒนาภาค<br>แผนพัฒนาเศรษฐกิจและสังคมแห่งชาติ แผนการบริหารราชการแผ่นดิน นโยบาย/<br>ยุทธศาสตร์ คสช. และนโยบายรัฐบาล หลักปรัชญา และแผนยุทธศาสตร์ชาติ ๒๐ ปี  | (๑๐)          | ๙               |              |
| วิสัยทัศน์ ซึ่งมีลักษณะแสดงสถานภาพที่องค์กรปกครองส่วนท้องถิ่นต้องการจะเป็นหรือ<br>บรรลุถึงอนาคตอย่างชัดเจน สอดคล้องกับโอกาสและศักยภาพที่เป็นลักษณะเฉพาะ<br>องค์กรปกครองส่วนท้องถิ่นและสัมพันธ์กับโครงการพัฒนา   | (๕)           | ๔               |              |
| กลยุทธ์ แสดงให้เห็นช่องทาง วิธีการ ภารกิจหรือสิ่งที่ต้องทำตามอำนาจหน้าที่ของ<br>องค์กรปกครองส่วนท้องถิ่นที่จะนำไปสู่การบรรลุวิสัยทัศน์ หรือแสดงให้เห็นถึงความ<br>ชัดเจนในสิ่งที่จะดำเนินการให้บรรลุวิสัยทัศน์นั้น   | (๕)           | ๔               |              |
| เป้าประสงค์ของแต่ละประเด็นกลยุทธ์มีความสอดคล้องและสนับสนุนต่อกลยุทธ์ที่จะ<br>เกิดขึ้น มุ่งหมายสิ่งหนึ่งสิ่งใดที่ชัดเจน  | (๕)           | ๔               |              |
| จุดยืนทางยุทธศาสตร์(Positioning) ความมุ่งมั่นอันแน่วแน่ในการวางแผนพัฒนา<br>ท้องถิ่น เพื่อให้บรรลุวิสัยทัศน์ขององค์กรปกครองส่วนท้องถิ่น ซึ่งเกิดจากศักยภาพของ<br>พื้นที่จริง ที่จะนำไปสู่ผลสำเร็จทางยุทธศาสตร์   | (๕)           | ๓               |              |
| แผนงานหรือจุดมุ่งหมายเพื่อการพัฒนาในอนาคต กำหนดจุดมุ่งหมายในเรื่องใดเรื่อง<br>หนึ่งหรือแผนงานที่เกิดจากเป้าประสงค์ ตัวชี้วัด ค่าเป้าหมาย กลยุทธ์ จุดยืนทาง<br>ยุทธศาสตร์ขององค์กรปกครองส่วนท้องถิ่นที่มีความชัดเจน นำไปสู่การทำโครงการ<br>พัฒนาท้องถิ่นในแผนพัฒนาท้องถิ่น โดยระบุแผนงานและความเชื่อมโยงดังกล่าว | (๕)           | ๔               |              |
| ความเชื่อมโยงองค์รวมที่นำไปสู่การพัฒนาท้องถิ่นที่เกิดผลผลิต/โครงการจากแผน<br>ยุทธศาสตร์ชาติ ๒๐ ปี แผนพัฒนาเศรษฐกิจและสังคมแห่งชาติ ฉบับที่ ๑๒ แผนพัฒนา<br>ภาค/แผนพัฒนากลุ่มจังหวัด /แผนพัฒนาจังหวัดยุทธศาสตร์การพัฒนาขององค์กร<br>ปกครองส่วนท้องถิ่นในเขตจังหวัด และยุทธศาสตร์ขององค์กรปกครองส่วนท้องถิ่น       | (๕)           | ๔               |              |
| <b>รวม</b>  | <b>๖๐</b>     | <b>๕๐</b>       | <b>๘๓.๓๓</b> |

การพิจารณายุทธศาสตร์ขององค์กรปกครองส่วนท้องถิ่นมีความสอดคล้องกับยุทธศาสตร์ขององค์กรปกครอง  
ส่วนท้องถิ่นในเขตจังหวัด แผนพัฒนากลุ่มจังหวัด วิสัยทัศน์ กลยุทธ์ เป้าประสงค์ของแต่ละประเด็นกลยุทธ์  
จุดยืนทางยุทธศาสตร์ แผนงาน และความเชื่อมโยงของยุทธศาสตร์ในภาพรวม รายละเอียดหลักเกณฑ์ ๙  
ประเด็น คะแนนเต็ม ๖๐ คะแนน ได้ ๕๐ คะแนน คิดเป็นร้อยละ ๘๓.๓๓

๒. ผลการพิจารณาการติดตามและประเมินผลโครงการเพื่อความสอดคล้องแผนพัฒนาท้องถิ่นขององค์กรปกครองส่วนท้องถิ่น

๒.๑ สรุปคะแนนผลโครงการ

| ประเด็นการพิจารณา  | คะแนน      | คะแนน<br>ที่ได้ | ร้อยละ    |
|--|------------|-----------------|-----------|
| ๑. การสรุปสถานการณ์การพิจารณา  | ๑๐         | ๘               | ๘๐        |
| ๒. การประเมินผลการนำแผนพัฒนาท้องถิ่นไปปฏิบัติในเชิงปริมาณ  | ๑๐         | ๖               | ๖๐        |
| ๓. การประเมินผลการนำแผนพัฒนาท้องถิ่นไปปฏิบัติในเชิงคุณภาพ  | ๑๐         | ๘               | ๘๐        |
| ๔. แผนงานและยุทธศาสตร์การพิจารณา   | ๑๐         | ๘               | ๘๐        |
| ๕. โครงการพัฒนา ประกอบด้วย   | ๖๐         | ๔๙              | ๘๑.๖๖     |
| ๕.๑ ความชัดเจนของชื่อโครงการ   | (๕)        | ๕               |           |
| ๕.๒ กำหนดวัตถุประสงค์สอดคล้องกับโครงการ  | (๕)        | ๕               |           |
| ๕.๓ เป้าหมาย (ผลผลิตของโครงการ) มีความชัดเจนนำไปสู่การตั้งงบประมาณได้ถูกต้อง                         | (๕)        | ๓               |           |
| ๕.๔ โครงการมีความสอดคล้องกับแผนยุทธศาสตร์ชาติ ๒๐ ปี  | (๕)        | ๔               |           |
| ๕.๕ เป้าหมาย (ผลผลิตของโครงการ) มีความสอดคล้องกับแผนพัฒนาเศรษฐกิจและ สังคมแห่งชาติ                   | (๕)        | ๓               |           |
| ๕.๖ โครงการมีความสอดคล้องกับ Thailand ๔.๐  | (๕)        | ๓               |           |
| ๕.๗ โครงการสอดคล้องกับยุทธศาสตร์จังหวัด  | (๕)        | ๔               |           |
| ๕.๘ โครงการแก้ไขปัญหาความยากจนหรือการเสริมสร้างให้ประเทศชาติมั่นคง มั่งคั่ง ยั่งยืน ภายใต้หลักปรัชญา | (๕)        | ๔               |           |
| ๕.๙ งบประมาณ มีความสอดคล้องกับเป้าหมาย (ผลผลิตของโครงการ)  | (๕)        | ๔               |           |
| ๕.๑๐ มีการประมาณการราคาถูกต้องตามหลักวิธีการงบประมาณ   | (๕)        | ๔               |           |
| ๕.๑๑ มีการกำหนดตัวชี้วัด (KPI) และสอดคล้องกับวัตถุประสงค์และผลคาดว่าจะได้รับ                         | (๕)        | ๕               |           |
| ๕.๑๒ ผลที่คาดว่าจะได้รับ สอดคล้องกับวัตถุประสงค์   | (๕)        | ๕               |           |
| <b>รวมคะแนน</b>  | <b>๑๐๐</b> | <b>๗๙</b>       | <b>๗๙</b> |

สรุปคะแนนผลโครงการ ผลการพิจารณาการติดตามและประเมินผลโครงการเพื่อความสอดคล้องแผนพัฒนาท้องถิ่นขององค์กรปกครองส่วนท้องถิ่น มีประเด็นพิจารณา ๕ ประเด็น ประกอบด้วย

๑. การสรุปสถานการณ์การพิจารณา คะแนนเต็ม ๑๐ คะแนน ได้ ๘ คะแนน คิดเป็นร้อยละ ๘๐
๒. การประเมินผลการนำแผนพัฒนาท้องถิ่นไปปฏิบัติในเชิงปริมาณ คะแนนเต็ม ๑๐ คะแนน ได้ ๖ คะแนน คิดเป็นร้อยละ ๖๐
๓. การประเมินผลการนำแผนพัฒนาท้องถิ่นไปปฏิบัติในเชิงคุณภาพ คะแนนเต็ม ๑๐ คะแนน ได้ ๘ คะแนน คิดเป็นร้อยละ ๘๐
๔. แผนงานและยุทธศาสตร์การพิจารณา คะแนนเต็ม ๑๐ คะแนน ได้ ๘ คะแนน คิดเป็นร้อยละ ๘๐

๕. โครงการพัฒนา รายละเอียดหลักเกณฑ์ ๑๒ ประเด็น ประกอบด้วย

๕.๑ ความชัดเจนของชื่อโครงการ คะแนนเต็ม ๕ คะแนน ได้ ๕ คะแนน

๕.๒ กำหนดวัตถุประสงค์สอดคล้องกับโครงการ คะแนนเต็ม ๕ คะแนน ได้ ๕ คะแนน

๕.๓ เป้าหมาย (ผลผลิตของโครงการ) มีความชัดเจนนำไปสู่การตั้งงบประมาณได้ถูกต้อง  
คะแนนเต็ม ๕ คะแนน ได้ ๓ คะแนน

๕.๔ โครงการมีความสอดคล้องกับแผนยุทธศาสตร์ชาติ ๒๐ ปี คะแนนเต็ม ๕ คะแนน ได้ ๔  
คะแนน

๕.๕ เป้าหมาย (ผลผลิตของโครงการ) มีความสอดคล้องกับแผนพัฒนาเศรษฐกิจและ สังคม  
แห่งชาติ คะแนนเต็ม ๕ คะแนน ได้ ๓ คะแนน

๕.๖ โครงการมีความสอดคล้องกับ Thailand ๔.๐ คะแนนเต็ม ๕ คะแนน ได้ ๓ คะแนน

๕.๗ โครงการสอดคล้องกับยุทธศาสตร์จังหวัด คะแนนเต็ม ๕ คะแนน ได้ ๕ คะแนน

๕.๘ โครงการแก้ไขปัญหาความยากจนหรือการเสริมสร้างให้ประเทศชาติมั่นคง มั่งคั่ง ยั่งยืน  
ภายใต้หลักปรัชญา ๕ ประเด็น คะแนนเต็ม ๕ คะแนน ได้ ๔ คะแนน

๕.๙ งบประมาณ มีความสอดคล้องกับเป้าหมาย (ผลผลิตของโครงการ) คะแนนเต็ม ๕ คะแนน  
ได้ ๔ คะแนน

๕.๑๐ มีการประมาณการราคาถูกต้องตามหลักวิธีการงบประมาณ คะแนนเต็ม ๕ คะแนน ได้  
๔ คะแนน

๕.๑๑ มีการกำหนดตัวชี้วัด (KPI) และสอดคล้องกับวัตถุประสงค์และผลคาดว่าจะได้รับ  
คะแนนเต็ม ๕ คะแนน ได้ ๕ คะแนน

๕.๑๒ ผลที่คาดว่าจะได้รับ สอดคล้องกับวัตถุประสงค์ คะแนนเต็ม ๕ คะแนน ได้ ๕ คะแนน

สรุปคะแนนผลโครงการ ผลการพิจารณาการติดตามและประเมินผลโครงการเพื่อความสอดคล้อง  
แผนพัฒนาท้องถิ่นขององค์กรปกครองส่วนท้องถิ่น มีประเด็นพิจารณา ๕ ประเด็น คะแนนเต็ม ๑๐๐  
คะแนน ได้ ๗๙ คะแนน คิดเป็นร้อยละ ๗๙

๒.๒ สรุปสถานการณ์การพัฒนา

| ประเด็นพิจารณา   | คะแนนเต็ม | คะแนนที่ได้ |
|--|-----------|-------------|
| การสรุปสถานการณ์การพัฒนาเป็นการวิเคราะห์กรอบการจัดทำยุทธศาสตร์ขององค์การบริหารส่วนตำบล (ใช้การวิเคราะห์ SWOT Analysis/Demand (Demand Analysis)/Global Demand และ Trend ปัจจัยและสถานการณ์การเปลี่ยนแปลงที่มีผลต่อการพัฒนา อย่างน้อยต้องประกอบด้วยการวิเคราะห์ศักยภาพด้านเศรษฐกิจ ด้านสังคม ด้านทรัพยากรธรรมชาติและสิ่งแวดล้อม) | ๑๐        | ๘           |

๒.๓ การประเมินผลการนำแผนพัฒนาท้องถิ่นไปปฏิบัติในเชิงปริมาณ

| ประเด็นพิจารณา   | คะแนนเต็ม | คะแนนที่ได้ |
|--|-----------|-------------|
| ๑. การควบคุมที่มีการใช้ตัวเลขต่าง ๆ เพื่อนำมาใช้วัดผลในเชิงปริมาณ เช่น การวัดจำนวนโครงการ กิจกรรม งานต่าง ๆ ก็คือผลผลิตนั่นเองว่าเป็นไปตามที่ตั้งเป้าหมายเอาไว้หรือไม่ จำนวนที่ดำเนินการจริงตามที่ได้กำหนดไว้เท่าไร จำนวนที่ไม่สามารถดำเนินการได้มีจำนวนเท่าไร สามารถอธิบายได้ตามหลักประสิทธิภาพ (Efficiency) ของการพัฒนาท้องถิ่นตามอำนาจหน้าที่ที่ได้กำหนดไว้ | ๕         | ๒           |
| ๒. วิเคราะห์ผลกระทบ/สิ่งที่กระทบ (Impact) โครงการที่ดำเนินการในเชิงปริมาณ  | ๕         | ๔           |
| <b>รวม</b>   | <b>๑๐</b> | <b>๖</b>    |

๒.๔ การประเมินผลการนำแผนพัฒนาท้องถิ่นไปปฏิบัติในเชิงคุณภาพ

| ประเด็นพิจารณา  | คะแนนเต็ม | คะแนนที่ได้ |
|---|-----------|-------------|
| ๑) การประเมินประสิทธิผลของแผนพัฒนาในเชิงคุณภาพคือการนำเอาเทคนิคต่างๆ มาใช้เพื่อวัดว่าภารกิจ โครงการ กิจกรรม งานต่างๆ ที่ดำเนินการในพื้นที่นั้นๆ ตรงต่อความต้องการของประชาชนหรือไม่และเป็นไปตามอำนาจหน้าที่หรือไม่ ประชาชนพึงพอใจหรือไม่ สิ่งของ วัสดุ ครุภัณฑ์ การดำเนินการต่างๆ มีสภาพหรือลักษณะถูกต้อง คงทน ถาวร สามารถใช้งานได้ตามวัตถุประสงค์หรือไม่ ซึ่งเป็นไปตามหลักประสิทธิผล (Effectiveness) ผลการปฏิบัติราชการที่บรรลุวัตถุประสงค์และเป้าหมายของแผนการปฏิบัติราชการตามที่ได้รับงบประมาณมาดำเนินการ รวมถึงสามารถเทียบเคียงกับส่วนราชการหรือหน่วยงาน | ๑๐        | ๘           |
| ๒) วิเคราะห์ผลกระทบ/สิ่งที่กระทบ (Impact) โครงการที่ดำเนินการในเชิงคุณภาพ   |           |             |

๒.๕ แผนงานและยุทธศาสตร์การพัฒนา

| ประเด็นพิจารณา  | คะแนนเต็ม | คะแนนที่ได้ |
|---|-----------|-------------|
| ๑) วิเคราะห์แผนงาน งาน ที่เกิดจากด้านต่างๆ มีความสอดคล้องกับยุทธศาสตร์ขององค์การปกครองส่วนท้องถิ่นในมิติต่างๆ จนนำไปสู่การจัดทำโครงการพัฒนาท้องถิ่นโดยใช้ SWOT Analysis/Demand (Demand Analysis)/Global Demand/Trend หรือหลักการบูรณาการ (Integration) กับองค์กรปกครองส่วนท้องถิ่นที่มีพื้นที่ติดต่อกัน | ๑๐        | ๘           |
| ๒) วิเคราะห์แผนงาน งาน ที่เกิดจากด้านต่างๆ ที่สอดคล้องกับการแก้ไขปัญหาความยากจน หลักปรัชชารัฐ และหลักปรัชญาเศรษฐกิจพอเพียง และโดยเฉพาะเศรษฐกิจพอเพียงท้องถิ่น (ด้านการเกษตรและแหล่งน้ำ) (Local Sufficiency Economy Plan : LSEP)   |           |             |

| ประเด็นการพิจารณา   | รายละเอียดหลักเกณฑ์  | คะแนนเต็ม | คะแนนที่ได้ |
|---|--|-----------|-------------|
| ๕. โครงการพัฒนา<br>๕.๑ ความชัดเจนของชื่อโครงการ                                   | ควรประกอบด้วยข้อมูลดังนี้ เป็นโครงการที่มีวัตถุประสงค์สนองต่อแผนยุทธศาสตร์การพัฒนาขององค์กรปกครองส่วนท้องถิ่นและดำเนินการเพื่อให้การพัฒนาบรรลุตามวิสัยทัศน์ขององค์กรปกครองส่วนท้องถิ่นที่กำหนดไว้ ชื่อโครงการมีความชัดเจน มุ่งไปเรื่องใดเรื่องหนึ่ง อ่านแล้วเข้าใจได้ว่าจะพัฒนาอะไรในอนาคต   | (๕)       | ๕           |
| ๕.๒ กำหนดวัตถุประสงค์ สอดคล้องกับโครงการ  | มีวัตถุประสงค์ชัดเจน (clear objective) โครงการต้องกำหนดวัตถุประสงค์สอดคล้องกับความเป็นมาของโครงการ สอดคล้องกับหลักการและเหตุผล วิธีการดำเนินงานต้องสอดคล้องกับวัตถุประสงค์ มีความเป็นไปได้ชัดเจน มีลักษณะเฉพาะเจาะจง   | (๕)       | ๕           |
| ๕.๓ เป้าหมาย (ผลผลิตของโครงการ) มีความชัดเจนนำไปสู่การตั้งงบประมาณได้ถูกต้อง      | สภาพที่อยากให้เกิดขึ้นในอนาคตเป็นทิศทางที่ต้องไปให้ถึงเป้าหมาย ต้องชัดเจน สามารถระบุจำนวนเท่าไร กลุ่มเป้าหมายคืออะไร มีผลผลิตอย่างไร กลุ่มเป้าหมาย พื้นที่ดำเนินงาน และระยะเวลา ดำเนินงานอธิบายให้ชัดเจนว่าโครงการนี้จะทำที่ไหน เริ่มต้นในช่วงเวลาใดและจบลงเมื่อไร ใครคือกลุ่มเป้าหมายของโครงการ หากกลุ่มเป้าหมายมีหลายกลุ่ม ให้บอกชัดเจนไปว่าใครคือกลุ่มเป้าหมายหลัก ใครคือกลุ่มเป้าหมายรอง   | (๕)       | ๓           |
| ๕.๔ โครงการมีความสอดคล้องกับแผนยุทธศาสตร์ ๒๐ ปี                                   | โครงการสอดคล้องกับ (๑) ความมั่นคง (๒) การสร้างความสามารถในการแข่งขัน (๓) การพัฒนาและเสริมสร้างศักยภาพคน (๔) การสร้างโอกาสความเสมอภาคและเท่าเทียมกันทางสังคม (๕) การสร้างการเติบโตบนคุณภาพชีวิตที่เป็นมิตรต่อสิ่งแวดล้อม (๖) การปรับสมดุลและพัฒนาระบบการบริหารจัดการภาครัฐ เพื่อให้เกิดความมั่นคง มั่งคั่ง ยั่งยืน  | (๕)       | ๔           |
| ๕.๕ เป้าหมาย (ผลผลิตของโครงการ) มีความสอดคล้องกับแผนพัฒนาเศรษฐกิจและสังคมแห่งชาติ | โครงการมีความสอดคล้องกับแผนพัฒนาเศรษฐกิจและสังคมแห่งชาติ ฉบับที่ ๑๒ โดย (๑) ยึดหลักปรัชญาของเศรษฐกิจพอเพียง (๒) ยึดคนเป็นศูนย์กลางการพัฒนา (๓) ยึดวิสัยทัศน์ภายใต้อุทธศาสตร์ชาติ ๒๐ ปี (๔) ยึดเป้าหมายอนาคตประเทศไทย ๒๕๗๙ (๕) ยึดหลักการนำไปสู่การปฏิบัติให้เกิดผลสัมฤทธิ์อย่างจริงจังใน ๕ ปีที่ต่อยอดไปสู่ผลสัมฤทธิ์ที่เป็นเป้าหมายระยะยาว ภายใต้นโยบายการพัฒนา (๑) การยกระดับศักยภาพการแข่งขันและการหลุดพ้นกับดักรายได้ปานกลางสู่รายได้สูง (๒) การพัฒนาศักยภาพคนตามช่วงวัยและการปฏิรูประบบเพื่อสร้างสังคมสูงวัยอย่างมีคุณภาพ (๓) การลดความเหลื่อมล้ำทางสังคม (๔) การรองรับการเชื่อมโยงภูมิภาคและความเป็นเมือง (๕) การสร้างความเจริญเติบโตทางเศรษฐกิจและสังคมอย่างเป็นมิตรกับสิ่งแวดล้อม (๖) การบริหารราชการแผ่นดินที่มีประสิทธิภาพ | (๕)       | ๓           |

| ประเด็นการพิจารณา   | รายละเอียดหลักเกณฑ์   | คะแนนเต็ม | คะแนนที่ได้ |
|---|---|-----------|-------------|
| <p>๕. โครงการพัฒนา</p> <p>๕.๖ โครงการมีความสอดคล้องกับ Thailand ๔.๐</p>   | <p>โครงการมีลักษณะหรือสอดคล้องกับการปรับเปลี่ยนโครงสร้างเศรษฐกิจ ไปสู่ Value-Based Economy หรือเศรษฐกิจที่ขับเคลื่อนด้วยนวัตกรรม ทำน้อย ได้มาก เช่น (๑) เปลี่ยนจากการผลิตสินค้า โภคภัณฑ์ ไปสู่สินค้าเชิงนวัตกรรม (๒) เปลี่ยนจากการขับเคลื่อนประเทศด้วยภาคอุตสาหกรรม ไปสู่การขับเคลื่อนด้วยเทคโนโลยี ความคิดสร้างสรรค์ และนวัตกรรม (๓) เปลี่ยนจากการเน้นภาคการผลิตสินค้า ไปสู่การเน้นภาคบริการมากขึ้น รวมถึงโครงการที่เติมเต็มด้วยวิทยาการ ความคิดสร้างสรรค์ นวัตกรรม วิทยาศาสตร์ เทคโนโลยี และการวิจัยและพัฒนา แล้วต่อยอดความได้เปรียบเชิงเปรียบเทียบ เช่น ด้านเกษตร เทคโนโลยีชีวภาพ สาธารณสุข วัฒนธรรม ฯลฯ</p> | (๕)       | ๓           |
| <p>๕.๗ โครงการสอดคล้องกับยุทธศาสตร์จังหวัด</p>  | <p>โครงการพัฒนาท้องถิ่นมีความสอดคล้องกับหัวระยะเวลาของแผนพัฒนาจังหวัดที่ได้กำเนิดขึ้น เพื่อขับเคลื่อนการพัฒนาท้องถิ่นเสมือนหนึ่งการขับเคลื่อนการพัฒนาจังหวัด ซึ่งไม่สามารถแยกส่วนใดส่วนหนึ่งออกจากกันได้ นอกจากนี้โครงการพัฒนาท้องถิ่นต้องเป็นโครงการเชื่อมต่อหรือเดินทางไปด้วยกันกับยุทธศาสตร์จังหวัดที่ได้กำหนดขึ้นเป็นปัจจุบัน</p>   | (๕)       | ๔           |
| <p>๕.๘ โครงการแก้ไขปัญหาคาความยากจนหรือการเสริมสร้างให้ประเทศชาติมั่นคง มั่งคั่ง ยั่งยืน ภายใต้หลักประชารัฐ</p> | <p>เป็นโครงการที่ดำเนินการภายใต้พื้นฐานความพอเพียงที่ประชาชนดำเนินการเองหรือร่วมดำเนินการ เป็นโครงการต่อยอดและขยายได้ เป็นโครงการที่ประชาชนต้องการเพื่อให้เกิดความยั่งยืน ซึ่งมีลักษณะที่จะให้ท้องถิ่นมีความมั่นคง มั่งคั่ง ยั่งยืน เป็นท้องถิ่นที่พัฒนาแล้วด้วยการพัฒนาปรัชญาเศรษฐกิจพอเพียง</p>   | (๕)       | ๔           |
| <p>๕.๙ งบประมาณมีความสอดคล้องกับเป้าหมาย(ผลผลิตของโครงการ)</p>  | <p>งบประมาณโครงการพัฒนาจะต้องคำนึงถึงหลักสำคัญ ๕ ประการในการจัดทำโครงการได้แก่ (๑) ความประหยัด (Economy) (๒) ความมีประสิทธิภาพ (Efficiency) (๓) ความมีประสิทธิภาพ (Effectiveness) (๔) ความยุติธรรม (Equity) (๕) ความโปร่งใส (Transparency)</p>  | (๕)       | ๔           |
| <p>๕.๑๐ มีการประมาณการราคาถูกต้องตามหลักวิธีการงบประมาณ</p>   | <p>การประมาณการราคาเพื่อการพัฒนาต้องให้สอดคล้องกับโครงการ ถูกต้องตามหลักวิชาการทางช่าง หลักของราคากลาง ราคากลางท้องถิ่น มีความโปร่งใสในการกำหนดราคาและตรวจสอบได้ในเชิงประจักษ์มีความคลาดเคลื่อนไม่มากกว่าหรือไม่ต่ำกว่าร้อยละห้าของการนำไปตั้งงบประมาณรายจ่ายในข้อบัญญัติ/เทศบัญญัติ เงินสะสม หรือรายจ่ายพัฒนาที่ปรากฏในรูปแบบอื่นๆ</p>   | (๕)       | ๔           |

| ประเด็นการพิจารณา  | รายละเอียดหลักเกณฑ์  | คะแนนเต็ม | คะแนนที่ได้ |                |
|--|--|-----------|-------------|----------------|
| ๕. โครงการพัฒนา<br>๕.๑๑ มีการกำหนดตัวชี้วัด (KPI) และสอดคล้องกับวัตถุประสงค์และผลที่คาดว่าจะได้รับ | มีการกำหนดดัชนีชี้วัดผลงาน (Key Performance Indicator : KPI) ที่สามารถวัดได้ (measurable) ใช้บอกประสิทธิผล (effectiveness) ใช้บอกประสิทธิภาพ (efficiency) ได้ เช่น การกำหนดความพึงพอใจ การกำหนดร้อยละ การกำหนดอันเกิดจากผลของวัตถุประสงค์ที่เกิดที่สิ่งที่ได้รับ (การคาดการณ์ คาดว่าจะได้รับ)  | (๕)       | ๕           |                |
| ๕.๑๒ ผลที่คาดว่าจะได้รับ สอดคล้องกับวัตถุประสงค์   | ผลที่ได้รับเป็นสิ่งที่เกิดขึ้นได้จริงจากการดำเนินการตามโครงการพัฒนา ซึ่งสอดคล้องกับวัตถุประสงค์ที่ตั้งไว้ การได้ผลหรือผลที่เกิดขึ้นจะต้องเท่ากับวัตถุประสงค์หรือมากกว่าวัตถุประสงค์ ซึ่งการเขียนวัตถุประสงค์ควรคำนึงถึง (๑) ความเป็นไปได้และมีความเฉพาะเจาะจงในการดำเนินงานตามโครงการ (๒) วัดและประเมินผลระดับของความสำเร็จได้ (๓) ระบุสิ่งที่ต้องการดำเนินงานอย่างชัดเจนและเฉพาะเจาะจงมากที่สุด และสามารถปฏิบัติได้ (๔) เป็นเหตุเป็นผล สอดคล้องกับความเป็นจริง (๕) ส่งผลต่อการบ่งบอกเวลาได้ | (๕)       | ๕           |                |
|  | <b>รวมคะแนน</b>  | <b>๖๐</b> | <b>๔๙</b>   | <b>๘๑.๖๖ %</b> |

## ส่วนที่ ๔

### สรุปผล ข้อสังเกต และข้อเสนอแนะ

\*\*\*\*\*

#### ๑. สรุปผลการพัฒนาท้องถิ่นในภาพรวม

##### ๑.๑ ความสำเร็จการพัฒนาตามยุทธศาสตร์

##### ยุทธศาสตร์ที่ ๑ การเสริมสร้างความมั่นคง

- เสริมสร้างให้ประชาชน รักยึดมั่น และธำรงรักษาไว้ ซึ่งสถาบันหลักของชาติ มีความเข้มแข็งเป็นศูนย์กลางยึดเหนี่ยวจิตใจของประชาชน

- ประชาชนมีความปลอดภัยในชีวิตและทรัพย์สิน ชุมชนปลอดภัยเสพติด ครอบครัวอบอุ่น  
เข้มแข็ง

##### ยุทธศาสตร์ที่ ๒ การพัฒนาโครงสร้างพื้นฐานและระบบโลจิสติกส์

- จัดให้มีการพัฒนา ก่อสร้าง ปรับปรุง ซ่อมแซม บำรุงรักษา เส้นทางคมนาคมให้ได้มาตรฐาน การสัญจรสะดวกรวดเร็ว การติดตั้ง/ซ่อมแซมไฟฟ้าสาธารณะ ระบบประปา

ยุทธศาสตร์ที่ ๓ การสร้างความเข้มแข็งภาคเกษตร ระบบเศรษฐกิจ และส่งเสริมการท่องเที่ยวชุมชน  
ควบคู่การพัฒนาทรัพยากรธรรมชาติและสิ่งแวดล้อม

- จัดการระบบน้ำเพื่อการเกษตรให้อยู่ในสภาพใช้งานได้ดี ดูแลรักษาแหล่งน้ำสาธารณะ

- มีการส่งเสริมและพัฒนากระบวนการผลิตด้านการเกษตรให้มีคุณภาพ เพิ่มรายได้แก่ประชาชนในพื้นที่ สนับสนุนการดำเนินงานของกลุ่มอาชีพ โดยยึดหลักตามปรัชญาเศรษฐกิจพอเพียง

- รมรงค์ สร้างจิตสำนึกการคัดแยกขยะ ปริมาณขยะลดลง

- ขุดลอกวัชพืชใน แหล่งน้ำ ลำคลอง เหมือง ให้สามารถนำน้ำมาใช้ประโยชน์ได้และรักษาความ  
สมดุลตามธรรมชาติ

##### ยุทธศาสตร์ที่ ๔ การพัฒนาและเสริมสร้างศักยภาพทรัพยากรมนุษย์

- ส่งเสริมและสนับสนุนการมีคุณภาพชีวิตที่ดี เด็ก เยาวชน ผู้พิการ ผู้สูงอายุและผู้ด้อยโอกาสให้  
ได้รับการดูแลอย่างทั่วถึง สนับสนุนการดำเนินงานด้านสาธารณสุข รมรงค์ ป้องกันและควบคุมการแพร่ระบาดของ  
ของโรคไข้เลือดออก และสมทบงบประมาณให้แก่กองทุนหลักประกันสุขภาพองค์การบริหารส่วนตำบลปีนแต  
ให้การบริหารงานของกองทุนฯ มีประสิทธิภาพเพิ่มมากขึ้น

- ส่งเสริมและสนับสนุนพัฒนาคุณภาพมาตรฐานการศึกษาาระดับก่อนปฐมวัย (ศูนย์พัฒนาเด็ก  
เล็ก) จัดกิจกรรมสื่อการเรียนการสอน พัฒนาครูผู้ดูแลเด็กเล็กให้เพิ่มขีดความสามารถในการจัดกระบวนการ  
เรียนรู้ ตามมาตรฐานศูนย์พัฒนาเด็กเล็ก

##### ยุทธศาสตร์ที่ ๕ การส่งเสริมศาสนา ศิลปะ ประเพณี วัฒนธรรม และภูมิปัญญาท้องถิ่น

- จัดกิจกรรมสืบทอดประเพณี วัฒนธรรมพื้นบ้านและภูมิปัญญาท้องถิ่นให้คงอยู่คู่ชุมชนสืบไป

##### ยุทธศาสตร์ที่ ๖ การพัฒนาประสิทธิภาพการบริหารจัดการองค์กรปกครองส่วนท้องถิ่น

- พัฒนาบุคลากร เพื่อเพิ่มขีดความสามารถในการให้บริการแก่ประชาชน ปรับปรุง ซ่อมแซม  
และจัดหาวัสดุ ครุภัณฑ์ เพื่อรองรับการให้บริการแก่ประชาชนและเพิ่มความคล่องตัวการปฏิบัติงานให้มี  
ประสิทธิภาพ

##### ๑.๒ การวัดผลในเชิงปริมาณและเชิงคุณภาพ

##### ๑.๒.๑ การวัดผลเชิงปริมาณ(Quantity)

| ยุทธศาสตร์   | โครงการใน<br>แผนพัฒนาท้องถิ่น |             | ดำเนินการจริง |               | คิดเป็นร้อยละของ | คิดเป็นร้อยละของ |
|--|-------------------------------|-------------|---------------|---------------|------------------|------------------|
|  | จำนวนโครงการ                  | จำนวนเงิน   | จำนวนโครงการ  | จำนวนเงิน     | จำนวนโครงการ     | จำนวนเงิน        |
| ๑. การเสริมสร้างความมั่นคง   | ๑๖                            | ๓๘๐,๐๐๐     | ๓             | ๑๙๓,๐๔๕.๐๐    | ๑๘.๗๕            | ๕๐.๘๐            |
| ๒. การพัฒนาโครงสร้างพื้นฐานและระบบโลจิสติกส์   | ๓๖๕                           | ๓๐๐,๐๒๙,๕๐๐ | ๒๗            | ๑๐,๙๔๖,๔๐๓.๐๐ | ๗.๔๐             | ๓.๖๕             |
| ๓. การสร้างความเข้มแข็งภาคเกษตรระบบเศรษฐกิจ และส่งเสริมการท่องเที่ยวชุมชน ควบคู่การพัฒนาทรัพยากรธรรมชาติและสิ่งแวดล้อม | ๓๗                            | ๒๑,๙๗๒,๐๐๐  | ๖             | ๑,๑๐๑,๒๒๕.๖๘  | ๑๖.๒๒            | ๕.๐๑             |
| ๔. การพัฒนาและเสริมสร้างศักยภาพทรัพยากรมนุษย์  | ๔๑                            | ๓๐,๒๐๗,๐๐๐  | ๑๔            | ๒๖,๘๔๓,๓๐๒.๙๗ | ๓๔.๑๕            | ๘๘.๘๖            |
| ๕. การส่งเสริมศาสนา ศิลปวัฒนธรรม ประเพณีและภูมิปัญญาท้องถิ่น   | ๑๐                            | ๓๙๐,๐๐๐     | ๒             | ๙๖,๗๖๒.๐๐     | ๒๐.๐๐            | ๒๔.๘๑            |
| ๖. การพัฒนาประสิทธิภาพการบริหารจัดการองค์กรปกครองส่วนท้องถิ่น  | ๑๖                            | ๔,๔๙๐,๐๐๐   | ๓             | ๕๒๑,๐๐๐.๐๐    | ๑๘.๗๕            | ๑๑.๓๕            |
|  | ๔๘๕                           | ๓๕๗,๕๖๘,๕๐๐ | ๕๕            | ๓๙,๗๐๑,๗๓๘.๖๕ | ๑๑.๓๔            | ๑๑.๑๐            |

๒.๑.๒ การวัดผลเชิงคุณภาพ (Quality) ของโครงการที่ดำเนินการในปี ๒๕๖๘ แยกเป็น

ยุทธศาสตร์ที่ ๑ การเสริมสร้างความมั่นคง สามารถจัดกิจกรรมเฉลิมพระเกียรติ เนื่องในโอกาสต่าง ๆ ได้ทุกกิจกรรมตามนโยบายรัฐบายหรือหนังสือสั่งการ ธารรักษาไว้ ซึ่งสถาบันหลักของชาติ มีความเข้มแข็งเป็นศูนย์กลางยึดเหนี่ยวจิตใจของประชาชน ประชาชนมีความปลอดภัยในชีวิตและทรัพย์สิน ชุมชนปลอดภัยเสพติดครอบครัวอบอุ่นเข้มแข็ง

ยุทธศาสตร์ที่ ๒ การพัฒนาโครงสร้างพื้นฐานและระบบโลจิสติกส์ สามารถดำเนินการได้ตามวัตถุประสงค์ของโครงการ ในการแก้ไข ปัญหาความเดือดร้อน และตอบสนองความต้องการของประชาชน เป็น การบริการสาธารณะด้านโครงสร้างพื้นฐาน เส้นทางคมนาคมให้ได้มาตรฐาน การสัญจรสะดวกรวดเร็ว ไฟฟ้า สาธารณะสว่าง ระบบประปาเพียงพอ

ยุทธศาสตร์ที่ ๓ การสร้างความเข้มแข็งภาคเกษตร ระบบเศรษฐกิจ และส่งเสริมการท่องเที่ยว ชุมชน ควบคู่การพัฒนาทรัพยากรธรรมชาติและสิ่งแวดล้อม สามารถดำเนินการได้ตามวัตถุประสงค์ของโครงการ มีการส่งเสริมและพัฒนากระบวนการผลิตด้านการเกษตรให้มีคุณภาพ เพิ่มรายได้แก่ประชาชนในพื้นที่ สนับสนุนการดำเนินงานของกลุ่มอาชีพ โดยยึดหลักตามปรัชญาเศรษฐกิจพอเพียง มีการอนุรักษ์ และฟื้นฟูทรัพยากรธรรมชาติและสิ่งแวดล้อม ขุดลอกแหล่งน้ำ ลำคลอง การรณรงค์คัดแยกขยะมูลฝอย การปรับปรุงภูมิทัศน์ให้สวยงามและเป็นระเบียบเรียบร้อย

ยุทธศาสตร์ที่ ๔ การพัฒนาและเสริมสร้างศักยภาพทรัพยากรมนุษย์ สามารถดำเนินการได้ตามวัตถุประสงค์ ของโครงการในการจัดสวัสดิการสังคมเพื่อการพัฒนาคุณภาพชีวิตของประชาชนให้ดีขึ้น ความปลอดภัยในชีวิตและทรัพย์สิน การป้องกันและแก้ไขปัญหาเสพติด การส่งเสริมและพัฒนาการศึกษาให้แก่ เด็กและเยาวชน

ยุทธศาสตร์ที่ ๕ การส่งเสริมศาสนา ศิลปะ ประเพณี วัฒนธรรม และภูมิปัญญาท้องถิ่น สามารถ ดำเนินการได้ตามวัตถุประสงค์ของโครงการ จัดกิจกรรมสืบทอดประเพณี วัฒนธรรมพื้นบ้านและภูมิปัญญาท้องถิ่นให้คงอยู่ชุมชนสืบไป

ยุทธศาสตร์ที่ ๖ การพัฒนาประสิทธิภาพการบริหารจัดการองค์กรปกครองส่วนท้องถิ่น สามารถดำเนินการได้ตามวัตถุประสงค์ของโครงการ สามารถบรรเทาและแก้ไขปัญหาความเดือดร้อนของประชาชน พัฒนาบุคลากรเพื่อเพิ่มขีดความสามารถในการให้บริการแก่ประชาชน ปรับปรุง ซ่อมแซมและจัดหาวัสดุ ครุภัณฑ์เพื่อรองรับการให้บริการแก่ประชาชน และเพิ่มความคล่องตัวการปฏิบัติงานมีประสิทธิภาพมากขึ้น

#### ๑.๓ ความสำเร็จการพัฒนาตามเป้าหมาย

๑. เป้าหมายจำนวนผู้เข้าร่วมโครงการ และกลุ่มเป้าหมาย มีผลของการดำเนินการ โดยผู้เข้าร่วมโครงการตรงตามกลุ่มเป้าหมายและจำนวนครบถ้วนตามที่กำหนด

๒. เป้าหมายจำนวนหมู่บ้าน จำนวนโรงเรียน จำนวนศูนย์พัฒนาเด็กเล็ก ที่ดำเนินการตาม โครงการครบตามเป้าหมายที่กำหนดไว้

๓. เป้าหมายกลุ่มที่ได้รับประโยชน์จากโครงการ เป็นไปตามเป้าหมายที่กำหนดไว้ เช่น กลุ่มผู้สูงอายุ ผู้พิการ ผู้ป่วยเอดส์

๔. เป้าหมายด้านโครงการพื้นฐาน จำนวนแห่งที่ดำเนินการ เป็นไปตามที่กำหนดไว้

๕. เป้าหมายด้านสถานที่ดำเนินการโครงการ เป็นไปตามเป้าหมายที่กำหนดไว้

#### ๑.๔ ความสำเร็จการพัฒนาตามโครงการพัฒนาท้องถิ่น

ห้วงระยะเวลาตั้งแต่วันที่ ๑ ตุลาคม ๒๕๖๗ ถึงวันที่ ๓๐ กันยายน ๒๕๖๘ องค์การบริหารส่วนตำบล ปันแต ได้ดำเนินการตามแผนพัฒนาท้องถิ่น (ปี ๒๕๖๗) โครงการที่บรรจุในแผน จำนวน ๔๘๓ โครงการ สามารถดำเนินการ ๕๕ โครงการ คิดเป็นร้อยละ ๑๑.๓๔

#### ๑.๕ ความสำเร็จที่วัดได้

๑. การพัฒนาด้านโครงสร้างพื้นฐานให้มีความสะดวกและทั่วถึง ความสำเร็จที่วัดได้

- ประชาชนได้รับความสะดวกและรวดเร็วในการสัญจรไปมา
- การระบายน้ำได้สะดวก

และสามารถป้องกันน้ำท่วมขัง

- มีน้ำอุปโภคและบริโภคเพียงพอและทั่วถึง

๒. ส่งเสริมและพัฒนากลุ่มอาชีพและเกษตรกรในชุมชนให้มีความเข้มแข็ง ความสำเร็จที่วัดได้

- กลุ่มอาชีพและเกษตรกรมีความรู้และทักษะเพิ่มขึ้น มีผลผลิตเพิ่มขึ้น

๓. เด็ก เยาวชน และประชาชนมีคุณภาพชีวิตที่ดี

ความสำเร็จที่วัดได้

- เด็ก ผู้สูงอายุ ผู้พิการและผู้ด้อยโอกาส สามารถยกระดับคุณภาพชีวิตให้ดีขึ้น

- อัตราการเกิดโรคระบาดลดลง

- เด็กได้รับสารอาหารทางโภชนาการครบถ้วน มีพัฒนาการตามวัย

๔. อนุรักษ์ สืบสานประเพณี วัฒนธรรมท้องถิ่น

ความสำเร็จที่วัดได้

- ประเพณี วัฒนธรรมท้องถิ่น อยู่คู่ชุมชนสืบไป

๕. พื้นฟูและอนุรักษ์ธรรมชาติและสิ่งแวดล้อม รณรงค์การคัดแยกขยะ

ความสำเร็จที่วัดได้

- แหล่งน้ำ ลำคลอง ไม่มีวัชพืชปกคลุม

- สามารถนำขยะมาใช้ประโยชน์ ปริมาณขยะลดลง แหล่งเพาะพันธุ์เชื้อโรคลดลง อัตราการป่วยน้อยลง

๖. การบริหารจัดการภาครัฐที่ดีและมีส่วนร่วมจากทุกภาคส่วน  
ความสำเร็จที่วัดได้

- รับทราบสภาพปัญหา และความต้องการของประชาชนนำมาบรรจุในแผนพัฒนาท้องถิ่น
- ดำเนินการแก้ไขปัญหาและบรรเทาความเดือดร้อนให้แก่ประชาชน
- ประชาชนที่มารับบริการได้รับความสะดวกและการบริการที่เสมอภาค

## ๒. ข้อเสนอแนะในการจัดทำแผนพัฒนาท้องถิ่นในอนาคต

### ๒.๑ ผลกระทบนำไปสู่ออนาคต

๒.๑.๑ ในการจัดทำแผนพัฒนาท้องถิ่นไม่ว่าจะเป็นกรณีการจัดทำหรือทบทวน การเพิ่มเติม การเปลี่ยนแปลง การเพิ่มเติมหรือเปลี่ยนแปลง ควรพิจารณาคำถึงถึงโครงการที่ได้มีการบรรจุไว้ก่อน แล้วว่าสามารถดำเนินการได้หรือไม่

๒.๑.๒ ควรพิจารณาตั้งงบประมาณให้เพียงพอและเหมาะสมกับภารกิจแต่ละด้านที่จะต้องดำเนินการ ซึ่งจะช่วยลดปัญหาในการโอนเพิ่ม โอนลด โอนตั้งจ่ายรายการใหม่

๒.๑.๓ ควรเร่งรัดให้มีการดำเนินโครงการ/กิจกรรม ที่ตั้งในข้อบัญญัติงบประมาณรายจ่ายให้สามารถดำเนินการได้ทันในปีงบประมาณนั้น

๒.๑.๔ ในการดำเนินโครงการ/กิจกรรม/แผนงาน ควรพิจารณาดำเนินงานให้เป็นไปตามห้วงระยะเวลาของแผนการดำเนินงานประจำปีตามที่ได้มีการประกาศใช้

๒.๑.๕ ในอนาคตหากมีการจัดทำแผนพัฒนาท้องถิ่นทุกครั้ง ควรพิจารณาถึงความเป็นไปได้ใน เรื่องของความพร้อมของสภาพพื้นที่ ประโยชน์ที่คาดว่าจะได้รับ ผลสัมฤทธิ์ และผลกระทบไม่ว่าจะเป็น ทางตรงหรือทางอ้อม รวมทั้งการคำนึงถึงสถานะทางการเงินการคลัง

### ๒.๒ สรุปผลการพัฒนาท้องถิ่นในภาพรวม

ในเชิงยุทธศาสตร์ถือว่าองค์การบริหารส่วนตำบลปันแต มีนโยบายการบริหารงานที่กำหนดเป็นยุทธศาสตร์การพัฒนาในด้านต่าง ๆ ที่ประสบความสำเร็จในระดับเป็นที่พึงพอใจของประชาชนเป็นอย่างมาก ซึ่งความเชื่อมโยงในหลายมิติของยุทธศาสตร์ต่าง ๆ ทั้งระดับชาติ ระดับภาค และระดับจังหวัด โดยเฉพาะการมุ่งเน้นการพัฒนาโครงสร้างพื้นฐาน การพัฒนาระบบสาธารณสุข-โภชนาการ-สาธารณสุข การศึกษา ถึงแม้ว่าจะยังไม่ครอบคลุมทุกมิติของการพัฒนาในทุก ๆ ยุทธศาสตร์ แต่องค์การบริหารส่วนตำบลปันแตก็ยังคงมุ่งมั่นพัฒนาตามอำนาจหน้าที่และความต้องการของประชาชน เพื่อให้เกิดความเจริญก้าวหน้า พัฒนาทั่วถึง และตอบสนองความต้องการของประชาชนให้ได้มากที่สุด และจะยังคงยึดแนวทางการพัฒนา ตามแนวทางของยุทธศาสตร์การพัฒนา และวิสัยทัศน์ ต่อไป

๒.๓ ข้อเสนอแนะในการจัดทำแผนพัฒนาท้องถิ่นในอนาคต เพื่อให้การจัดทำแผนพัฒนาท้องถิ่นในอนาคตมีประสิทธิภาพ และตอบสนองความต้องการของประชาชนมากที่สุด และคุ้มค่างบประมาณ ควรจะมีการทบทวนแผนพัฒนาท้องถิ่นทุกปี เพื่อที่จะได้รับรู้ว่ามีโครงการ ใดบ้างที่ได้ดำเนินการไปแล้วและไม่ต้องดำเนินการอีกในปีงบประมาณถัดไป และยังได้ทบทวนพื้นที่ว่ายังคงสภาพที่ เคยสำรวจไว้หรือไม่ เพื่อให้การประมาณราคาเป็นไปอย่างถูกต้องที่สุด และช่วยในการเพิ่มร้อยละของการ ดำเนินการโครงการตามแผนพัฒนาท้องถิ่นในการประเมินประสิทธิภาพขององค์กรปกครองส่วนท้องถิ่นอีกด้วย

ภาคผนวก

สรุปผลการดำเนินงานประจำปี งบประมาณ พ.ศ.๒๕๖๘  
องค์การบริหารส่วนตำบลปับเต อำเภอกวนขนุน จังหวัดพัทลุง

| ยุทธศาสตร์  | แผนพัฒนาท้องถิ่น(ปี ๒๕๖๘) |                       | ดำเนินการ |                      | ร้อยละของแผนพัฒนา<br>ท้องถิ่นที่ดำเนินการ |              |
|---|---------------------------|-----------------------|-----------|----------------------|---|--------------|
|   | โครงการ                   | งบประมาณ              | โครงการ   | งบประมาณ             | โครงการ                                   | งบประมาณ     |
| ๑. การเสริมสร้างความมั่นคง  | ๑๖                        | ๓๘๐,๐๐๐.๐๐            | ๓         | ๑๙๓,๐๔๕.๐๐           | ๑๘.๗๕                                     | ๕๐.๘๐        |
| ๒. การพัฒนาโครงสร้างพื้นฐานและระบบโลจิสติกส์  | ๓๖๕                       | ๓๐๐,๐๒๙,๕๐๐.๐๐        | ๒๗        | ๑๐,๙๔๖,๔๐๓.๐๐        | ๗.๔๐                                      | ๓.๖๕         |
| ๓.การสร้างความเข้มแข็งภาคเกษตร ระบบเศรษฐกิจ<br>และส่งเสริมการท่องเที่ยวชุมชน ควบคู่การพัฒนา<br>ทรัพยากรธรรมชาติและสิ่งแวดล้อม | ๓๗                        | ๒๑,๙๗๒,๐๐๐.๐๐         | ๖         | ๑,๑๐๑,๒๒๕.๖๘         | ๑๖.๒๒                                     | ๕.๐๑         |
| ๔.การพัฒนาและเสริมสร้างศักยภาพทรัพยากรมนุษย์  | ๔๑                        | ๓๐,๒๐๗,๐๐๐.๐๐         | ๑๔        | ๒๖,๘๔๓,๓๐๒.๙๗        | ๓๔.๑๕                                     | ๘๘.๘๖        |
| ๕.การส่งเสริมศาสนา ศิลปวัฒนธรรม ประเพณีและภูมิ<br>ปัญญาท้องถิ่น   | ๑๐                        | ๓๙๐,๐๐๐.๐๐            | ๒         | ๙๖,๗๖๒.๐๐            | ๒๐.๐๐                                     | ๒๔.๘๑        |
| ๖.การพัฒนาประสิทธิภาพการบริหารจัดการองค์กร<br>ปกครองส่วนท้องถิ่น  | ๑๖                        | ๔,๕๙๐,๐๐๐.๐๐          | ๓         | ๕๒๑,๐๐๐.๐๐           | ๑๘.๗๕                                     | ๑๑.๓๕        |
| <b>รวม</b>  | <b>๔๘๕</b>                | <b>๓๕๗,๕๖๘,๕๐๐.๐๐</b> | <b>๕๕</b> | <b>๓๙,๗๐๑,๗๓๘.๖๕</b> | <b>๑๑.๓๔</b>                              | <b>๑๑.๑๐</b> |

สรุปผลการดำเนินงานประจำปี งบประมาณ พ.ศ.๒๕๖๘  
องค์การบริหารส่วนตำบลปิ่นเต่า อำเภอควนขนุน จังหวัดพัทลุง  
แยกตามยุทธศาสตร์การพัฒนาท้องถิ่น

๑.ยุทธศาสตร์การพัฒนาการเสริมสร้างความมั่นคง

| ที่           | โครงการ  | งบประมาณ   | แหล่ง<br>งบประมาณ                                  | หน่วยงาน<br>ผู้<br>รับผิดชอบ |
|---------------|--|------------|--|------------------------------|
| ๑             | โครงการส่งเสริมพัฒนาศูนย์พัฒนาครอบครัวตำบล<br>ปิ่นเต่า       | ๖๙,๕๐๐     | ข้อบัญญัติ   | สำนักปลัด                    |
|               |  | ๓๐,๐๐๐     | กรมกิจการสตรี<br>และสถาบัน<br>ครอบครัว<br>จ.พัทลุง |                              |
| ๒             | โครงการอบรมป้องกันและแก้ไขปัญหายาเสพติด                      | ๒๕,๔๑๕     | ข้อบัญญัติ   |                              |
| ๓             | โครงการพัฒนาศักยภาพคณะบริหารสภาเด็กและ<br>เยาวชนตำบลปิ่นเต่า | ๔๘,๑๓๐     | ข้อบัญญัติ   |                              |
|               |  | ๒๐,๐๐๐     | บ้านพักเด็กและ<br>ครอบครัว<br>จังหวัดพัทลุง        |                              |
| รวม ๓ โครงการ |  | ๑๙๓,๐๔๕.๐๐ |  |                              |

๒.ยุทธศาสตร์การพัฒนาโครงสร้างพื้นฐานและระบบโลจิสติกส์

| ที่ | โครงการ  | งบประมาณ<br>เบิกจ่าย | แหล่ง<br>งบประมาณ   | หน่วยงานผู้<br>รับผิดชอบ |
|-----|--|----------------------|---------------------|--------------------------|
| ๑   | ก่อสร้างถนนคอนกรีตเสริมเหล็ก รหัสทางหลวงท้องถิ่น พท.ถ.๖๕-๐๐๑ สายปิ่นเต-ช่องหลวน หมู่ที่ ๑๑,๑๒ บ้านสำนักกอ ตำบลปิ่นเต | ๓,๖๔๔,๐๐๐            | อุดหนุน<br>เฉพาะกิจ | กองช่าง                  |
| ๒   | ก่อสร้างถนนคอนกรีตเสริมเหล็กสายในไร่ - ไสแพ หมู่ที่ ๙ ตำบลปิ่นเต   | ๒๖๙,๐๐๐              | ข้อบัญญัติ          |                          |
| ๓   | ก่อสร้างถนนคอนกรีตเสริมเหล็กสายซอยในยาง ๑ (ซอยถึงประปา) หมู่ที่ ๔ ตำบลปิ่นเต   | ๒๖๖,๐๐๐              |                     |                          |
| ๔   | ก่อสร้างถนนคอนกรีตเสริมเหล็ก ถนนสายทางเข้าสำนักสงฆ์ เวฬุวน หมู่ที่ ๑๒ ตำบลปิ่นเต                                     | ๔๘๗,๐๐๐              | จ่ายเงิน<br>สะสม    |                          |
| ๕   | ก่อสร้างถนนคอนกรีตเสริมเหล็กสายบ่อไทร - ปิ่นเต หมู่ที่ ๒ ตำบลปิ่นเต  | ๔๗๗,๐๐๐              |                     |                          |
| ๖   | ก่อสร้างถนนคอนกรีตเสริมเหล็กสายสุนทรามาบยาว หมู่ที่ ๙ ตำบลปิ่นเต   | ๔๘๘,๐๐๐              |                     |                          |
| ๗   | ก่อสร้างถนนคอนกรีตเสริมเหล็กสายในไร่-มาบปลวก ขาม หมู่ที่ ๖ ตำบลปิ่นเต  | ๔๘๘,๐๐๐              |                     |                          |
| ๘   | ก่อสร้างถนนคอนกรีตเสริมเหล็กสายซอยบ้านนายบุญชู แก้วนัย หมู่ที่ ๑๐ ตำบลปิ่นเต   | ๓๗๙,๐๐๐              |                     |                          |
| ๙   | ปรับปรุงถนนสายซอยร่วมใจ หมู่ที่ ๓ ตำบลปิ่นเต   | ๔๕๖,๐๐๐              |                     |                          |
| ๑๐  | ปรับปรุงถนนสายซอยหนองกง-เขตตำบลแหลมไตนด หมู่ที่ ๑ ตำบลปิ่นเต   | ๔๖๙,๐๐๐              |                     |                          |
| ๑๑  | บุกเบิกถนนสายไสปรารค์ - หนองพลอง หมู่ที่ ๖,๑๑ ตำบลปิ่นเต   | ๔๙๔,๔๐๐              |                     |                          |
| ๑๒  | บุกเบิกถนนสายหนองห้าง-ไสगा หมู่ที่ ๕ ตำบลปิ่นเต  | ๓๘๐,๐๐๐              |                     |                          |
| ๑๓  | บุกเบิกถนนสายมาบท่อม-มาบแมว หมู่ที่ ๘ ตำบลปิ่นเต   | ๔๘๘,๕๐๐              |                     |                          |
| ๑๔  | ขุดลอกคูระบายน้ำเลียบบถนนสายตกควน -ไสगा (ช่วง บ้านไสปรารค์ - ไสगा) หมู่ที่ ๖, ๑๑ ตำบลปิ่นเต                          | ๔๒,๐๐๐               | ข้อบัญญัติ          |                          |
| ๑๕  | วางท่อระบายน้ำ คสล.มาตรฐาน(มอก.ชั้น๓) ถนนสายไสปรารค์-บ้านนายสุพัฒน์ หมู่ที่ ๖ ตำบลปิ่นเต                             | ๑๘,๐๐๐               |                     |                          |
| ๑๖  | วางท่อระบายน้ำ คสล.มาตรฐาน(มอก.ชั้น๓)ถนนสาย สะพานเหล็กเลียบบเหมือนไฟฟ้า หมู่ที่ ๑ ตำบลปิ่นเต                         | ๑๖,๘๐๐               |                     |                          |

| ที่                   | โครงการ  | งบประมาณ<br>เบิกจ่าย | แหล่ง<br>งบประมาณ | หน่วยงานผู้<br>รับผิดชอบ |
|-----------------------|--|----------------------|-------------------|--------------------------|
| ๑๗                    | วางท่อระบายน้ำ คสล.มาตรฐาน(มอก.ชั้น๓) จำนวน๒แห่ง<br>๑.ถนนสายสุนทรภะ - มาบยาว หมู่ที่ ๙ ตำบลปิ่นเต<br>๒.ถนนสายศาลาประชาธิปไตย - ทุ่งลาน หมู่ที่ ๑๑ ตำบล<br>ปิ่นเต   | ๖๓,๐๐๐               | ข้อบัญญัติ        |                          |
| ๑๘                    | วางท่อระบายน้ำ คสล.มาตรฐาน(มอก.ชั้น๓)ถนนสายป่ายูง<br>- หนองยาง หมู่ที่ ๓ ตำบลปิ่นเต  | ๗๙,๐๐๐               | ข้อบัญญัติ        |                          |
| ๑๙                    | วางท่อระบายน้ำ คสล.มาตรฐาน(มอก.ชั้น๓)ถนนสายป่ายูง<br>สามัคคี หมู่ที่ ๓ ตำบลปิ่นเต  | ๘๗,๐๐๐               | ข้อบัญญัติ        |                          |
| ๒๐                    | ซ่อมแซมถนนภายในตำบลปิ่นเต จำนวน ๘ สาย<br>๑. ถนนสายหนองชุมพระ - เหมืองส่งน้ำพลังงานไฟฟ้า<br>หมู่ที่ ๑ ตำบลปิ่นเต<br>๒.ถนนสายบ้านโพธิ์ - ชลประทาน หมู่ที่ ๗ ตำบลปิ่นเต<br>๓. ถนนสายทางเกวียน - มาบแมว หมู่ที่ ๘ ตำบลปิ่นเต<br>๔. ถนนสายหารเจ ซอย ๑ หมู่ที่ ๑๒ ตำบลปิ่นเต<br>๕. ถนนสายทางเกวียน - มาบแมว หมู่ที่ ๖ ตำบลปิ่นเต<br>๖. ถนนสายสามแยก - บ้านนายประยูร หนอง<br>หมู่ที่ ๑๑ ตำบลปิ่นเต<br>๗. ถนนสายป่ายูง - หนองยาง (ทิศใต้) หมู่ที่ ๓ ตำบล<br>ปิ่นเต<br>๘. ถนนสายมาบไฉ่ หมู่ที่ ๔ ตำบลปิ่นเต | ๓๒๐,๒๘๐              | ข้อบัญญัติ        | กองช่าง                  |
| ๒๑                    | จัดซื้อวัสดุไฟฟ้าสำหรับซ่อมแซม/ติดตั้งไฟฟ้าสาธารณะ   | ๑๑๙,๙๒๔              |                   |                          |
| ๒๒                    | จัดซื้อวัสดุอุปกรณ์ประปา/มาตรฐานน้ำประปา   | ๑๔๕,๑๖๗              |                   |                          |
|                       | จัดซื้อปั้มน้ำแบบหอยโข่ง ขนาด ๓ แรงม้า ๑ เฟส ๒๒๐<br>โวลท์  | ๑๒,๐๐๐               |                   |                          |
| ๒๓                    | จัดซื้อวัสดุก่อสร้าง ยางแอสฟัลท์ติก (พรีมิคซ์) หินคลุก<br>หินผุ วัสดุลูกรังหรือวัสดุคัดเลือก   | ๑๒๐,๓๓๒              |                   |                          |
| <b>รวม ๒๓ โครงการ</b> |  | <b>๙,๘๐๙,๔๐๓.๐๐</b>  |                   |                          |

จ่ายเงินสะสม ประจำปีงบประมาณ พ.ศ.๒๕๖๘ อยู่ระหว่างดำเนินการ จำนวน ๔ โครงการ

|               |  |           |
|---------------|--|-----------|
| ๑             | ก่อสร้างถนน คสล. สายบ้านนายสมปอง - หนองจังกกรอ หมู่ที่ ๕ ตำบล<br>ปันแต               | ๔๓๑,๐๐๐   |
| ๒             | ก่อสร้างถนน คสล.สายตรอกเหรียญ หมู่ที่ ๑๑ ตำบลปันแต                                   | ๔๙๘,๐๐๐   |
| ๓             | ขุดลอกดินเลนพร้อมวัชพืชเหมืองส่งน้ำสายหนองเจ็ดหาบ - โคกประตู<br>หมู่ที่ ๑๐ ตำบลปันแต | ๖๐,๐๐๐    |
| ๔             | บุกเบิกถนนสายโคกออก - หนองไ้เล หมู่ที่ ๘ ตำบลปันแต                                   | ๑๔๘,๐๐๐   |
| รวม ๔ โครงการ |  | ๑,๑๓๗,๐๐๐ |

|                        |  |               |
|------------------------|--|---------------|
| รวมทั้งสิ้น ๒๗ โครงการ |  | ๑๐,๙๔๖,๔๐๓.๐๐ |
|------------------------|--|---------------|

๓.ยุทธศาสตร์ การสร้างความเข้มแข็งภาคเกษตร ระบบเศรษฐกิจ และส่งเสริมการท่องเที่ยวชุมชน  
 ควบคู่การพัฒนาทรัพยากรธรรมชาติและสิ่งแวดล้อม

| ที่                  | โครงการ   | งบประมาณ            | แหล่ง<br>งบประมาณ | หน่วยงานผู้<br>รับผิดชอบ |
|----------------------|---|---------------------|-------------------|--------------------------|
| ๑                    | โครงการส่งเสริมสนับสนุนศูนย์บริการและถ่ายทอดเทคโนโลยีการเกษตรตำบลปิ่นแต   | ๓๐,๐๐๐.๐๐           | ข้อบัญญัติ        | สำนักปลัด                |
| ๒                    | โครงการฝึกอบรมและศึกษาดูงานเพื่อส่งเสริมและสนับสนุนการดำเนินงานตามหลักปรัชญาเศรษฐกิจพอเพียง   | ๔๒,๓๐๐.๐๐           |                   |                          |
| ๓                    | ขุดลอกเหมืองส่งน้ำสายหนองเจ็ดحاب หมู่ที่ ๖,๑๐ ตำบลปิ่นแต  | ๔๗๙,๒๒๕.๖๘          | จ่ายเงิน<br>สะสม  | กองช่าง                  |
| ๔                    | ขุดลอกดินเลนพร้อมวัชพืชในเหมืองส่งน้ำสาย<br>ป่าสุทรา - เขากลาง หมู่ที่ ๗,๘,๑๓ ตำบลปิ่นแต  | ๓๐๖,๐๐๐.๐๐          |                   |                          |
| ๕                    | ขุดลอกส่งน้ำสายคลองกระถิน - หนองพงแรด<br>หมู่ที่ ๑ ตำบลปิ่นแต   | ๗๙,๗๐๐.๐๐           |                   |                          |
| ๖                    | ขุดลอกเหมืองส่งน้ำภายในตำบลปิ่นแต จำนวน ๓ สาย<br>๑. ขุดลอกวัชพืชพร้อมดินเลนในเหมืองส่งน้ำสาย<br>มาบไฉ่จ้ง หมู่ที่ ๔ ตำบลปิ่นแต<br>๒.ขุดลอกเหมืองส่งน้ำเลียบบถนนสายปิ่นแต -<br>สำนักกอก หมู่ที่ ๕ ตำบลปิ่นแต<br>๓.ขุดลอกวัชพืชพร้อมดินเลนเหมืองส่งน้ำสายมาบ<br>ปลวกขาม-มาบยาว หมู่ที่ ๒,๕,๙ ตำบลปิ่นแต<br>จำนวน ๒ ช่วง | ๑๖๔,๐๐๐.๐๐          | ข้อบัญญัติ        |                          |
| <b>รวม ๖ โครงการ</b> |   | <b>๑,๑๐๑,๒๒๕.๖๘</b> |                   |                          |

๔.ยุทธศาสตร์การพัฒนาและเสริมสร้างศักยภาพทรัพยากรมนุษย์

| ที่ | โครงการ   | งบประมาณ   | แหล่ง<br>งบประมาณ         | หน่วยงานผู้<br>รับผิดชอบ |
|-----|---|------------|---------------------------|--------------------------|
| ๑   | เบี้ยยังชีพผู้สูงอายุ   | ๑๑,๔๒๖,๖๐๐ | ข้อบัญญัติ                | สำนักปลัด                |
| ๒   | เบี้ยยังชีพความพิการ  | ๓,๕๙๗,๖๐๐  |                           |                          |
| ๓   | เบี้ยยังชีพผู้ป่วยเอดส์   | ๓๐,๐๐๐     |                           |                          |
| ๔   | สมทบเงินกองทุนหลักประกันสุขภาพ อบต.ปิ่นตาด  | ๑๔๐,๐๐๐    |                           |                          |
| ๕   | โครงการการจัดการประชากรสุนัขจรจัด (ผ่าตัดทำหมันสุนัข) ภายใต้โครงการสัตว์ปลอดโรค คนปลอดภัยจากโรคพิษสุนัขบ้า  | -          | มูลนิธิสุนัขในซอย Soi Dog | ข้อบัญญัติ               |
|     | โครงการสัตว์ปลอดโรค คนปลอดภัยจากโรคพิษสุนัขบ้า  | ๒๘,๔๓๐     |                           |                          |
| ๖   | โครงการส่งเสริมพัฒนาากลุ่มสตรีตำบลปิ่นตาด   | ๔๑,๐๒๐     |                           |                          |
| ๗   | โครงการเงินอุดหนุนสำหรับการดำเนินงานตามแนวทางโครงการพระราชดำริด้านสาธารณสุข หมู่บ้านละ ๒๐,๐๐๐ บาท จำนวน ๑๓ หมู่บ้าน<br>-โครงการป้องกันและแก้ไขปัญหายาเสพติด TO BE NUMBER ONE หมู่ที่ ๑<br>-โครงการอบรมหมอหมู่บ้านในพระราชประสงค์ หมู่ที่ ๒ หมู่ที่ ๔ หมู่ที่ ๘ หมู่ที่ ๙ หมู่ที่ ๑๑ และหมู่ที่ ๑๒<br>-โครงการตรวจสุขภาพเคลื่อนที่ ประจำปี ๒๕๖๘ หมู่ที่ ๓ หมู่ที่ ๕ หมู่ที่ ๖ หมู่ที่ ๗ หมู่ที่ ๑๐ และหมู่ที่ ๑๓ | ๒๖๐,๐๐๐    |                           |                          |
| ๘   | โครงการจัดการแข่งขันกีฬา กรีฑา กีฬาพื้นบ้าน เยาวชน และประชาชนตำบลปิ่นตาด ด้านภัยยาเสพติด“ทองปิ่นตาดเกมส์”   | ๓๙๖,๗๔๐    |                           | กองการศึกษา<br>ฯ         |
| ๙   | โครงการสนับสนุนค่าใช้จ่ายการบริหารสถานศึกษา สำหรับศูนย์พัฒนาเด็กเล็กบ้านสำนักกอ และศูนย์พัฒนาเด็กเล็กบ้านควนปิ่นตาด   | ๖๒๑,๗๗๕    |                           |                          |
| ๑๐  | โครงการจัดซื้ออาหารเสริม (นม) ให้แก่ศูนย์พัฒนาเด็กเล็กสำหรับเด็กปฐมวัย และให้นักเรียนโรงเรียนวัดควนปิ่นตาราม, โรงเรียนบ้านปากสระ, โรงเรียนวัดสุนทรवास,โรงเรียนบ้านสำนักกอ   | ๗๑๘,๖๓๑.๙๗ |                           |                          |
| ๑๑  | โครงการอุดหนุนอาหารกลางวันสำหรับนักเรียน โรงเรียนวัดควนปิ่นตาราม, โรงเรียนบ้านปากสระ, โรงเรียนวัดสุนทรवासและโรงเรียนบ้านสำนักกอ   | ๑,๖๒๑,๘๔๐  |                           |                          |

๔.ยุทธศาสตร์การพัฒนาและเสริมสร้างศักยภาพทรัพยากรมนุษย์

| ที่                   | โครงการ   | งบประมาณ             | แหล่ง<br>งบประมาณ       | หน่วยงานผู้<br>รับผิดชอบ |
|-----------------------|---|----------------------|-------------------------|--------------------------|
| ๑๒                    | โครงการก่อสร้างอาคารศูนย์พัฒนาเด็กเล็กขนาดกลางแบบตอกเสาเข็ม ศูนย์พัฒนาเด็กเล็กบ้านควนปิ่นแต | ๗,๖๓๘,๘๕๘.๐๐         | เงินอุดหนุน<br>เฉพาะกิจ | กอง<br>การศึกษา<br><br>ฯ |
| ๑๓                    | โครงการก่อสร้างรั้วศูนย์พัฒนาเด็กเล็กบ้านควนปิ่นแต องค์การบริหารส่วนตำบลปิ่นแต              | ๒๒๓,๐๐๐.๐๐           |                         |                          |
| ๑๔                    | โครงการจัดงานวันเด็กแห่งชาติ  | ๙๘,๘๐๘               | ข้อบัญญัติ              |                          |
| <b>รวม ๑๔ โครงการ</b> |   | <b>๒๖,๘๔๓,๓๐๒.๙๗</b> |                         |                          |

๕.ยุทธศาสตร์การส่งเสริมศาสนา ศิลปวัฒนธรรม ประเพณี และภูมิปัญญาท้องถิ่น

| ที่                  | โครงการ   | งบประมาณ<br>เบิกจ่าย | แหล่ง<br>งบประมาณ | หน่วยงานผู้<br>รับผิดชอบ |
|----------------------|---|----------------------|-------------------|--------------------------|
| ๑                    | โครงการจัดงานนมัสการพระอุดมปิฎก และเชิดชุนคินติของศีร์ษีปิ่นแต ประจำปี ๒๕๖๘ | ๗๙,๔๘๕.๐๐            | ข้อบัญญัติ        | กอง<br>การศึกษา<br><br>ฯ |
| ๒                    | โครงการจัดงานแห่เทียนวันเข้าพรรษา   | ๑๗,๒๗๗.๐๐            |                   |                          |
| <b>รวม ๒ โครงการ</b> |   | <b>๙๖,๗๖๒.๐๐</b>     |                   |                          |

๖.ยุทธศาสตร์การพัฒนาประสิทธิภาพการบริหารจัดการองค์กรปกครองส่วนท้องถิ่น

| ที่                           | โครงการ  | งบประมาณ<br>เบิกจ่าย | แหล่ง<br>งบประมาณ | หน่วยงานผู้<br>รับผิดชอบ |
|-------------------------------|--|----------------------|-------------------|--------------------------|
| ๑                             | โครงการตรวจสอบสุขภาพประจำปีของพนักงานส่วนตำบล พนักงานครู และพนักงานจ้าง อบต.ปิ่นแต       | -                    | -                 | สำนักปลัด                |
| ๒                             | โครงการวันท้องถิ่นไทย  | ๒๙,๐๐๐.๐๐            | ข้อบัญญัติ        |                          |
| ๓                             | โครงการก่อสร้างรั้วรอบพื้นที่ทำการองค์การบริหารส่วนตำบลปิ่นแต หมู่ที่ ๕ (ฝั่งทิศตะวันตก) | ๔๙๒,๐๐๐.๐๐           |                   |                          |
| <b>รวม ๓ โครงการ</b>          |  | <b>๕๒๑,๐๐๐.๐๐</b>    |                   |                          |
| <b>รวมทั้งสิ้น ๕๕ โครงการ</b> |  | <b>๓๙,๗๐๑,๗๓๘.๖๕</b> |                   |                          |

สรุปผลการดำเนินงานประจำปี งบประมาณ พ.ศ.๒๕๖๘ แยกตามแหล่งงบประมาณรายจ่าย

| แหล่งงบประมาณ             | จำนวนเงิน(บาท)       | จำนวน(โครงการ) |
|---------------------------|----------------------|----------------|
| ข้อบัญญัติงบประมาณรายจ่าย | ๒๑,๕๓๗,๐๕๔.๙๗        | ๓๕             |
| จ่ายเงินสะสม              | ๖,๖๐๘,๘๒๕.๖๘         | ๑๗             |
| เงินอุดหนุนเฉพาะกิจ       | ๑๑,๕๐๕,๘๕๘.๐๐        | ๓              |
| งบประมาณจากแหล่งอื่น      | ๕๐,๐๐๐.๐๐            |                |
| <b>รวมทั้งสิ้น</b>        | <b>๓๙,๗๐๑,๗๓๘.๖๕</b> | <b>๕๕</b>      |

รายงานและติดตามประเมินผลแผนพัฒนาท้องถิ่น ประจำปีงบประมาณ พ.ศ.๒๕๖๘  
องค์การบริหารส่วนตำบลปันเต  
แยกตามยุทธศาสตร์การพัฒนาขององค์การบริหารส่วนตำบลปันเต

\*\*\*\*\*

ยุทธศาสตร์ที่ ๑ การเสริมสร้างความมั่นคง จำนวน ๓ โครงการ ประกอบด้วย

๑. โครงการส่งเสริมพัฒนาศูนย์พัฒนาครอบครัวตำบลปันเต ประจำปี ๒๕๖๘

แหล่งงบประมาณ : ข้อบัญญัติ รวมนงบประมาณอนุมัติ ๙๙,๕๕๐ บาท จาก อบต.ปันเต ๖๙,๕๕๐ บาท/

กรมกิจการสตรีและสถาบันครอบครัว จังหวัดพัทลุง ๓๐,๐๐๐ บาท /เบิกจ่าย ๙๙,๕๐๐ บาท

เป้าหมาย: ครอบครัวทั่วไปของตำบลปันเต จำนวน ๒๖ ครอบครัว จำนวน ๕๒ คน

สรุปผลการดำเนินการ : ตามที่องค์การบริหารส่วนตำบลปันเต ได้จัดทำโครงการส่งเสริมพัฒนาศูนย์พัฒนาครอบครัวตำบลปันเต ประจำปี ๒๕๖๘ ระหว่างวันที่ ๒๓ - ๒๔ สิงหาคม ๒๕๖๘ ณ ล่องแก่งหนานมดแดง ตำบลลานข่อย อำเภอป่าพะยอม จังหวัดพัทลุง เมื่อสิ้นสุดโครงการฯ เจ้าหน้าที่รับผิดชอบได้จัดทำแบบประเมินผลความสำเร็จของโครงการฯ และสรุปได้ว่าเด็กและผู้ปกครองได้รับความรู้และเข้าใจบทบาทหน้าที่ของสมาชิกในครอบครัว สัมพันธภาพที่ดีในครอบครัว ได้รู้จักการป้องกันตัวเอง การแก้ปัญหาได้ในสถานการณ์ที่ตกอยู่ในอันตรายสามารถช่วยเหลือตัวเองให้ปลอดภัยได้

สรุปผลการประเมินความพึงพอใจ อยู่ในระดับดีมาก ทั้ง ๔ ด้าน คือ ด้านความพึงพอใจด้านวิทยากร ด้านความพึงพอใจด้านสถานที่ ด้านความรู้ความเข้าใจ และด้านการนำความรู้ไปใช้





## ๒.โครงการอบรมป้องกันและแก้ไขปัญหายาเสพติด ประจำปี ๒๕๖๘

แหล่งงบประมาณ : ข้อบัญญัติ งบประมาณอนุมัติ ๓๐,๐๐๐ บาท /เบิกจ่าย ๒๕,๔๑๕ บาท

เป้าหมาย: นักเรียนชั้นประถมศึกษาปีที่ ๖ โรงเรียนในพื้นที่ตำบลปันท

สรุปผลการดำเนินการ : ตามที่องค์การบริหารส่วนตำบลปันท ได้จัดทำโครงการอบรมป้องกันและแก้ไข ปัญหายาเสพติด ประจำปี ๒๕๖๘ เมื่อวันที่ ๑๖ กุมภาพันธ์ ๒๕๖๘ ณ อุทยานแห่งชาติเขาปู่ - เขาย่า เมื่อ สิ้นสุดโครงการฯ ได้จัดทำแบบประเมินผลความสำเร็จของโครงการฯ สรุปผลวิเคราะห์ในการเข้าร่วมโครงการฯ จะเห็นได้ว่าเด็กๆ ได้รับความรู้เกี่ยวกับยาเสพติดที่ส่งผลกระทบต่อร่างกายอย่างไรบ้าง ความรู้เกี่ยวกับทักษะการ หลีกเลี่ยง การปฏิเสธ เกราะป้องกันอย่างไรไม่ให้ลูกหลาน ญาติพี่น้อง หรือบุคคลที่เรารัก ไม่ให้ไปยุ่งเกี่ยวกับยา เสพติด และสามารถอยู่ได้ในสังคมอย่างมีความสุข

สรุปผลการประเมินความพึงพอใจ อยู่ในระดับดีมาก ทั้ง ๔ ด้าน คือ ด้านความพึงพอใจด้านวิทยากร ด้านความพึงพอใจด้านสถานที่ ด้านความรู้ความเข้าใจ และด้านการนำความรู้ไปใช้



๓. โครงการพัฒนาศักยภาพคณะกรรมการสภาเด็กและเยาวชนตำบลปิ่นเตา ประจำปี ๒๕๖๘

แหล่งงบประมาณ : ใช้อำนาจนิติ งบประมาณ อบต.ปิ่นเตาอนุมัติ ๕๐,๐๐๐ บาท งบประมาณจากบ้านพักเด็ก และครอบครัวจังหวัดพัทลุง ๒๐,๐๐๐ บาท รวมอนุมัติ ๗๐,๐๐๐ บาท /เบิกจ่าย ๖๘,๓๓๐ บาท

เป้าหมาย: คณะกรรมการสภาเด็กและเยาวชนตำบลปิ่นเตาและแกนนำเด็กและเยาวชนตำบลปิ่นเตา จำนวน ๓๕ คน

สรุปผลการดำเนินการ : ตามที่องค์การบริหารส่วนตำบลปิ่นเตา ได้จัดทำโครงการพัฒนาศักยภาพคณะกรรมการสภาเด็กและเยาวชนตำบลปิ่นเตา ประจำปี ๒๕๖๘ ในระหว่างวันที่ ๖ - ๗ กันยายน ๒๕๖๘ ณ หานนท่าสำน ตำบลลานข่อย อำเภอป่าพะยอม จังหวัดพัทลุง เด็กและเยาวชนทุกคนได้รับความรู้ ความรัก ความสามัคคีในการทำงานเป็นหมู่คณะ ได้แก่งคิดจากทำกิจกรรมกลุ่ม ได้ความกล้าแสดงออก กล้าตัดสินใจ กล้าคิด กล้าทำ และได้รับประโยชน์จากเนื้อหาสาระที่วิทยากรนำมาถ่ายทอดความรู้เพื่อนำไปปรับใช้ในชีวิตประจำวันในทางที่ดีและถูกต้อง และจะนำความรู้ที่ได้จากการอบรมไปถ่ายทอดให้กับรุ่นน้องต่อไป

ผลการประเมินความพึงพอใจ ภาพรวม ผู้ตอบแบบสอบถามมีความพึงพอใจอยู่ที่ระดับดีมาก



ยุทธศาสตร์ที่ ๒ การพัฒนาโครงสร้างพื้นฐานและระบบโลจิสติกส์ จำนวน ๒๗ โครงการ ประกอบด้วย

๑. โครงการก่อสร้างถนนคอนกรีตเสริมเหล็ก รหัสทางหลวงท้องถิ่น พท.ถ.๖๕-๐๐๑ สายปิ่นตาด - ช่องหลวน หมู่ที่ ๑๑,๑๒ บ้านสำนักกอ ตำบลปิ่นตาด

แหล่งงบประมาณ: งบอุดหนุนเฉพาะกิจ อนุมัติ ๓,๖๔๙,๐๐๐ บาท เบิกจ่าย ๓,๖๔๔,๐๐๐ บาท

เป้าหมาย : กว้าง ๖.๐๐ เมตร ยาว ๕๑๕ เมตร หนา ๐.๑๕ เมตร หรือมีพื้นที่รวมไม่น้อยกว่า ๔,๑๒๐ ตารางเมตร

รูปภาพก่อนดำเนินการ



รูปภาพดำเนินการแล้วเสร็จ



รูปภาพกำลังดำเนินการ



๒.โครงการก่อสร้างถนนคอนกรีตเสริมเหล็กสายในไร่ - ไสแพ หมู่ที่ ๙ ตำบลปิ่นตาด

แหล่งงบประมาณ: ข้อบัญญัติ อนุมัติ ๒๗๔,๙๐๐ บาท เบิกจ่าย ๒๖๙,๐๐๐ บาท

เป้าหมาย : กว้าง ๔.๐๐ เมตร หนา ๐.๑๕ เมตร ยาว ๑๐๐ เมตร หรือคิดเป็นพื้นที่ไม่น้อยกว่า ๔๐๐ ตารางเมตร

รูปภาพก่อนดำเนินการ



รูปภาพดำเนินการแล้วเสร็จ



รูปภาพกำลังดำเนินการ



๓.โครงการก่อสร้างถนนคอนกรีตเสริมเหล็กสายซอยในยาง ๑ (ซอยถ้งประปา) หมู่ที่ ๔ ตำบลปันแต  
 แหล่งงบประมาณ: ใช้อำนาจนิติ อนุมัติ ๒๖๙,๐๐๐ บาท เบิกจ่าย ๒๖๖,๐๐๐ บาท  
 เป้าหมาย : กว้าง ๔.๐๐ เมตร หนา ๐.๑๕ เมตร ยาว ๑๐๐ เมตร หรือคิดเป็นพื้นที่ไม่น้อยกว่า ๔๐๐ ตารางเมตร  
 รูปภาพก่อนดำเนินการ



รูปภาพดำเนินการแล้วเสร็จ



รูปภาพกำลังดำเนินการ



๔. โครงการก่อสร้างคอนกรีตเสริมเหล็กถนนสายทางเข้าสำนักสงฆ์เวฬุวัน หมู่ที่ ๑๒ ตำบลปันแต  
 แหล่งงบประมาณ: จ่ายเงินสะสม อนุมัติ: ๔๘๔,๐๐๐ บาท เบิกจ่าย ๔๘๗,๐๐๐ บาท  
 เป้าหมาย: กว้าง ๔.๐๐ เมตร หนา ๐.๑๕ เมตร ยาว ๑๘๐ เมตร หรือคิดเป็นพื้นที่ไม่น้อยกว่า ๗๒๐ ตารางเมตร  
 รูปภาพก่อนดำเนินการ



รูปดำเนินการแล้วเสร็จ



รูปภาพกำลังดำเนินการ



๕.โครงการก่อสร้างถนนคอนกรีตเสริมเหล็กสายป่อไทร – ปันแต หมู่ที่ ๒ ตำบลปันแต

แหล่งงบประมาณ: จ่ายเงินสะสม อนุมัติ : ๔๘๐,๐๐๐ บาท เบิกจ่าย ๔๗๗,๐๐๐ บาท

เป้าหมาย : กว้าง ๕.๐๐ เมตร หนา ๐.๑๕ เมตร ยาว ๑๒๐ เมตร หรือคิดเป็นพื้นที่ไม่น้อยกว่า ๖๐๐ ตารางเมตร

รูปภาพก่อนดำเนินการ



รูปดำเนินการแล้วเสร็จ



รูปกำลังดำเนินการ



๖.โครงการก่อสร้างถนนคอนกรีตเสริมเหล็กสายสุนทรฯ – มาบยาว หมู่ที่ ๙ ตำบลปันแต

แหล่งงบประมาณ: จ่ายเงินสะสม อนุมัติ : ๔๙๔,๐๐๐ บาท เบิกจ่าย ๔๘๘,๐๐๐ บาท

เป้าหมาย : กว้าง ๔.๐๐ เมตร หนา ๐.๑๕ เมตร ยาว ๑๘๐ เมตร หรือคิดเป็นพื้นที่ไม่น้อยกว่า ๗๒๐ ตารางเมตร

รูปภาพก่อนดำเนินการ



รูปดำเนินการแล้วเสร็จ



รูปกำลังดำเนินการ



๗. โครงการก่อสร้างถนนคอนกรีตเสริมเหล็กสายโนไร่ - มาบปลวกขาม หมู่ที่ ๖ ตำบลปันแต  
 แหล่งงบประมาณ: จ่ายเงินสะสม อนุมัติ : ๔๙๔,๐๐๐ บาท เบิกจ่าย ๔๘๘,๐๐๐ บาท  
 เป้าหมาย : ช่วงที่ ๑ กว้าง ๔.๐๐ เมตร หนา ๐.๑๕ เมตร ยาว ๑๓๐ เมตร  
 ช่วงที่ ๒ กว้าง ๔.๐๐ เมตร หนา ๐.๑๕ เมตร ยาว ๕๐ เมตร  
 รวมความยาว ๑๘๐ เมตร หรือคิดเป็นพื้นที่รวมไม่น้อยกว่า ๗๒๐ ตารางเมตร

รูปภาพก่อนดำเนินการ



รูปภาพดำเนินการแล้วเสร็จ



รูปภาพกำลังดำเนินการ



๘.โครงการก่อสร้างถนนคอนกรีตเสริมเหล็กสายซอยบ้านนายบุญชู แก้วนุ้ย หมู่ที่ ๑๐ ตำบลปันแต  
 แหล่งงบประมาณ: จ่ายเงินสะสม อนุมัติ : ๓๘๓,๐๐๐ บาท เบิกจ่าย ๓๗๙,๐๐๐ บาท  
 เป้าหมาย : กว้าง ๓.๐๐ เมตร หนา ๐.๑๕ เมตร ยาว ๑๖๕ เมตร หรือคิดเป็นพื้นที่ไม่น้อยกว่า ๔๙๕ ตารางเมตร

รูปภาพก่อนดำเนินการ



รูปภาพดำเนินการแล้วเสร็จ



รูปภาพกำลังดำเนินการ



๙. : โครงการปรับปรุงถนนสายซอยร่วมใจ หมู่ที่ ๓ ตำบลปันแต

แหล่งงบประมาณ: จ่ายเงินสะสม อนุมัติ : ๔๕๘,๐๐๐ บาท เบิกจ่าย ๔๕๖,๐๐๐ บาท

เป้าหมาย : ปรับปรุงถนนลูกรังพร้อมลงหินคลุก กว้าง ๕.๐๐ เมตร ยาว ๖๕๐ เมตร

พื้นที่ผิวจราจรไม่น้อยกว่า ๓,๒๕๐ ตารางเมตร

รูปภาพก่อนดำเนินการ



รูปภาพดำเนินการแล้วเสร็จ



รูปภาพกำลังดำเนินการ



๑๐.โครงการปรับปรุงถนนสายซอยหนองกง - เขตตำบลแหลมไทรนาค หมู่ที่ ๑ ตำบลปันแต

แหล่งงบประมาณ: จ่ายเงินสะสม อนุมัติ : ๔๙๓,๐๐๐ บาท เบิกจ่าย ๔๖๙,๐๐๐ บาท

เป้าหมาย : ปรับปรุงถนนลูกรัง กว้าง ๓.๐๐ เมตร ยาว ๑,๐๕๐ เมตร พื้นที่ผิวจราจรไม่น้อยกว่า ๓,๑๕๐

ตารางเมตร วางท่อระบายน้ำคอนกรีตเสริมเหล็กปากลิ้นราง (มอก.ชั้น๓) เส้นผ่าศูนย์กลาง ๑.๐๐ เมตร ยาว

๓.๐๐ เมตร จำนวน ๒ ท่อน

รูปภาพก่อนดำเนินการ



รูปภาพดำเนินการแล้วเสร็จ



รูปภาพกำลังดำเนินการ



๑๑. โครงการบุกเบิกถนนสายไฮสปรางค์ - หนองพลอง หมู่ที่ ๖,๑๑ ตำบลปันท

แหล่งงบประมาณ: จ่ายเงินสะสม อนุมัติ : ๔๙๕,๐๐๐ บาท เบิกจ่าย ๔๙๔,๔๐๐ บาท

เป้าหมาย :บุกเบิกถนนลูกรัง กว้าง ๕.๐๐ เมตร ยาว ๑,๔๐๐ เมตร พื้นที่ผิวจราจรไม่น้อยกว่า ๗,๐๐๐

ตารางเมตร วางท่อระบายน้ำคอนกรีตเสริมเหล็กปากลิ้นราง (มอก.) ชั้น ๓ ยาว ๑.๐๐ เมตร เส้นผ่าศูนย์กลาง

๐.๖๐ เมตร ๕ จุด จำนวน ๓๐ ท่อน และวางท่อระบายน้ำคอนกรีตเสริมเหล็กปากลิ้นราง (มอก.) ชั้น ๓ ยาว

๑.๐๐ เมตร เส้นผ่าศูนย์กลาง ๑.๐๐ เมตร ๑ จุด จำนวน ๗ ท่อน

รูปภาพก่อนดำเนินการ



รูปภาพดำเนินการแล้วเสร็จ



รูปภาพกำลังดำเนินการ



๑๒.โครงการบุกเบิกถนนสายหนองห้าง – ไสงา หมู่ที่ ๕ ตำบลปันท.

แหล่งงบประมาณ: จ่ายเงินสะสม อนุมัติ : ๓๘๑,๐๐๐ บาท เบิกจ่าย ๓๘๐,๐๐๐ บาท

เป้าหมาย :บุกเบิกถนนลูกรังพร้อมลงหินคลุก กว้าง ๕.๐๐ เมตร ยาว ๓๓๐ เมตร พื้นที่ผิวจราจรไม่น้อยกว่า

๑,๖๕๐ ตารางเมตร วางท่อระบายน้ำคอนกรีตเสริมเหล็กปากลิ้นราง (มอก.) ชั้น ๓ ยาว ๑.๐๐ เมตร

เส้นผ่าศูนย์กลาง ๐.๘๐ เมตร จำนวน ๑๑ ท่อน และวางท่อระบายน้ำคอนกรีตเสริมเหล็กปากลิ้นราง (มอก.)

ชั้น ๓ ยาว ๓.๐๐ เมตร เส้นผ่าศูนย์กลาง ๐.๘๐ เมตร จำนวน ๑ ท่อน.

รูปภาพก่อนดำเนินการ



รูปภาพดำเนินการแล้วเสร็จ



รูปภาพกำลังดำเนินการ

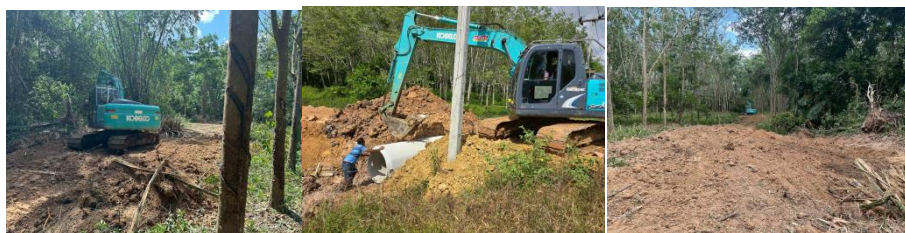

๑๓.โครงการบุกเบิกถนนสายมาบathom – มาบแมว หมู่ที่ ๘ ตำบลปันแต

แหล่งงบประมาณ: จ่ายเงินสะสม อนุมัติ : ๔๘๙,๐๐๐ บาท เบิกจ่าย ๔๘๘,๕๐๐ บาท

เป้าหมาย : บุกเบิกถนนลูกรังกว้าง ๔.๐๐ เมตร ยาว ๘๐๐ พื้นที่ผิวจราจรไม่น้อยกว่า ๓,๒๐๐ ตารางเมตร

วางท่อระบายน้ำคอนกรีตเสริมเหล็กปากลิ้นราง (มอก.) ชั้น ๓ ยาว ๑.๐๐ เมตร เส้นผ่าศูนย์กลาง ๐.๖๐ เมตร ๕ จุด จำนวน ๓๐ ท่อน

รูปภาพก่อนดำเนินการ



รูปภาพดำเนินการแล้วเสร็จ



รูปภาพกำลังดำเนินการ



๑๔.โครงการขุดลอกคูระบายน้ำเลียบบถนนสายตกควน – โสาง (ช่วงบ้านไสปรังค์ – โสาง) หมู่ที่ ๖, ๑๑ ตำบลปันแต

แหล่งงบประมาณ: ข้อบัญญัติ อนุมัติ : ๔๕,๖๐๐ บาท เบิกจ่าย ๔๒,๐๐๐ บาท

เป้าหมาย : สภาพเดิม ปากกว้าง ๓.๐๐ เมตร ท้องกว้าง ๒.๐๐ เมตร ลึก ๐.๕๐ เมตร ยาว ๑,๐๐๐ เมตร

ขุดลอกใหม่ ปากกว้าง ๓.๐๐ เมตร ท้องกว้าง ๑.๐๐ เมตร ลึก ๑.๐๐ เมตร ยาว ๑,๐๐๐ เมตร

รูปภาพก่อนดำเนินการ



รูปภาพดำเนินการแล้วเสร็จ



รูปภาพกำลังดำเนินการ



๑๕.วางท่อระบายน้ำ คสล.มาตรฐาน(มอก.ชั้น๓) ถนนสายไฮปรางค์-บ้านนายสุพัฒน์ หมู่ที่ ๖ ตำบลปันแต แหล่งงบประมาณ: ข้อบัญญัติ อนุมัติ : ๒๐,๐๐๐ บาท เบิกจ่าย ๑๘,๐๐๐ บาท  
 เป้าหมาย :วางท่อระบายน้ำ คสล.มาตรฐาน(มอก.ชั้น๓) ถนนสายไฮปรางค์-บ้านนายสุพัฒน์ หมู่ที่ ๖ ตำบลปันแต ยาว ๑.๐๐ เมตร ศก.๐.๘๐ เมตร จำนวน ๖ ท่อน

รูปภาพก่อนดำเนินการ



รูปภาพดำเนินการแล้วเสร็จ



รูปภาพกำลังดำเนินการ



๑๖.วางท่อระบายน้ำ คสล.มาตรฐาน(มอก.ชั้น๓)ถนนสายสะพานเหล็กเลียบเหมืองไฟฟ้า หมู่ที่ ๑ ตำบลปันแต แหล่งงบประมาณ: ข้อบัญญัติ อนุมัติ : ๒๕,๐๐๐ บาท เบิกจ่าย ๑๖,๘๐๐ บาท  
 เป้าหมาย :วางท่อระบายน้ำ คสล.มาตรฐาน(มอก.ชั้น๓) ถนนสายสะพานเหล็กเลียบเหมืองไฟฟ้า หมู่ที่ ๑ ตำบลปันแต ยาว ๑.๐๐ เมตร ศก ๐.๖๐ เมตร ๑ จุด จำนวน ๗ ท่อน

รูปภาพก่อนดำเนินการ



รูปภาพดำเนินการแล้วเสร็จ



รูปภาพระหว่างดำเนินการ



๑๗. วางท่อระบายน้ำ คสล.มาตรฐาน(มอก.ชั้น๓) จำนวน ๒ แห่ง

แหล่งงบประมาณ: ข้อบัญญัติ อนุมัติ : ๖๘,๐๐๐ บาท เบิกจ่าย ๖๓,๐๐๐ บาท

เป้าหมาย :วางท่อระบายน้ำ คสล.มาตรฐาน (มอก.ชั้น๓) จำนวน ๒ แห่ง ดังนี้

๑.ถนนสายสุนทร - มาบยาว หมู่ที่ ๙ ตำบลปันแต ยาว ๑.๐๐ เมตร ศก.๐.๘๐ เมตร ๑ จุด จำนวน ๗ ท่อน

รูปภาพก่อนดำเนินการ



รูปภาพดำเนินการแล้วเสร็จ



รูปภาพกำลังดำเนินการ



๒.ถนนสายศาลาประชานิธิปไตย-ทุ่งลาน หมู่ที่ ๑๑ ตำบลปันแต ยาว ๑.๐๐ เมตร ศก.๑.๐๐ เมตร จำนวน ๗ ท่อน

รูปภาพก่อนดำเนินการ



รูปภาพดำเนินการแล้วเสร็จ



รูปภาพกำลังดำเนินการ



๑๘. วางท่อระบายน้ำ คสล.มาตรฐาน(มอก.ชั้น๓)ถนนสายป่ายูง – หนองยาง หมู่ที่ ๓ ตำบลปิ่นเต  
 แหล่งงบประมาณ: งบประมาณ: อนุมัติ : ๙๐,๐๐๐ บาท เบิกจ่าย ๗๙,๐๐๐ บาท  
 เป้าหมาย :วางท่อระบายน้ำ คสล.มาตรฐาน(มอก.ชั้น๓) ถนนสายป่ายูง – หนองยาง ยาว ๓.๐๐ เมตร  
 เส้นผ่าศูนย์กลาง ๑.๐๐ เมตร จำนวน ๔ ท่อน

รูปภาพก่อนดำเนินการ



รูปภาพดำเนินการแล้วเสร็จ



รูปภาพระหว่างดำเนินการ



๑๙. วางท่อระบายน้ำ คสล.มาตรฐาน(มอก.ชั้น๓)ถนนสายป่ายูงสามัคคี หมู่ที่ ๓ ตำบลปิ่นเต  
 แหล่งงบประมาณ: งบประมาณ: อนุมัติ : ๙๐,๐๐๐ บาท เบิกจ่าย ๘๗,๐๐๐ บาท  
 เป้าหมาย :วางท่อระบายน้ำ คสล.มาตรฐาน(มอก.ชั้น๓) ถนนสายป่ายูงสามัคคี หมู่ที่ ๓ ตำบลปิ่นเต ยาว  
 ๓.๐๐ เมตร เส้นผ่าศูนย์กลาง ๑.๐๐ เมตร จำนวน ๔ ท่อน

รูปภาพก่อนดำเนินการ



รูปภาพดำเนินการแล้วเสร็จ



รูปภาพระหว่างดำเนินการ



๒๐. ซ่อมแซมถนนภายในตำบลป็นแต่ จำนวน ๘ สาย

แหล่งงบประมาณ: ข้อบัญญัติ อนุมัติ : ๓๔๖,๐๐๐ บาท เบิกจ่าย ๓๒๐,๒๘๐ บาท

เป้าหมาย :

๑. ถนนสายหนองชุมพระ – เหมืองส่งน้ำพลังงานไฟฟ้า หมู่ที่ ๑ ตำบลป็นแต่ กว้าง ๓.๐๐ เมตร ยาว ๕๐๐ เมตร โดยการลงวัสดุลูกรังหรือวัสดุคุณภาพเทียบเท่าถมหลุมบ่อ จำนวน ๑๕๐ ลบม. พร้อมปรับเกลี่ยเรียบ



๒. ถนนสายบ้านโพธิ์ – ชลประทาน หมู่ที่ ๗ ตำบลป็นแต่ กว้าง ๔.๐๐ เมตร ยาว ๗๐๐ เมตร ซ่อมแซมถนนโดยการลงวัสดุลูกรังหรือวัสดุคุณภาพเทียบเท่า ถมหลุมบ่อ จำนวน ๒๕๐ ลบม. พร้อมปรับเกลี่ยเรียบ



๓. ถนนสายทางเกวียน – มาบแมว หมู่ที่ ๘ ตำบลป็นแต่ กว้าง ๔.๐๐ เมตร ยาว ๑,๒๐๐ เมตร ซ่อมแซมถนนโดยการลงวัสดุลูกรังหรือวัสดุคุณภาพเทียบเท่า ถมหลุมบ่อ จำนวน ๑๕๐ ลบม. พร้อมปรับเกลี่ยเรียบ



๔. ถนนสายหารเจ ซอย ๑ ตำบลป็นแต่ กว้าง ๔.๐๐ เมตร ยาว ๗๐ เมตร ซ่อมแซมถนนโดยการลงวัสดุลูกรังหรือวัสดุคุณภาพเทียบเท่า ถมหลุมบ่อ จำนวน ๒๐ ลบม. พร้อมปรับเกลี่ยเรียบ



๕. ถนนสายทางเกวียน – มาบแม่ว หมู่ที่ ๖ ตำบลปิ่นตอ กว้าง ๔.๐๐ เมตร ยาว ๑,๗๐๐ เมตร ซ่อมแซมถนนโดยการลงวัสดุหินคลุก ถมหลุมบ่อ จำนวน ๑๐๐ ลบม. พร้อมปรับเกลี่ยเรียบ



๖. ถนนสายสามแยก – บ้านนายประยูร หนุง หมู่ที่ ๑๑ ตำบลปิ่นตอ กว้าง ๔.๐๐ เมตร ยาว ๕๐๐ เมตร ซ่อมแซมถนนโดยการลงวัสดุหินคลุก ถมหลุมบ่อ จำนวน ๑๐๐ ลบม. พร้อมปรับเกลี่ยเรียบ



๗. ถนนสายป่ายูง – หนองยาง (ทิศใต้) หมู่ที่ ๓ ตำบลปิ่นตอ กว้าง ๔.๐๐ เมตร ยาว ๒,๒๐๐ เมตร ซ่อมแซมถนนโดยการลงวัสดุลูกรังหรือวัสดุคุณภาพเทียบเท่า ถมหลุมบ่อ จำนวน ๘๐ ลบม. พร้อมปรับเกลี่ยเรียบ



๘. ถนนสายมาบไ้อัจ หมู่ที่ ๔ ตำบลปิ่นตอ กว้าง ๔.๐๐ เมตร ยาว ๒๐๐ เมตร ซ่อมแซมถนนโดยการลงวัสดุลูกรังหรือวัสดุคุณภาพเทียบเท่า ถมหลุมบ่อ จำนวน ๗๐ ลบม. พร้อมปรับเกลี่ยเรียบ



## รายการจัดซื้อวัสดุและอุปกรณ์เพื่อบริการสาธารณะ

๒๑. จัดซื้อวัสดุไฟฟ้าสำหรับซ่อมแซม/ติดตั้งไฟฟ้าสาธารณะภายในตำบลปันแต วัสดุคอมพิวเตอร์

แหล่งงบประมาณ : ข้อบัญญัติ อนุมัติ ๑๑๙,๙๒๔ บาท เบิกจ่าย ๑๑๙,๙๒๔ บาท

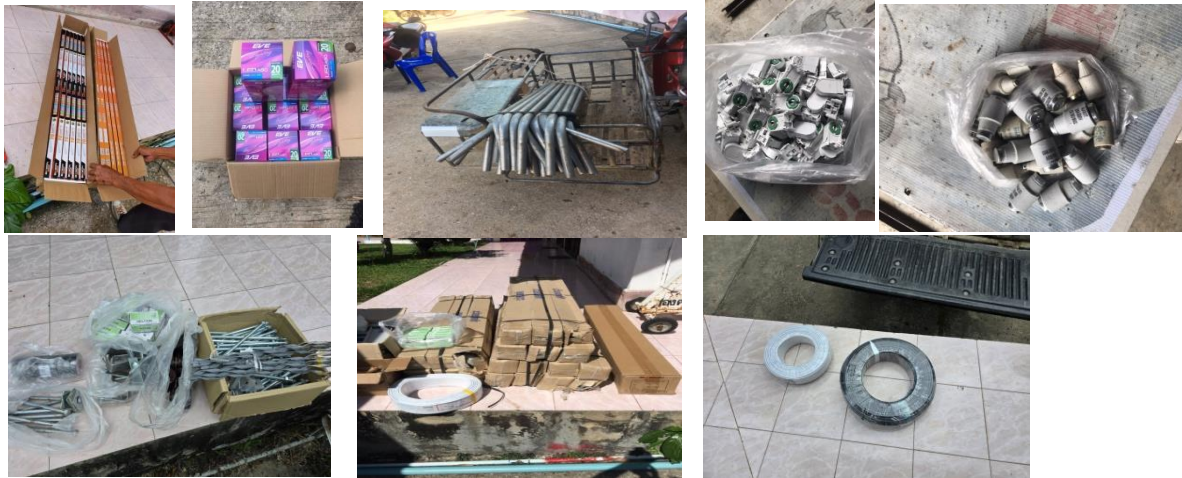

๒๒. จัดซื้อวัสดุอุปกรณ์ประปา...แหล่งงบประมาณ : ข้อบัญญัติ อนุมัติ ๙๘,๑๖๗ บาท เบิกจ่าย ๙๘,๑๖๗ บาท



มาตรน้ำประปา...แหล่งงบประมาณ...ข้อบัญญัติ อนุมัติ ๔๗,๐๐๐ บาท เบิกจ่าย ๔๗,๐๐๐ บาท



ปั้มน้ำแบบหอยโข่ง ขนาด ๓ แรงม้า ๑ เฟส ๒๒๐ โวลต์

แหล่งงบประมาณ : ข้อบัญญัติ อนุมัติ ๑๒,๐๐๐ บาท เบิกจ่าย ๑๒,๐๐๐ บาท



๒๓.จัดซื้อวัสดุก่อสร้าง ยางแอสฟัลท์ติก (พรีมิกซ์) ขนาดถุงละ ๒๐ กิโลกรัม จำนวน ๔๐๐ ถุง ซ่อมแซมถนน  
งบประมาณ : ใช้อัตถุญติ จำนวนเงิน ๔๘,๐๐๐ บาท งบประมาณเบิกจ่าย ๔๘,๐๐๐ บาท

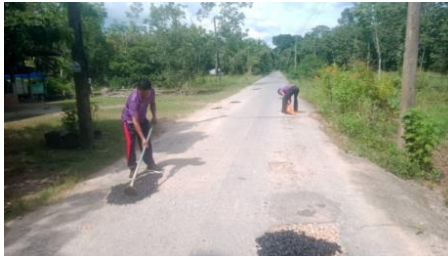

จัดซื้อวัสดุก่อสร้าง (หินคลุก) จำนวน ๒๖๐ ลบ.ม. เพื่อซ่อมแซมถนน

งบประมาณ : ใช้อัตถุญติ จำนวนเงิน ๗๓,๐๐๐ บาท งบประมาณเบิกจ่าย ๗๒,๓๓๒ บาท



โครงการจ่ายเงินสะสม อยู่ระหว่างดำเนินการ จำนวน ๔ โครงการ รวมเป็นเงิน ๑,๑๓๗,๐๐๐ บาท

๑. โครงการก่อสร้างถนน คสล. สายบ้านนายสมปอง - หนองจังกกรอ หมู่ที่ ๕ งบประมาณ ๔๓๑,๐๐๐ บาท

๒. โครงการก่อสร้างถนน คสล.สายตรอกเหริยง หมู่ที่ ๑๑ งบประมาณ ๔๘๘,๐๐๐ บาท

๓. โครงการจ้างเหมาขุดลอกดินเลนพร้อมวัชพืชเหมืองส่งน้ำสายหนองเจ็ดหาบ - โคกประดู่ หมู่ที่ ๑๐  
งบประมาณ ๖๐,๐๐๐ บาท

๔. โครงการบุกเบิกถนนสายโคกออก - หนองไธเล หมู่ที่ ๘ งบประมาณ ๑๔๘,๐๐๐ บาท

ยุทธศาสตร์ที่ ๓ การสร้างความเข้มแข็งภาคเกษตร ระบบเศรษฐกิจ และส่งเสริมการท่องเที่ยวชุมชน  
ควบคู่การพัฒนาทรัพยากรธรรมชาติและสิ่งแวดล้อม จำนวน ๖ โครงการ ประกอบด้วย

๑. โครงการส่งเสริมสนับสนุนศูนย์บริการถ่ายทอดเทคโนโลยีการเกษตรตำบลปันแต

แหล่งงบประมาณ : งบประมาณอุดหนุน ๓๐,๐๐๐ บาท /เบิกจ่าย ๓๐,๐๐๐ บาท

จ่ายเป็นค่าตอบแทนในการประชุมให้แก่คณะกรรมการศูนย์บริการถ่ายทอดเทคโนโลยีการเกษตรตำบลปันแต

๒. โครงการฝึกอบรมและศึกษาดูงานเพื่อส่งเสริมและสนับสนุนการดำเนินงานตามหลักปรัชญาเศรษฐกิจ

พอเพียง ประจำปี ๒๕๖๘

แหล่งงบประมาณ : งบประมาณอุดหนุน ๕๐,๐๐๐ บาท /เบิกจ่าย ๔๒,๓๐๐ บาท

เป้าหมาย : คณะกรรมการบริหารศูนย์ถ่ายทอดฯ และผู้สนใจในการทำการเกษตรตามหลักปรัชญาเศรษฐกิจ

พอเพียง/และผู้สนใจในการทำการเกษตรตามหลักปรัชญาเศรษฐกิจพอเพียง จำนวน ๓๐ คน

สรุปผลการดำเนินการ : ตามที่องค์การบริหารส่วนตำบลปันแต ได้จัดทำโครงการฝึกอบรมและศึกษาดูงานเพื่อ

ส่งเสริมและสนับสนุนการดำเนินงานตามหลักปรัชญาเศรษฐกิจพอเพียง ประจำปี ๒๕๖๘ ระหว่างวันที่ ๓๐ -

๓๑ กรกฎาคม ๒๕๖๘ ณ โครงการฟาร์มตัวอย่างตามพระราชดำริ ในสมเด็จพระนางเจ้าสิริกิติ์

พระบรมราชินีนาถ พระบรมราชชนนีพันปีหลวง อำเภอคลองหอยโข่ง จังหวัดสงขลา , โครงการทหารพันธุ์ดี

กองพลพัฒนาที่ ๔ ค่ายรัตนพล จังหวัดสงขลา , บ้านสนามบิน หาดใหญ่ เกษตรปลอดสารพิษ , วิสาหกิจชุมชน

กลุ่มแม่บ้านเกษตรกรบ้านคลองฉนวน ตำบลชุมพล อำเภอสทิงพระ จังหวัดสงขลา และแปลงใหญ่มะพร้าว

น้ำหอมบ้านชุมพล อำเภอสทิงพระ จังหวัดสงขลา สรุปได้ว่าผู้เข้าร่วมโครงการฯ ได้รับความรู้ความเข้าใจใน

หลักปรัชญาเศรษฐกิจพอเพียง ทั้ง ๕ แห่ง สามารถนำมาประกอบเป็นอาชีพหลักของตนเองได้ มีรายได้

สม่ำเสมอ พออยู่ พอกิน ไม่ต้องดิ้นรนไปหางานทำนอกบ้าน ใช้ชีวิตอยู่กับครอบครัวอย่างมีความสุขได้

สรุปผลการประเมินความพึงพอใจ ภาพรวม ผู้ตอบแบบสอบถามมีความพึงพอใจ ค่าเฉลี่ยเท่ากับ ๔.๖๑

จากระดับคะแนนเต็ม ๕ คิดเป็นร้อยละ ๙๒.๒๗ ระดับความพึงพอใจอยู่ที่ระดับดีมาก



๓.โครงการจ้างเหมาขุดลอกเหมืองส่งน้ำสายหนองเจ็ดทาบ หมู่ที่ ๖,๑๐ ตำบลปันท  
 แหล่งงบประมาณ: จ่ายเงินสะสม อนุมัติ : ๔๘๔,๐๐๐ บาท เบิกจ่าย ๔๗๙,๒๒๕.๖๘ บาท  
 เป้าหมาย : สภาพเดิมปากกว้าง ๒๐.๐๐ เมตร ท้องกว้าง ๑๔.๐๐ เมตร ลึก ๒.๐๐ เมตร ยาว ๕๕๐ เมตร  
 ทำการขุดลอกใหม่ปากกว้าง ๒๐.๐๐ เมตร ท้องกว้าง ๑๑.๐๐ เมตร ลึก ๓.๐๐ เมตร ยาว ๕๕๐ เมตร  
 รูปภาพก่อนดำเนินการ รูปภาพดำเนินการแล้วเสร็จ



รูปภาพกำลังดำเนินการ



๔.โครงการจ้างเหมาขุดลอกดินเลนพร้อมวัชพืชเหมืองส่งน้ำสายปายสุนทรฯ - เขากลาง หมู่ที่ ๗,๘,๑๓  
 ตำบลปันท  
 แหล่งงบประมาณ: จ่ายเงินสะสม อนุมัติ : ๓๐๙,๘๐๐ บาท เบิกจ่าย ๓๐๖,๐๐๐ บาท  
 เป้าหมาย : สภาพเดิมปากกว้าง ๔.๐๐ เมตร ท้องกว้าง ๒.๕๐ เมตร ลึก ๑.๐๐ เมตร ยาว ๒,๗๐๐ เมตร  
 ขุดลอกใหม่ปากกว้าง ๔.๐๐ เมตร ท้องกว้าง ๑.๕๐ เมตร ลึก ๒.๐๐ เมตร ยาว ๒,๗๐๐ เมตร วางท่อระบายน้ำ  
 คสล.(มอกชั้น๓) ขนาดเส้นผ่าศูนย์กลาง ๑.๐๐x๑.๐๐ เมตร จำนวน ๒ จุด ๆ ละ ๖ ท่อน รวม ๑๒ ท่อน  
 รูปภาพก่อนดำเนินการ



รูปภาพกำลังดำเนินการ



๕.โครงการจ้างเหมาขุดเหมืองส่งน้ำสายคลองกระถิน - หนองพงแรด หมู่ที่ ๑ ตำบลปันแต  
 แหล่งงบประมาณ: จ่ายเงินสะสม อนุมัติ : ๗๙,๗๐๐ บาท เบิกจ่าย ๗๙,๗๐๐ บาท  
 เป้าหมาย : ช่วงกม.๐+๐๐๐ - กม.๐+๔๑๕ ขนาด ปากกว้าง ๒.๖๐ เมตร ท้องกว้าง ๑.๐๐ เมตร ลึก ๑.๕๐  
 เมตร ยาว ๔๑๕ เมตร พร้อมทำการวางท่อระบายน้ำ คสล. (มอก.ชั้น๓) ขนาด เส้นผ่าศูนย์กลาง ๑.๐๐ x  
 ๓.๐๐ เมตร จำนวน ๑ จุด รวม ๒ ท่อน

รูปภาพก่อนดำเนินการ



รูปภาพดำเนินการแล้วเสร็จ



รูปภาพกำลังดำเนินการ



๖.ขุดลอกเหมืองส่งน้ำภายในตำบลปันแต จำนวน ๓ สาย  
 แหล่งงบประมาณ: ข้อบัญญัติ อนุมัติ : ๑๗๙,๑๐๐ บาท เบิกจ่าย ๑๖๔,๐๐๐ บาท  
 เป้าหมาย : ๖.๑. ขุดลอกวัชพืชพร้อมดินเลนในเหมืองส่งน้ำสายมาบไอ้จ้ง หมู่ที่ ๔ ตำบลปันแต จำนวน ๒ ช่วง  
 ช่วงที่ ๑ สภาพเดิม ปากกว้าง ๖.๐๐ เมตร ท้องกว้าง ๓.๕๐ เมตร ลึก ๒.๕๐ เมตร ยาว ๔๕๐ เมตร  
 ขุดลอกใหม่ ปากกว้าง ๖.๐๐ เมตร ท้องกว้าง ๓.๕๐ เมตร ลึก ๓.๐๐ เมตร ยาว ๔๕๐ เมตร  
 ช่วงที่ ๒ สภาพเดิม ปากกว้าง ๑๒.๐๐ เมตร ท้องกว้าง ๖.๐๐ เมตร ลึก ๒.๕๐ เมตร ยาว ๒๕๐ เมตร .  
 ขุดลอกใหม่ ปากกว้าง ๑๒.๐๐ เมตร ท้องกว้าง ๖.๐๐ เมตร ลึก ๓.๐๐ เมตร ยาว ๒๕๐ เมตร

รูปภาพก่อนดำเนินการ



รูปภาพระหว่างดำเนินการ



รูปภาพดำเนินการแล้วเสร็จ



๖.๒ ขุดลอกเหมืองส่งน้ำเลียบบถนนสายปันแต – สำนักกอ หมู่ที่ ๕ ตำบลปันแต  
 สภาพเดิม ปากกว้าง ๒.๕๐ เมตร ท้องกว้าง ๒.๐๐ เมตร ลึก ๐.๕๐ เมตร ยาว ๒๐๐ เมตร  
 ขุดลอกใหม่ ปากกว้าง ๒.๕๐ เมตร ท้องกว้าง ๑.๕๐ เมตร ลึก ๑.๕๐ เมตร ยาว ๒๐๐ เมตร

รูปภาพก่อนดำเนินการ



รูปภาพระหว่างดำเนินการ



รูปภาพดำเนินการแล้วเสร็จ



๖.๓ ขุดลอกวัชพืชพร้อมดินเลนเหมืองส่งน้ำสายมาปลวกขาม-มาบยาว หมู่ที่ ๒,๕,๙ ตำบลปันแต  
 จำนวน ๒ ช่วง

ช่วงที่ ๑ สภาพเดิม ปากกว้าง ๒.๕๐ เมตร ท้องกว้าง ๒.๐๐ เมตร ลึก ๐.๕๐ เมตร ยาว ๑,๓๐๐ เมตร

ขุดลอกใหม่ ปากกว้าง ๒.๕๐ เมตร ท้องกว้าง ๑.๕๐ เมตร ลึก ๑.๐๐ เมตร ยาว ๑,๓๐๐ เมตร

ช่วงที่ ๒ สภาพเดิม ปากกว้าง ๑๔.๐๐ เมตร ท้องกว้าง ๖.๐๐ เมตร ลึก ๒.๕๐ เมตร ยาว ๑๕๐ เมตร

ขุดลอกใหม่ ปากกว้าง ๑๔.๐๐ เมตร ท้องกว้าง ๖.๐๐ เมตร ลึก ๓.๐๐ เมตร ยาว ๑๕๐ เมตร

รูปภาพก่อนดำเนินการ



รูปภาพระหว่างดำเนินการ



รูปภาพดำเนินการแล้วเสร็จ



## ยุทธศาสตร์ที่ ๔ การพัฒนาและเสริมสร้างศักยภาพทรัพยากรมนุษย์ จำนวน ๑๔ โครงการ ประกอบด้วย

๑. รายการเบี้ยยังชีพผู้สูงอายุ เบิกจ่าย ๑๑,๔๒๖,๖๐๐ บาท
๒. รายการเบี้ยยังชีพความพิการ เบิกจ่าย ๓,๕๙๗,๖๐๐ บาท
๓. รายการเบี้ยยังชีพผู้ป่วยเอดส์ เบิกจ่าย ๓๐,๐๐๐ บาท
๔. รายการสมทบเงินกองทุนหลักประกันสุขภาพ อบต.ปิ่นตาด เบิกจ่าย ๑๔๐,๐๐๐ บาท

### ๕. โครงการสัตว์ปลอดโรค คนปลอดภัยจากโรคพิษสุนัขบ้า ประจำปี ๒๕๖๘

แหล่งงบประมาณ : ใช้อัตถุติ งบประมาณอนุมัติ ๖๐,๐๐๐ บาท /เบิกจ่าย ๒๘,๔๓๐ บาท

เป้าหมาย : ลงพื้นที่ให้บริการฉีดวัคซีนป้องกันโรคพิษสุนัขบ้าให้แก่สุนัขและแมว ณ ศาลาหมู่บ้าน ทั้ง ๑๓ หมู่บ้าน ระหว่างวันที่ ๑- ๑๘ กรกฎาคม ๒๕๖๘

ปัญหาและอุปสรรคในการดำเนินงาน : จากการลงพื้นที่ให้บริการฉีดวัคซีนป้องกันโรคพิษสุนัขบ้า ในสุนัขและแมว ปรากฏว่าประชาชนที่มารับบริการฉีดวัคซีนให้กับสุนัขและแมวยังไม่เป็นไปตามเป้าหมายของโครงการฯ



โครงการ “การจัดการประชากรสุนัขจรจัด (ผ่าตัดทำหมันสุนัข) ภายใต้โครงการสัตว์ปลอดโรค คนปลอดภัยจากโรคพิษสุนัขบ้า โดยเจ้าหน้าที่ของมูลนิธิเพื่อสุนัขในซอย ให้บริการทำหมันและฉีดวัคซีนป้องกันโรคพิษสุนัขบ้าให้กับสุนัข ณ วัดควนปันทาราม



๖. โครงการส่งเสริมพัฒนาากลุ่มสตรีตำบลปันแต (โครงการสตรีวิถีพอเพียง) ประจำปี ๒๕๖๘  
แหล่งงบประมาณ : ใช้อัตถุติ งบประมาณอนุมัติ ๖๐,๐๐๐ บาท /เบิกจ่าย ๔๑,๐๒๐ บาท

เป้าหมาย : ผู้นำสตรี จำนวน ๒๐ คน จำนวน ๒ วัน ณ ศูนย์สาธิตฝึกอาชีพเศรษฐกิจพอเพียง ตำบลท่า  
ชะมวง อำเภอรัตนภูมิ จังหวัดสงขลา และการท่องเที่ยวชุมชน ตำบลบ้านนา อำเภอศรีนครินทร์ จังหวัดพัทลุง  
สรุปผลการดำเนินการ : ตามที่องค์การบริหารส่วนตำบลปันแต ได้จัดทำโครงการส่งเสริมพัฒนาากลุ่มสตรี  
ตำบลปันแต ประจำปี ๒๕๖๘ ในระหว่างวันที่ ๒๘ - ๒๙ มีนาคม ๒๕๖๘ ซึ่งผู้เข้าร่วมการอบรมฯ ได้เดินทางไปศึกษา  
ดูงานโครงการฯ ณ ศูนย์สาธิตฝึกอาชีพเศรษฐกิจพอเพียง ตำบลท่าชะมวง อำเภอรัตนภูมิ จังหวัดสงขลา  
และการท่องเที่ยวชุมชน ตำบลบ้านนา อำเภอศรีนครินทร์ จังหวัดพัทลุง ได้รับความรู้ความเข้าใจจากการศึกษา  
ดูงานนอกสถานที่อาชีพตามหลักปรัชญาเศรษฐกิจพอเพียงเกษตรทฤษฎีใหม่ ไปพัฒนาตนเองและครอบครัว  
สรุปผลการประเมินความพึงพอใจ อยู่ในระดับดีมาก ทั้ง ๔ ด้าน คือ ด้านความพึงพอใจด้านวิทยากร  
ด้านความพึงพอใจด้านสถานที่ ด้านความรู้ความเข้าใจ และด้านการนำความรู้ไปใช้



๗.โครงการเงินอุดหนุนสำหรับการดำเนินงานตามแนวทางโครงการพระราชดำริด้านสาธารณสุข

แหล่งงบประมาณ : ใช้อัตถุติ งบประมาณอนุมัติ ๒๖๐,๐๐๐ บาท /เบิกจ่าย ๒๖๐,๐๐๐ บาท

เป้าหมาย : ขับเคลื่อนโครงการพระราชดำริด้านสาธารณสุข จำนวน ๑๓ หมู่บ้าน

สรุปผลการดำเนินการ : องค์การบริหารส่วนตำบลปันแต อุดหนุนงบประมาณให้แก่คณะกรรมการหมู่บ้าน หมู่บ้านละ ๒๐,๐๐๐ บาท จำนวน ๑๓ หมู่บ้าน ดังนี้

โครงการป้องกันและแก้ไขปัญหายาเสพติด TO BE NUMBER ONE หมู่ที่ ๑ ตำบลปันแต



โครงการอบรมหมอบ้านในพระราชประสงค์ หมู่ที่ ๒ หมู่ที่ ๔ หมู่ที่ ๘ หมู่ที่ ๙ หมู่ที่ ๑๑ และหมู่ที่ ๑๒



โครงการตรวจสุขภาพเคลื่อนที่ ประจำปี ๒๕๖๘ หมู่ที่ ๓ หมู่ที่ ๕ หมู่ที่ ๖ หมู่ที่ ๗ หมู่ที่ ๑๐ และหมู่ที่ ๑๓



๘. โครงการจัดการแข่งขันกีฬา กรีฑา กีฬาพื้นบ้าน เยาวชนและประชาชนตำบลปิ่นแต ด้านกายยาเสพติด  
“ทองปิ่นแตเกมส์”

แหล่งงบประมาณ : ข้อบัญญัติ งบประมาณอนุมัติ : ๔๐๐,๐๐๐ บาท เบิกจ่าย ๓๙๖,๗๔๐ บาท  
โดยมีการจัดการแข่งขันกีฬาฟุตบอลประชาชนชาย, หญิง วอลเลย์บอลประชาชนชาย, หญิง ตะกร้อชาย  
ซึ่งแต่ละประเภทกีฬา มีทีมเข้าร่วมทำการแข่งขัน ดังต่อไปนี้

๑. ฟุตบอลประชาชนชาย มีทีมสมัครเข้าแข่งขัน จำนวน ๑๐ ทีม ประกอบด้วย หมู่ที่ ๒, ๓, ๔, ๕, ๖, ๗, ๘, ๙, ๑๐ และ ๑๒

๒. ฟุตบอลประชาชนหญิง มีทีมสมัครเข้าแข่งขัน จำนวน ๗ ทีม ประกอบด้วย หมู่ที่ ๓, ๕, ๖, ๗, ๙, ๑๑, และ ๑๒

๓. วอลเลย์บอลประชาชนชาย มีทีมสมัครเข้าแข่งขัน จำนวน ๘ ทีม ประกอบด้วย หมู่ที่ ๑, ๔, ๕, ๖, ๘, ๙, ๑๑ และ ๑๒

๔. วอลเลย์บอลประชาชนหญิง มีทีมสมัครเข้าแข่งขัน จำนวน ๗ ทีม ประกอบด้วย หมู่ที่ ๒, ๓, ๕, ๖, ๗, ๘, และ ๑๒

๕. ตะกร้อชาย มีทีมสมัครเข้าแข่งขัน จำนวน ๑๓ ทีม ประกอบด้วย หมู่ที่ ๑, ๒, ๓, ๔, ๕, ๖, ๗, ๘, ๙, ๑๐, ๑๑, ๑๒ และ ๑๓

สรุปผลการแข่งขันกีฬา กรีฑา กีฬาพื้นบ้าน เยาวชนและประชาชนตำบลปิ่นแต ด้านกายยาเสพติด  
“ทองปิ่นแตเกมส์”

๑. กีฬาตะกร้อชาย

ชนะเลิศ ได้แก่ หมู่ที่ ๓

รองชนะเลิศ ได้แก่ หมู่ที่ ๑

ลำดับที่ ๓ ได้แก่ หมู่ที่ ๑๒

๒. กีฬาวอลเลย์บอลประชาชนหญิง

ชนะเลิศ ได้แก่ หมู่ที่ ๘

รองชนะเลิศ ได้แก่ หมู่ที่ ๓

ลำดับที่ ๓ ได้แก่ หมู่ที่ ๕

๓. กีฬาวอลเลย์บอลประชาชนชาย

ชนะเลิศ ได้แก่ หมู่ที่ ๘

รองชนะเลิศ ได้แก่ หมู่ที่ ๔

ลำดับที่ ๓ ได้แก่ หมู่ที่ ๙

๔. กีฬาฟุตบอลประชาชนหญิง

ชนะเลิศ ได้แก่ หมู่ที่ ๖

รองชนะเลิศ ได้แก่ หมู่ที่ ๕

ลำดับที่ ๓ ได้แก่ หมู่ที่ ๗

๕. กีฬาฟุตบอลประชาชนชาย

ชนะเลิศ ได้แก่ หมู่ที่ ๖

รองชนะเลิศ ได้แก่ หมู่ที่ ๕

ลำดับที่ ๓ ได้แก่ หมู่ที่ ๒

สรุปผลการประเมินความพึงพอใจ (ถ้ามี)

๘๙.๐๔



๘.โครงการสนับสนุนค่าใช้จ่ายการบริหารสถานศึกษา สำหรับศูนย์พัฒนาเด็กเล็กบ้านสำนักกอ และศูนย์พัฒนาเด็กเล็กบ้านควนปิ่นเต.

แหล่งงบประมาณ : ข้อบัญญัติ งบประมาณอนุมัติ : ๗๕๖,๖๔๒ บาท เบิกจ่าย ๖๒๑,๗๗๕ บาท

เป้าหมาย เด็กนักเรียนอายุ ๒ - ๕ ปี ศูนย์พัฒนาเด็กเล็กบ้านสำนักกอ และศูนย์พัฒนาเด็กเล็กบ้านควนปิ่นเต ได้รับสวัสดิการค่าหนังสือเรียน ค่าอุปกรณ์การเรียน ค่าเครื่องแบบนักเรียน ค่ากิจกรรมพัฒนาผู้เรียน ค่าจัดการเรียนการสอน (รายหัว) ค่าอาหารกลางวัน สำหรับเด็กอายุ ๓ - ๕ ปี คือ ค่าหนังสือเรียน ค่าอุปกรณ์การเรียน ค่าเครื่องแบบนักเรียน ค่ากิจกรรมพัฒนาผู้เรียน



## ๑๐.โครงการจัดซื้ออาหารเสริม (นม)

แหล่งงบประมาณ : ข้อบัญญัติ งบประมาณอนุมัติ : ๗๖๗,๔๐๐ บาท เบิกจ่าย ๗๑๘,๖๓๑.๙๗ บาท

เป้าหมาย: จัดซื้ออาหารเสริม (นม) พาสเจอร์ไรส์ รสจืด ชนิดถุง ขนาดบรรจุ ๒๐๐ มิลลิลิตร จำนวน ๒๐๐ ถุง ต่อคนต่อปีการศึกษา และอาหารเสริม (นม) ยู.เอช.ที. รสจืด ชนิดกล่อง ขนาดบรรจุ ๒๐๐ มิลลิลิตร จำนวน ๖๐ กล่องต่อคน ในช่วงปิดเทอม ให้กับเด็กนักเรียนศูนย์พัฒนาเด็กเล็กบ้านสำนักกอ และศูนย์พัฒนาเด็กเล็กบ้านควนปันแต่ ตั้งแต่ชั้นเตรียมอนุบาล - ชั้นประถมศึกษาปีที่ ๖ ในโรงเรียนวัดควนปันตาราม โรงเรียนวัดสุนทรवास โรงเรียนบ้านปากสระ โรงเรียนบ้านสำนักกอ จำนวน ๒๖๐ วัน



๑๑.โครงการอุดหนุนโรงเรียนวัดควนปันทาราม, โรงเรียนบ้านปากสระ, โรงเรียนวัดสุนทรवास, โรงเรียนบ้านสำนักกอ โครงการอาหารกลางวันสำหรับนักเรียน

แหล่งงบประมาณ : ข้อบัญญัติ งบประมาณอนุมัติ : ๑,๗๐๓,๔๐๐ บาท เบิกจ่าย ๑,๖๒๑,๘๔๐ บาท

เป้าหมาย: อุดหนุนค่าอาหารกลางวันให้แก่โรงเรียนในเขตพื้นที่ตำบลปันแต โรงเรียนวัดควนปันทาราม, โรงเรียนบ้านปากสระ, โรงเรียนวัดสุนทรवास, โรงเรียนบ้านสำนักกอ สำหรับเด็กนักเรียนชั้นอนุบาล - ชั้นประถมศึกษาปีที่ ๖ และชั้นมัธยมศึกษาปีที่ ๑ - ๓ (โรงเรียนขยายโอกาส) ในอัตราตามขนาดสถานศึกษา จำนวน ๒๐๐ วัน



๑๒. โครงการก่อสร้างอาคารศูนย์พัฒนาเด็กเล็ก ขนาดกลาง แบบตอกเสาเข็ม ศูนย์พัฒนาเด็กเล็กบ้านควน  
ป็นแต่ องค์การบริหารส่วนตำบลป็นแต่ อำเภอควนขนุน จังหวัดพัทลุง  
แหล่งงบประมาณ : เงินอุดหนุนเฉพาะกิจ งบประมาณอนุมัติ ๗,๖๓๙,๗๐๐ บาท เบิกจ่าย ๗,๔๑๕,๘๕๘ บาท  
เป้าหมาย ก่อสร้างอาคารศูนย์พัฒนาเด็กเล็ก ขนาดกลาง แบบตอกเสาเข็ม ศูนย์พัฒนาเด็กเล็กบ้านควนป็นแต่  
ขนาดกว้าง ๑๙.๕๐ เมตร ยาว ๒๑ เมตร รวมพื้นที่ก่อสร้างไม่น้อยกว่า ๔๐๙.๕๐ ตารางเมตร



๑๓. โครงการก่อสร้างรั้วศูนย์พัฒนาเด็กเล็กบ้านควนป็นแต่ องค์การบริหารส่วนตำบลป็นแต่ อำเภอ  
ควนขนุน จังหวัดพัทลุง  
แหล่งงบประมาณ : เงินอุดหนุนเฉพาะกิจ งบประมาณอนุมัติ ๒๒๓,๐๐๐ บาท เบิกจ่าย ๒๒๓,๐๐๐ บาท  
เป้าหมาย ก่อสร้างรั้ว ศูนย์พัฒนาเด็กเล็กบ้านควนป็นแต่ สูง ๒ เมตร ระยะทางยาวรวมไม่น้อยกว่า ๓๐ เมตร



๑๔.โครงการจัดงานวันเด็กแห่งชาติ ประจำปี ๒๕๖๘

แหล่งงบประมาณ: ข้อบัญญัติ งบประมาณอนุมัติ : ๑๐๐,๐๐๐ บาท เบิกจ่าย ๙๘,๘๐๘ บาท  
โดยมีกิจกรรมต่าง ๆ ดังนี้ .

๑. ชุดการแสดงจากศูนย์พัฒนาเด็กเล็กและโรงเรียนในเขตพื้นที่ตำบลปันแต
๒. ชุดการแสดงจาก ๑๓ หมู่บ้าน
๓. เกมส์ การละเล่น และกิจกรรมส่งเสริมพัฒนาการเด็ก ให้เด็กได้ระบายสีปูนปั้นตุ๊กตาพวงกุญแจ ถูงผ้า



ยุทธศาสตร์ที่ ๕ การส่งเสริมศาสนา ศิลปะ ประเพณี วัฒนธรรม และภูมิปัญญาท้องถิ่น จำนวน ๒  
โครงการ ประกอบด้วย

๑. โครงการจัดงานนมัสการพระอุดมปิฎก และเชิดชูคนดี ของดีศรีปันแต

แหล่งงบประมาณ : ข้อบัญญัติ งบประมาณอนุมัติ : ๑๐๐,๐๐๐ บาท เบิกจ่าย ๗๙,๔๘๕ บาท  
โดยมีการจัดกิจกรรม ดังนี้

- วันจันทร์ที่ ๗ เมษายน ๒๕๖๘
- พิธีกวนข้าวยาคุ
  - ประกวดปรุงอาหารพื้นบ้าน (แกงส้ม)
  - สาธิตทำขนมพื้นบ้านจากกลุ่มแม่บ้าน ๕ กลุ่ม (ขนมโค, ขนมเต๋อนสิบ, ขนมพิมพ์, ขนมสาคุ และขนมกล้วยบวชชี)
  - เปิดเวทีเสวนาคณบดีศรีปันแต
  - พิธีสวดเจริญพระพุทธรูป
  - การแสดงลิเกป่า คณะเด่นชัยสงวนศิลป์
- วันอังคารที่ ๘ เมษายน ๒๕๖๘
- รำมโนราห์
  - พิธีกรรมทางศาสนา แสดงพระธรรมเทศนา เจริญพระพุทธรูป
  - มอบเกียรติบัตรเชิดชูคนดีศรีปันแต ประจำปี ๒๕๖๘
  - พิธีนมัสการสวดคำฉันท์อุดมปิฎกานุสติ ณ ลานหน้ามณฑปอนุสาวรีย์พระอุดมปิฎก
  - ถวายภัตตาหารเพล

ผลการแข่งขันปรุงอาหารพื้นบ้าน (แกงกะทิไก่บ้านกับหยวกกล้วย)

- ชนะเลิศ ได้แก่ หมู่ที่ ๗ นางอุบล พลคง
- รองชนะเลิศ ได้แก่ หมู่ที่ ๑๐ นางจิราภรณ์ มีชู
- ลำดับที่ ๓ ได้แก่ หมู่ที่ ๓ นางยุพา เสนะกุล

รายชื่อ “คนดีศรีปันแต” ประจำปี ๒๕๖๘ ที่ได้รับมอบเกียรติบัตรเชิดชูคนดีศรีปันแต

- |                         |  |
|-------------------------|--|
| ๑. นางขวัญเรือน แก่นทอง | บุคคลดีเด่น สาขา ผู้นำ                         |
| ๒. นายจันทน์ สังกสิน    | บุคคลดีเด่น สาขา เกษตรกร                       |
| ๓. นายสุภาพ พงศาปาน     | บุคคลดีเด่น สาขา ส่งเสริมศิลปะวัฒนธรรมพื้นบ้าน |
| ๔. นายสุชาติ เรืองเพชร  | บุคคลดีเด่น สาขา ส่งเสริมทำนุบำรุงศาสนา        |
| ๕. นายสมศักดิ์ คงสม     | บุคคลดีเด่น สาขา จิตอาสา                       |
| ๖. นายธนัช ช่วยศรีนวล   | บุคคลดีเด่น สาขา เยาวชน                        |
| ๗. นางอุบล พลคง         | บุคคลดีเด่น สาขา การปรุงอาหารพื้นบ้าน          |

สรุปผลการประเมินความพึงพอใจ (ถ้ามี) ๘๔.๕๓



๒.โครงการจัดงานแห่เทียนวันเข้าพรรษา ประจำปี ๒๕๖๘

แหล่งงบประมาณ : ข้อบัญญัติ งบประมาณอนุมัติ : ๒๐,๐๐๐ บาท เบิกจ่าย ๑๗,๒๗๗ บาท

ดำเนินการโครงการจัดงานแห่เทียน วันเข้าพรรษา ในวันที่ ๙ กรกฎาคม ๒๕๖๘ โดยผู้บริหารท้องถิ่น พนักงาน อบต.ปันแต และภาคีเครือข่ายโครงการวัด ประชา รัฐ สร้างสุข พร้อมกัน ณ สามแยกสุนทราทาลัดไปบ้านโพธิ์ เพื่อตั้งขบวนแห่ โดยมีคณะกลองยาวนำขบวนเคลื่อนไปยังวัดสุนทรवास และแห่เทียนพรรษารอบ อุโบสถ ๓ รอบ ประกอบพิธีกรรมทางศาสนา สมโภชเทียนพรรษา ถวายเทียนพรรษาแด่เจ้าอาวาส วัดสุนทรवास, วัดควนปันตาราม, วัดปากสระ และวัดเวฬุวัน

สรุปผลการประเมินความพึงพอใจ ร้อยละ ๙๑.๓๓



ยุทธศาสตร์ที่ ๒ การพัฒนาประสิทธิภาพการบริหารจัดการองค์กรปกครองส่วนท้องถิ่น  
จำนวน ๓ โครงการ ประกอบด้วย

๑. โครงการตรวจสุขภาพประจำปีของพนักงานส่วนตำบล พนักงานครูองค์การบริหารส่วนตำบลและพนักงาน  
จ้างองค์การบริหารส่วนตำบลปนแต่ ประจำปีงบประมาณ พ.ศ. ๒๕๖๘

งบประมาณ -

เป้าหมาย: พนักงานส่วนตำบล พนักงานครูศูนย์พัฒนาเด็กเล็ก และพนักงานจ้าง อบต.ปันแต่

โดยประสานงานบุคลากรด้านสาธารณสุขโรงพยาบาลควนขนุนและโรงพยาบาลพัทลุง และประสานพนักงาน  
ผู้สนใจเข้าร่วมโครงการฯ ในการตรวจสุขภาพตามลำดับขั้นตอน

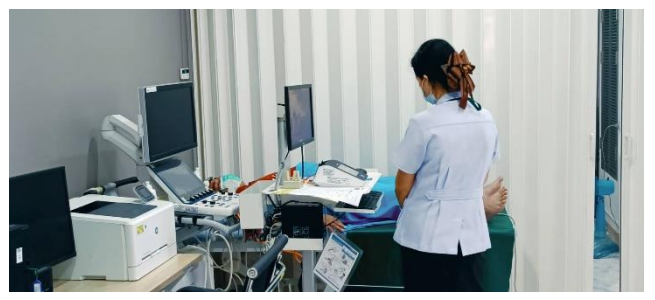

๒.โครงการวันท้องถิ่นไทย ประจำปีงบประมาณ พ.ศ. ๒๕๖๘

แหล่งงบประมาณ : ข้อบัญญัติ งบประมาณอนุมัติ ๓๐,๐๐๐ บาท /เบิกจ่าย ๒๙,๐๐๐ บาท

เป้าหมาย : ผู้บริหารท้องถิ่น สมาชิกสภาท้องถิ่น พนักงานส่วนตำบล พนักงานครู พนักงานจ้าง

สรุปผลการดำเนินการ : ตามที่องค์การบริหารส่วนตำบลปันแต ได้จัดทำโครงการวันท้องถิ่นไทย ประจำปีงบประมาณ พ.ศ. ๒๕๖๘ ในวันที่ ๑๘ มีนาคม ๒๕๖๘ ในช่วงเช้ามีพิธีกรรมทางศาสนา และช่วงบ่ายได้จัดกิจกรรมนันทนาการเพื่อสร้างความรักความสามัคคีในองค์กร



๓.โครงการก่อสร้างรั้วรอบพื้นที่ทำการองค์การบริหารส่วนตำบลปันแต หมู่ที่ ๕ (ฝั่งทิศตะวันตก)

แหล่งงบประมาณ: งบประมาณ อนุมัติ : ๔๙๓,๐๐๐ บาท เบิกจ่าย ๔๙๒,๐๐๐ บาท

เป้าหมาย : ก่อสร้างรั้วกำแพงสูง ๒.๐๐ เมตร ระยะทางรวมไม่น้อยกว่า ๗๒ เมตร

รูปภาพ ก่อนดำเนินการ



รูปภาพดำเนินการแล้วเสร็จ



รูปภาพกำลังดำเนินการ

