



แผนปฏิบัติการในการป้องกันและบรรเทาสาธารณภัย

ของ

องค์การบริหารส่วนตำบลปันแต

พ.ศ.2564-2570

## คำนำ

สถานการณ์และแนวโน้มสาธารณสุขของโลกและประเทศกำลังเผชิญกับปัญหาที่มีลักษณะเชื่อมโยงซับซ้อน ส่งผลกระทบต่อชีวิตและทรัพย์สินในวงกว้าง และมีแนวโน้มเพิ่มขึ้น เช่น การเปลี่ยนแปลงสภาพภูมิอากาศที่ทำให้เกิดภาวะลมฟ้าอากาศแปรปรวน ระดับน้ำทะเลของโลกสูงขึ้น เกิดภาวะแล้งจัด พายุหมุน การกัดเซาะชายฝั่งทะเล อุทกภัยขนาดใหญ่ ดินโคลนถล่ม น้ำป่าไหลหลาก โรคระบาด รวมทั้งการเกิดสาธารณสุขขนาดใหญ่ เป็นต้น นอกจากนี้ ยังมีภัยที่ไม่อาจคาดการณ์ได้ อาทิ แผ่นดินไหว สึนามิ ไฟป่าและหมอกควัน ซึ่งล้วนเป็นสาธารณสุขที่จะต้องเผชิญในปัจจุบันและมีแนวโน้มมากขึ้นในอนาคต อันส่งผลกระทบต่อทั้งด้านเศรษฐกิจ สังคม ทรัพยากรธรรมชาติและสิ่งแวดล้อม องค์กรปกครองส่วนท้องถิ่นเป็นหน่วยงานที่มีความใกล้ชิดกับประชาชน และมีบทบาทภารกิจในการให้ความช่วยเหลือและบรรเทาภัยในลำดับแรกก่อนที่หน่วยงานภายนอกจะเข้าไปให้ความช่วยเหลือ ประกอบกับพระราชบัญญัติป้องกันและบรรเทาสาธารณภัย พ.ศ. 2550 มาตรา 20 กำหนดให้ องค์กรปกครองส่วนท้องถิ่นแห่งพื้นที่มีหน้าที่ป้องกันและบรรเทาสาธารณภัยในเขตท้องถิ่นของตน โดยมีผู้บริหารขององค์กรปกครองส่วนท้องถิ่นแห่งพื้นที่นั้นเป็นผู้รับผิดชอบในฐานะผู้อำนวยการท้องถิ่น และแผนการป้องกันและบรรเทาสาธารณภัยแห่งชาติ พ.ศ. 2564-2570 ได้กำหนดให้กองอำนวยการป้องกันและบรรเทาสาธารณภัยแห่งพื้นที่ (องค์การบริหารส่วนตำบล/เทศบาล/เมืองพัทยา) ทำหน้าที่อำนวยความสะดวก ควบคุม ปฏิบัติการป้องกันและบรรเทาสาธารณภัย รวมทั้งจัดตั้งศูนย์ปฏิบัติการฉุกเฉินท้องถิ่นและเผชิญเหตุเมื่อเกิดสาธารณสุขขึ้น โดยมีผู้อำนวยการท้องถิ่น เป็นผู้ควบคุมและสั่งการเพื่อทำหน้าที่จัดการสาธารณสุขที่เกิดขึ้นจนกว่าสถานการณ์จะกลับเข้าสู่ภาวะปกติ พร้อมทั้งจัดทำแผนปฏิบัติการในการป้องกันและบรรเทาสาธารณภัยขององค์กรปกครองส่วนท้องถิ่น จึงถือเป็นภารกิจสำคัญขององค์กรปกครองส่วนท้องถิ่นที่จะต้องเตรียมความพร้อมในการป้องกันและบรรเทาสาธารณภัย รวมถึงการพัฒนาขีดความสามารถในการเผชิญเหตุและให้ความช่วยเหลือผู้ประสบภัยภายหลังจากสถานการณ์สิ้นสุดลง

ดังนั้น องค์การบริหารส่วนตำบลป็นแต่จึงได้จัดทำแผนปฏิบัติการในการป้องกันและบรรเทาสาธารณสุขขึ้น เพื่อเป็นแนวทางปฏิบัติในการเตรียมความพร้อม การแจ้งเตือนภัย และการดำเนินการช่วยเหลือให้แก่หน่วยงานในระดับท้องถิ่นร่วมกับหน่วยงานต่างๆ ในพื้นที่รับผิดชอบและพื้นที่ข้างเคียง ตั้งแต่ก่อนเกิดภัย ขณะเกิดภัย และภายหลังเกิดภัย ถูกต้องตามกฎหมายที่เกี่ยวข้อง รวมทั้งมีความเชื่อมโยงกับแผนการป้องกันและบรรเทาสาธารณภัยอำเภอ พ.ศ. 2564-2570 แผนการป้องกันและบรรเทาสาธารณภัยจังหวัด พ.ศ. 2564-2570 และสอดคล้องกับแผนการป้องกันและบรรเทาสาธารณภัยแห่งชาติ พ.ศ. 2564-2570 และแผนต่างๆ ที่เกี่ยวข้อง เพื่อป้องกันและลดความสูญเสียต่อชีวิต และทรัพย์สิน รวมถึงผลกระทบทางเศรษฐกิจของประเทศอย่างมีประสิทธิภาพต่อไป

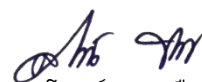

(นายสาโรจน์ บุญเรืองขาว)

นายกองค์การบริหารส่วนตำบลป็นแต่

ผู้อำนวยการท้องถิ่น

วันที่ 25 มิถุนายน พ.ศ. 2564

# บทนำ

ปัจจุบันสถานการณ์สาธารณสุขภัยของประเทศไทยทั้งที่เกิดจากเกิดจากธรรมชาติและการกระทำของมนุษย์ มีปัจจัยหลักมาจากสาเหตุหลายประการ สาเหตุจากธรรมชาติ เช่น อุทกภัย ดินโคลนถล่ม แผ่นดินไหว พายุฤดูร้อน มีความถี่และความรุนแรงมากขึ้น สาเหตุจากการกระทำของมนุษย์ เช่น การตัดไม้ทำลายป่า การใช้ทรัพยากรธรรมชาติอย่างไม่จำกัด การขยายตัวของชุมชนเมือง และภาคอุตสาหกรรมที่ทำลายสิ่งแวดล้อม ทำให้สภาพภูมิอากาศของโลกเกิดการเปลี่ยนแปลง สภาพอากาศแปรปรวน อากาศร้อนจัด และหนาวจัด หรือมีฝนตกปริมาณมากเป็นเวลานาน ส่งผลให้เกิดน้ำท่วมหนักและแผ่นดินถล่ม ซึ่งสาธารณสุขภัยดังกล่าวได้ส่งผลกระทบต่อชีวิตและความเป็นอยู่ของประชาชน ตลอดทั้งสร้างความเสียหายแก่ทรัพย์สินของประชาชน ชุมชน และของรัฐ

องค์การบริหารส่วนตำบลปิ่นเต๋ มีหน้าที่ในการป้องกันและบรรเทาสาธารณสุขภัยในเขตท้องถิ่น โดยมีผู้บริหารท้องถิ่นเป็นผู้รับผิดชอบในฐานะผู้อำนวยการท้องถิ่น และมีปลัดองค์กรปกครองส่วนท้องถิ่น เป็นผู้ช่วยผู้อำนวยการท้องถิ่น รับผิดชอบและปฏิบัติหน้าที่ในการป้องกันและบรรเทาสาธารณสุขภัยในเขตท้องถิ่น และช่วยเหลือผู้อำนวยการจังหวัดและผู้อำนวยการอำเภอตามที่ได้รับมอบหมาย องค์การบริหารส่วนตำบลปิ่นเต๋ จึงต้องมีการเตรียมพร้อมและรับมือกับสถานการณ์สาธารณสุขภัยต่างๆ ที่อาจเกิดขึ้นได้ตลอดเวลา จึงได้จัดทำแผนปฏิบัติการในการป้องกันและบรรเทาสาธารณสุขภัยขององค์การบริหารส่วนตำบลปิ่นเต๋ พ.ศ.2564-2570 ขึ้น ซึ่งเป็นไปตามพระราชบัญญัติป้องกันและบรรเทาสาธารณสุขภัย พ.ศ. 2550 และสอดคล้องกับแผนการป้องกันและบรรเทาสาธารณสุขแห่งชาติ พ.ศ.2564-2570 รวมทั้งมีความเชื่อมโยงกับแผนพัฒนาเศรษฐกิจและสังคมแห่งชาติฉบับที่ 12 พ.ศ.2560-2564 และยุทธศาสตร์การเตรียมพร้อมแห่งชาติ และแผนการป้องกันและบรรเทาสาธารณสุขภัยจังหวัด/อำเภอ เพื่อให้การบริหารจัดการสาธารณสุขภัยเป็นไปในทิศทางเดียวกันทั้งระบบ และเพื่อประโยชน์ในการป้องกันและบรรเทาสาธารณสุขภัยได้อย่างรวดเร็วและมีประสิทธิภาพ สร้างความเชื่อมั่นให้กับประชาชน และสร้างพื้นที่ให้เป็นท้องถิ่นที่ปลอดภัย โดยให้ความสำคัญกับหลักการจัดการความเสี่ยงจากสาธารณสุขภัย

แผนปฏิบัติการในการป้องกันและบรรเทาสาธารณสุขภัยขององค์การบริหารส่วนตำบลปิ่นเต๋ มีวัตถุประสงค์ ดังนี้

1. เพื่อใช้เป็นแนวทางในการเตรียมความพร้อม การแจ้งเตือนภัย และการดำเนินการช่วยเหลือให้แก่หน่วยงานในระดับท้องถิ่นในกรณีเกิดสาธารณสุขภัยได้อย่างมีประสิทธิภาพ
2. เพื่อให้ประชาชนในพื้นที่ขององค์การบริหารส่วนตำบลปิ่นเต๋ มีความปลอดภัยในชีวิตและทรัพย์สินจากเหตุสาธารณสุขภัย

# สารบัญ

|                                                                                                 | หน้า | หน้า |
|-------------------------------------------------------------------------------------------------|------|------|
| บทนำ                                                                                            |      |      |
| บทที่ 1 ข้อมูลทั่วไป                                                                            |      | 1    |
| 1.1 สภาพทั่วไปขององค์การบริหารส่วนตำบลปันแต                                                     |      | 1    |
| 1.1.1 ที่ตั้งและอาณาเขต                                                                         |      | 1    |
| 1.1.2 เขตการปกครอง                                                                              |      | 1    |
| 1.1.3 ประชากร ศาสนา                                                                             |      | 1    |
| 1.1.4 การประกอบอาชีพ                                                                            |      | 2    |
| 1.1.5 เส้นทางคมนาคม                                                                             |      | 2    |
| 1.1.6 แหล่งแม่น้ำลำคลอง                                                                         |      | 2    |
| 1.1.7 สถานที่สำคัญ                                                                              |      | 3    |
| 1.1.8 สาธารณูปโภค                                                                               |      | 4    |
| 1.1.9 แผนที่พื้นที่เสี่ยงภัยของ                                                                 |      |      |
| 1.2 สถานการณ์และแนวโน้มการเกิดสาธารณภัย                                                         |      | 6    |
| 1.2.1 สถานการณ์สาธารณภัย                                                                        |      | 6    |
| 1.2.2 สถิติภัย                                                                                  |      | 6    |
| 1.3 สถานการณ์/ความเสี่ยงจากสาธารณภัยที่เกิดขึ้นในพื้นที่<br>องค์การบริหารส่วนตำบลปันแต          |      | 10   |
| 1.4 ปฏิทินสาธารณภัยประจำปี                                                                      |      | 12   |
| บทที่ 2 นโยบายและยุทธศาสตร์การจัดการความเสี่ยงจากสาธารณภัย                                      |      | 14   |
| 2.1 นโยบายการป้องกันและบรรเทาสาธารณภัย                                                          |      | 14   |
| 2.2 วัตถุประสงค์ของแผนปฏิบัติการในการป้องกันและบรรเทาสาธารณภัย<br>ขององค์การบริหารส่วนตำบลปันแต |      | 14   |
| 2.3 วิสัยทัศน์                                                                                  |      | 15   |
| 2.4 พันธกิจ                                                                                     |      | 15   |
| 2.5 เป้าหมาย                                                                                    |      | 15   |
| 2.6 ตัวชี้วัดความสำเร็จในการจัดการความเสี่ยงจากสาธารณภัยต่างประเทศ                              |      | 15   |
| 2.7 ยุทธศาสตร์การจัดการความเสี่ยงจากสาธารณภัย                                                   |      | 16   |

## สารบัญ (ต่อ)

|                                                                                                 | หน้า      |
|-------------------------------------------------------------------------------------------------|-----------|
| 2.8 แหล่งที่มาและวิธีการงบประมาณในการป้องกันและบรรเทาสาธารณภัย                                  | 20        |
| 2.8.1 งบประมาณรายจ่ายประจำปีขององค์การบริหารส่วนตำบลปันท                                        | 20        |
| 2.8.2 งบกลาง                                                                                    | 23        |
| 2.8.3 เงินนอกงบประมาณ                                                                           | 24        |
| <b>บทที่ 3 หลักการจัดการความเสี่ยงจากสาธารณภัย</b>                                              | <b>26</b> |
| 3.1 วงจรจัดการความเสี่ยงจากสาธารณภัย                                                            | 26        |
| 3.2 กลไกการจัดการความเสี่ยงจากสาธารณภัย                                                         | 27        |
| 3.2.1 ระดับนโยบาย                                                                               | 27        |
| 3.2.2 ระดับปฏิบัติ                                                                              | 27        |
| 3.3 บทบาท หน้าที่ และแนวทางปฏิบัติร่วมกับหน่วยงานที่เกี่ยวข้อง<br>ระดับ อปท.                    | 31        |
| 3.3.1 การปฏิบัติร่วมกับอำเภอและจังหวัด                                                          | 31        |
| 3.3.2 การปฏิบัติร่วมกับองค์กรปกครองส่วนท้องถิ่นข้างเคียง                                        | 31        |
| 3.3.3 การปฏิบัติร่วมกับหน่วยทหารในพื้นที่                                                       | 32        |
| 3.3.4 การปฏิบัติร่วมกับภาคประชาสังคม เอกชน และองค์การสาธารณกุศล                                 | 33        |
| 3.4 ขอบเขตสาธารณภัย                                                                             | 33        |
| 3.5 ระดับการจัดการสาธารณภัย                                                                     | 33        |
| 3.6 กฎหมายและระเบียบที่เกี่ยวข้องกับการจัดการความเสี่ยงจากสาธารณภัย                             | 34        |
| 3.6.1 กฎหมายหลัก                                                                                | 34        |
| 3.6.2 กฎหมาย/ระเบียบ/ประกาศ/ คำสั่ง ที่สำคัญเพื่อการสนับสนุน<br>การจัดการความเสี่ยงจากสาธารณภัย | 34        |
| <b>บทที่ 4 การปฏิบัติก่อนเกิดภัย</b>                                                            | <b>37</b> |
| 4.1 แนวคิดการลดความเสี่ยงจากสาธารณภัย                                                           | 38        |
| 4.2 เป้าประสงค์                                                                                 | 38        |
| 4.3 กลยุทธ์การมุ่งเน้นการลดความเสี่ยงจากสาธารณภัย                                               | 38        |
| <b>บทที่ 5 การปฏิบัติขณะเกิดภัย</b>                                                             | <b>55</b> |
| 5.1 แนวคิดการจัดการในภาวะฉุกเฉิน                                                                | 55        |
| 5.1.1 มาตรฐานการจัดการในภาวะฉุกเฉิน                                                             | 55        |
| 5.1.2 เอกภาพการจัดการในภาวะฉุกเฉิน                                                              | 55        |

## สารบัญ (ต่อ)

|                                                                                                                  | หน้า |
|------------------------------------------------------------------------------------------------------------------|------|
| 5.1.3 ความยืดหยุ่นของโครงสร้างองค์การการจัดการในภาวะฉุกเฉิน                                                      | 55   |
| 5.2 เป้าประสงค์                                                                                                  | 55   |
| 5.3 กลยุทธ์การบูรณาการการจัดการในภาวะฉุกเฉิน                                                                     | 56   |
| 5.4 การบริหารศูนย์พักพิงชั่วคราว                                                                                 | 80   |
| 5.5 การปิดศูนย์พักพิงชั่วคราว                                                                                    | 81   |
| บทที่ 6 การปฏิบัติหลังเกิดภัย                                                                                    | 83   |
| 6.1 แนวคิดในการฟื้นฟู                                                                                            | 83   |
| 6.1.1 แนวคิดการพัฒนาให้ดีกว่าและปลอดภัยกว่าเดิม                                                                  | 83   |
| 6.1.2 เครื่องมือในการขับเคลื่อนการพัฒนาให้ดีกว่าและปลอดภัยกว่าเดิม                                               | 84   |
| 6.2 เป้าประสงค์                                                                                                  | 85   |
| 6.3 กลยุทธ์การเพิ่มประสิทธิภาพการฟื้นฟูอย่างยั่งยืน                                                              | 85   |
| บทที่ 7 ยุทธศาสตร์ที่ 4 : การส่งเสริมการเป็นหุ้นส่วนระหว่างประเทศ<br>ในการจัดการความเสี่ยงจากสาธารณภัย           | 92   |
| 7.1 แนวคิดการส่งเสริมการเป็นหุ้นส่วนระหว่างประเทศ<br>ในการจัดการความเสี่ยงจากสาธารณภัย                           | 92   |
| 7.2 เป้าประสงค์                                                                                                  | 92   |
| 7.3 กลยุทธ์การส่งเสริมการเป็นหุ้นส่วนในการจัดการความเสี่ยงจากสาธารณภัย                                           | 93   |
| บทที่ 8 ยุทธศาสตร์ที่ 5 : การเพิ่มประสิทธิภาพระบบบริหารจัดการและประยุกต์<br>ใช้นวัตกรรมด้านสาธารณภัย             | 94   |
| 8.1 แนวคิดการเพิ่มประสิทธิภาพระบบบริหารจัดการและสร้างนวัตกรรม<br>ด้านสาธารณภัย                                   | 94   |
| 8.2 เป้าประสงค์                                                                                                  | 94   |
| 8.3 กลยุทธ์การเพิ่มประสิทธิภาพระบบบริหารจัดการและสร้างนวัตกรรม<br>ด้านสาธารณภัย                                  | 95   |
| บทที่ 9 การขับเคลื่อนแผนปฏิบัติการในการป้องกันและบรรเทาสาธารณภัย<br>ขององค์การบริหารส่วนตำบลปันแตไปสู่การปฏิบัติ | 101  |
| 9.1 การขับเคลื่อนแผนไปสู่การปฏิบัติ                                                                              | 101  |

## สารบัญ (ต่อ)

|                                                                                                                     | หน้า |
|---------------------------------------------------------------------------------------------------------------------|------|
| 9.1.1 กลไกการขับเคลื่อนแผนปฏิบัติการในการป้องกันและบรรเทา<br>สาธารณภัยองค์การบริหารส่วนตำบลปิ่นเตา พ.ศ.2564         | 101  |
| 9.1.2 แนวทางการขับเคลื่อนแผนปฏิบัติการในการป้องกันและบรรเทา<br>สาธารณภัยองค์การบริหารส่วนตำบลปิ่นเตา พ.ศ. 2564-2570 | 101  |
| 9.2 การติดตามและประเมินผล                                                                                           | 103  |
| 9.3 การวิจัยและพัฒนา                                                                                                | 105  |
| 9.4 การทบทวนแผนปฏิบัติการในการป้องกันและบรรเทาสาธารณภัย<br>ขององค์การบริหารส่วนตำบลปิ่นเตา                          | 108  |

## สารบัญญากาศผนวก (อปท.)

ภาคผนวก ก : คำย่อ

ภาคผนวก ข : ตัวอย่างลักษณะภัย

ภาคผนวก ค : นิยามศัพท์

ภาคผนวก ง : พื้นที่เสี่ยงภัยต่างๆ

ภาคผนวก จ : สถานที่สำคัญที่ต้องดูแลเป็นพิเศษ (พระตำหนัก แหล่งพลังงาน โรงพยาบาล สาธารณูปโภค ที่สำคัญ ท่าเรือ ท่าอากาศยาน ฯลฯ)

ภาคผนวก ฉ : บัญชีหน่วยงานประสานการปฏิบัติในจังหวัด

ภาคผนวก ฉ-1 : บัญชีรายชื่อบุคลากรหน่วยงานราชการ รัฐวิสาหกิจ ภาคเอกชน

ภาคผนวก ฉ-2 : บัญชีรายชื่อองค์กรสาธารณกุศล หน่วยงานเครือข่ายการป้องกันและบรรเทาสาธารณภัย

ภาคผนวก ฉ-3 : บัญชีรายชื่อผู้เชี่ยวชาญด้านสาธารณภัย

ภาคผนวก ฉ-4 : บัญชีฐานข้อมูลอาสาสมัคร (OTOS)

ภาคผนวก ฉ-5 : บัญชีฐานข้อมูล อปพร.

ภาคผนวก ช : ข้อมูลสถานีเตือนภัย หอเตือนภัย ป้ายเตือนภัย สัญญาณเตือนภัย และหอกระจายข่าว

ภาคผนวก ซ : บัญชีเครื่องจักรกล ยานพาหนะ เครื่องมืออุปกรณ์ ในการป้องกันและบรรเทาสาธารณภัย

ภาคผนวก ฌ : บัญชีข้อมูลศักยภาพพื้นฐานทางด้านสาธารณสุข

ภาคผนวก ฎ : บัญชียานพาหนะเพื่อเตรียมการอพยพ

ภาคผนวก ฏ : บัญชีกลุ่มเปราะบาง

ภาคผนวก ฐ : บัญชีรายชื่อบุคคลที่ต้องอพยพเป็นลำดับแรก

ภาคผนวก รุ : บัญชีศูนย์พักพิงชั่วคราวหลัก/สำรอง

ภาคผนวก ฑ : ข่ายการติดต่อสื่อสาร

ภาคผนวก ฑ-1 : แผนผังการติดต่อสื่อสารและข่ายวิทยุสื่อสาร

ภาคผนวก ฑ-2 : หมายเลขโทรศัพท์ฉุกเฉิน

ภาคผนวก ฒ : แบบคำสั่งต่างๆ

- คำสั่งกองอำนาจการป้องกันและบรรเทาสาธารณภัยจังหวัด

- คำสั่งแต่งตั้งคณะกรรมการจัดทำแผนการป้องกันและบรรเทาสาธารณภัยจังหวัด

ภาคผนวก ณ : แผนงานโครงการในการลดความเสี่ยงจากสาธารณภัย

ภาคผนวก ด : แบบประเมิน PDNA ระยะที่ 1

ภาคผนวก ต : แบบประเมิน PDNA ระยะที่ 2

# บทที่ 1

## ข้อมูลทั่วไป

### 1.1 สภาพทั่วไปขององค์การบริหารส่วนตำบลปิ่นแต

#### 1.1.1 ที่ตั้งและอาณาเขต

องค์การบริหารส่วนตำบลปิ่นแตตั้งอยู่ทางทิศเหนือห่างจากที่ว่าการอำเภอควนขนุน ประมาณ 8 กิโลเมตร ห่างจากศาลากลางจังหวัดพัทลุง ประมาณ 30 กิโลเมตร มีเนื้อที่ประมาณ 47.29 ตาราง กิโลเมตร หรือ ประมาณ 29,555 ไร่ มีสภาพภูมิประเทศหลายลักษณะ คือ มีทั้งที่ดอน ที่ราบ และที่ราบลุ่ม พื้นที่ ดอนจะอยู่ทางทิศตะวันตก และทางตอนกลางของตำบลแล้วลาดเอียงลงมาเป็นที่ยราบและที่ราบลุ่ม บริเวณทิศ ตะวันออกของตำบล มีอาณาเขตติดต่อกับพื้นที่ต่างๆ ดังนี้

|             |                                                                                               |
|-------------|-----------------------------------------------------------------------------------------------|
| ทิศเหนือ    | ติดต่อกับตำบลแหลมไทรนุด อำเภอควนขนุน จังหวัดพัทลุง                                            |
| ทิศใต้      | ติดต่อกับตำบลมะกอกเหนือ อำเภอควนขนุน จังหวัดพัทลุง<br>ตำบลควนขนุน อำเภอควนขนุน จังหวัดพัทลุง  |
| ทิศตะวันตก  | ติดต่อกับตำบลชะมวง อำเภอควนขนุน จังหวัดพัทลุง<br>และตำบลบ้านพร้าว อำเภอป่าพะยอม จังหวัดพัทลุง |
| ทิศตะวันออก | ติดต่อกับตำบลทะเลน้อย อำเภอควนขนุน จังหวัดพัทลุง<br>และตำบลนางตุง อำเภอควนขนุน จังหวัดพัทลุง  |

#### 1.1.2 เขตการปกครอง

องค์การบริหารส่วนตำบลปิ่นแตแบ่งเขตการปกครองออกเป็น 13 หมู่บ้าน ได้แก่

1. หมู่ที่ 1 บ้านปลายคลอง
2. หมู่ที่ 2 บ้านปิ่นแต
3. หมู่ที่ 3 บ้านสำนักกอ
4. หมู่ที่ 4 บ้านปากสระ
5. หมู่ที่ 5 บ้านควนปิ่นแต
6. หมู่ที่ 6 บ้านโนไร่
7. หมู่ที่ 7 บ้านโพธิ์
8. หมู่ที่ 8 บ้านสุนทรารอก
9. หมู่ที่ 9 บ้านสุนทรารตก
10. หมู่ที่ 10 บ้านไสหลวง
11. หมู่ที่ 11 บ้านทุ่งลาน
12. หมู่ที่ 12 บ้านหารเจ
13. หมู่ที่ 13 บ้านเขากลาง

#### 1.1.3 ประชากร ศาสนา

องค์การบริหารส่วนตำบลปิ่นแต มีจำนวนประชากรทั้งสิ้น 6,167 คน

จำแนกเป็นเพศชาย 3,003 คน เพศหญิง 3,164 คน

จำนวนเด็ก (อายุ 0 – 14 ปี) เด็กชาย 474 คน เด็กหญิง 447 คน

จำนวนผู้สูงอายุ (อายุ 60 ปี ขึ้นไป) เพศชาย 590 คน เพศหญิง 765 คน

จำนวนผู้พิการ เพศชาย 147 คน เพศหญิง 141 คน

จำนวนสตรีมีครรภ์\* 9 คน

จำนวนผู้ป่วยติดเตียง 60 คน

จำนวนครัวเรือน 2,105 ครัวเรือน

จำนวนประชากรแฝง\* ประมาณ 20 คน

ส่วนใหญ่นับถือศาสนาพุทธ ร้อยละ 98

ข้อมูล ณ วันที่ 31 เดือนมีนาคม พ.ศ. 2564 (ที่มา : ข้อมูลทะเบียนราษฎร์ของ สำนัก

ทะเบียนอำเภอควนขนุน)

**หมายเหตุ** 1 รายละเอียดปรากฏตามภาคผนวก ข

2 ประชากรแฝง หมายถึง \*ประชากรกลุ่มที่ได้เข้ามาทำงานหรือเรียนหนังสือในจังหวัดที่ตนไม่ได้พักอาศัย ลักษณะเข้าไปเย็นกลับและหมายรวมถึงกลุ่มที่มาอาศัยอยู่ประจำแต่ไม่มีการย้ายทะเบียนบ้านหรือไม่มีชื่อในทะเบียนบ้านที่ตนพักอาศัย

#### 1.1.4 การประกอบอาชีพ

ประชากรส่วนใหญ่ของขององค์การบริหารส่วนตำบลปันแต ประกอบอาชีพ เกษตรกรรม ประมาณร้อยละ 80 รองลงมาได้แก่อาชีพรับจ้าง ประมาณร้อยละ 15 ส่วนที่เหลือประกอบอาชีพค้าขายและรับราชการ ประมาณร้อยละ 5 เนื่องจากสภาพภูมิศาสตร์ที่เหมาะสมกับการเพาะปลูก/การเลี้ยงสัตว์/การประมง เฉลี่ยรายได้ประชากรต่อหัว/ต่อปี 45,000 บาท

ที่มา : (สำนักงานเกษตรอำเภอควนขนุน)

#### 1.1.5 เส้นทางคมนาคม (การขนส่งทางรถยนต์ ทางบก ทางน้ำ ทางอากาศ)

องค์การบริหารส่วนตำบลปันแต มีเส้นทางคมนาคมที่สำคัญสามารถเดินทางติดต่อกันระหว่างตำบลใกล้เคียง และอำเภอต่างๆ ได้อย่างรวดเร็ว โดยสามารถเดินทางได้ทางรถยนต์ บนถนนองค์การบริหารจังหวัดพัทลุง สาย พท.ถ.0019 บ้านควนขนุน – บ้านโนไร่ และถนนทางหลวงชนบท สาย พท.4019 ดอนศาลา – แหลมโตนด

#### 1.1.6 แหล่งแม่น้ำลำคลอง

องค์การบริหารส่วนตำบลปันแต มีลักษณะภูมิประเทศโดยทั่วไปเป็นพื้นที่ราบลุ่ม มีแม่น้ำสำคัญไหลผ่านหลายสาย ได้แก่

- คลองปันแต ไหลจากตำบลบ้านพร้าว ผ่านหมู่ที่ 3 บ้านสำนักกอ หมู่ที่ 5 บ้านควนปันแต หมู่ที่ 4 บ้านปากสระ หมู่ที่ 2 บ้านปันแต หมู่ที่ 1 ตำบลปันแต ไปยังทะเลน้อย
- หาดูเจ ตั้งอยู่หมู่ที่ 12 บ้านหารเจ
- มาบพ้อม ตั้งอยู่หมู่ที่ 8 บ้านสุนทร
- คลองโคกประดู่ เริ่มจากหมู่ที่ 10 บ้านไสหลวง หมู่ที่ 7 บ้านโพธิ์ ผ่านตำบลพนางตุงลงสู่

ทะเลน้อย

- คลองทางเกวียน ไหลผ่านหมู่ที่ 3 ผ่านตำบลแหลมโตนด ลงสู่ทะเลน้อย
- คลองสุนทรवास เริ่มจากหมู่ที่ 6 บ้านโนไร่ ไหลผ่านหมู่ที่ 9 บ้านสุนทราดก หมู่ที่ 8 บ้านสุนทรากอก ผ่านตำบลพนางตุงลงสู่ทะเลน้อย
- หนองเจ็ดหาบ ตั้งอยู่หมู่ที่ 7 บ้านโพธิ์ และหมู่ที่ 9 บ้านสุนทราดก กว้าง 40 เมตร ยาว 120 เมตร
- สระนางสุนทรธา ตั้งอยู่หมู่ที่ 9 บ้านสุนทราดก

### 1.1.7 สถานที่สำคัญ

| พื้นที่    | สถานที่สำคัญ                                                                                                                     | พิกัดทางภูมิศาสตร์                                                                           |
|------------|----------------------------------------------------------------------------------------------------------------------------------|----------------------------------------------------------------------------------------------|
| หมู่ที่ 1  | ศาลาประจำหมู่บ้าน                                                                                                                | 7.796255, 100.054050                                                                         |
| หมู่ที่ 2  | ศาลาประจำหมู่บ้าน                                                                                                                | 7.796983, 100.048659                                                                         |
| หมู่ที่ 3  | สถาบันการศึกษา โรงเรียนบ้านสำนักกอ<br>ศาลาประจำหมู่บ้าน                                                                          | 7.805024, 100.006959<br>7.803831, 100.005781                                                 |
| หมู่ที่ 4  | สถาบันการศึกษา โรงเรียนบ้านปากสระ<br>ศาลาประจำหมู่บ้าน                                                                           | 7.803927, 100.040744<br>7.803204, 100.043367                                                 |
| หมู่ที่ 5  | ศาลาประจำหมู่บ้าน                                                                                                                | 7.794895, 100.031287                                                                         |
| หมู่ที่ 6  | สถาบันการศึกษา โรงเรียนวัดควนป็นตาราม<br>สถานที่ตั้งทางศาสนา วัดควนป็นแต<br>สถานบริการสาธารณสุข รพ.สต.ป็นแต<br>ศาลาประจำหมู่บ้าน | 7.791064, 100.036094<br>7.792095, 100.034796<br>7.786462, 100.033273<br>7.791882, 100.033010 |
| หมู่ที่ 7  | ศาลาประจำหมู่บ้าน                                                                                                                | 7.767890, 100.049782                                                                         |
| หมู่ที่ 8  | สถาบันการศึกษา โรงเรียนอุดมวิทยายน<br>สถานที่ตั้งทางศาสนา วัดสุนทรवास<br>ศาลาประจำหมู่บ้าน                                       | 7.782306, 100.051089<br>7.783082, 100.049458<br>7.784368, 100.050719                         |
| หมู่ที่ 9  | สถาบันการศึกษา โรงเรียนวัดสุนทรवास<br>ศาลาประจำหมู่บ้าน                                                                          | 7.783592, 100.048198<br>7.782835, 100.048292                                                 |
| หมู่ที่ 10 | สถานที่ตั้งทางศาสนา สำนักสงฆ์บ้านไสหลวง<br>ศาลาประจำหมู่บ้าน                                                                     | 7.773786, 100.029123<br>7.773424, 100.029012                                                 |
| หมู่ที่ 11 | ศาลาประจำหมู่บ้าน                                                                                                                | 7.778959, 100.016708                                                                         |
| หมู่ที่ 12 | ศาลาประจำหมู่บ้าน                                                                                                                | 7.791596, 99.995251                                                                          |
| หมู่ที่ 13 | ศาลาประจำหมู่บ้าน                                                                                                                | 7.759372, 100.056855                                                                         |
| รวม        | สถานที่ราชการ                                                                                                                    | 1 แห่ง                                                                                       |

| พื้นที่ | สถานที่สำคัญ                                                                          | พิกัดทางภูมิศาสตร์ |
|---------|---------------------------------------------------------------------------------------|--------------------|
|         | สถานบริการสาธารณสุข 1 แห่ง<br>สถาบันการศึกษาแห่ง 5 แห่ง<br>สถานที่ตั้งทางศาสนา 5 แห่ง |                    |

### 1.1.8 สาธารณูปโภค

| พื้นที่    | สาธารณูปโภค<br>(ระบุรายละเอียด)                                                     | พิกัดทางภูมิศาสตร์                                                                           |
|------------|-------------------------------------------------------------------------------------|----------------------------------------------------------------------------------------------|
| หมู่ที่ 1  | ประปาบ้านปลายคลอง<br>ถนนบ้านคอปอ - ปลายคลอง<br>ถนนบ้านปากสระ - ปลายคลอง             | 7.795299, 100.050963<br>7.795698, 100.049214<br>7.796245, 100.050807                         |
| หมู่ที่ 2  | ถนนปากสระ - ปลายคลอง                                                                | 7.796867, 100.048667                                                                         |
| หมู่ที่ 3  | ประปาบ้านไสโดน<br>ประปาบ้านสะพานเรือ<br>ถนนทุ่งลาน - คลองเกวียน                     | 7.811751, 100.014728<br>7.804857, 99.993835<br>7.804449, 100.006284                          |
| หมู่ที่ 4  | ประปาบ้านปากสระ<br>ถนนปากสระ - ปลายคลอง                                             | 7.803233, 100.048515<br>7.803637, 100.045414                                                 |
| หมู่ที่ 5  | ประปาบ้านควนป็นแต 1<br>ประปาบ้านควนป็นแต 2<br>ถนนควนป็นแต - ทหารเจ                  | 7.795830, 100.030946<br>7.799703, 100.029916<br>7.795132, 100.030393                         |
| หมู่ที่ 6  | ประปาบ้านในไร่<br>ถนนบ้านในไร่ - สุนทรธา                                            | 7.788627, 100.033628<br>7.787722, 100.033684                                                 |
| หมู่ที่ 7  | ประปาบ้านโพธิ์<br>ถนนบ้านดอนศาลา - สุนทรธา                                          | 7.764228, 100.047693<br>7.767938, 100.049529                                                 |
| หมู่ที่ 8  | ถนนบ้านในไร่ - สุนทรธา<br>ถนนบ้านปลายคลอง - สุนทรธา                                 | 7.783571, 100.050641<br>7.784650, 100.050593                                                 |
| หมู่ที่ 9  | ประปาบ้านสุนทรธา<br>ประปาบ้านไสแพ<br>ถนนบ้านในไร่ - สุนทรธา                         | 7.784475, 100.048007<br>7.781488, 100.039902<br>7.783954, 100.048560                         |
| หมู่ที่ 10 | ประปาบ้านไสหลวง<br>ถนนดอนศาลา - แหลมโตนด                                            | 7.772298, 100.026427<br>7.768944, 100.033951                                                 |
| หมู่ที่ 11 | ประปาบ้านทุ่งลาน<br>ประปาบ้านสำนักกอ<br>ประปาหนองแม่โคไคร<br>ถนนควนป็นแต - ช่องหลวน | 7.779782, 100.015739<br>7.799624, 100.009189<br>7.791676, 100.007494<br>7.799523, 100.010079 |

| พื้นที่    | สาธารณูปโภค<br>(ระบุรายละเอียด)             | พิกัดทางภูมิศาสตร์                           |
|------------|---------------------------------------------|----------------------------------------------|
| หมู่ที่ 12 | ประปาบ้านหารเจ<br>ถนนควนปิ่นเต - หารเจ      | 7.797191, 99.997251<br>7.795894, 99.992648   |
| หมู่ที่ 13 | ประปาบ้านเขากลาง<br>ถนนบ้านเขากลาง - ไผ่รอบ | 7.759526, 100.059052<br>7.759250, 100.057818 |
| รวม        | ประปา 17 แห่ง<br>ถนน 15 สาย                 |                                              |

### 1.1.9 แผนที่พื้นที่เสี่ยงภัยขององค์การบริหารส่วนตำบลปิ่นเต

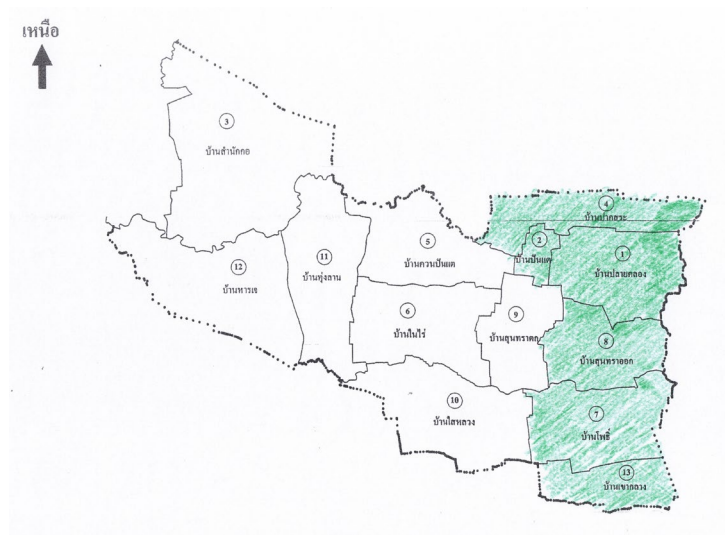

แผนที่พื้นที่เสี่ยงอุทกภัยตำบลปิ่นเต

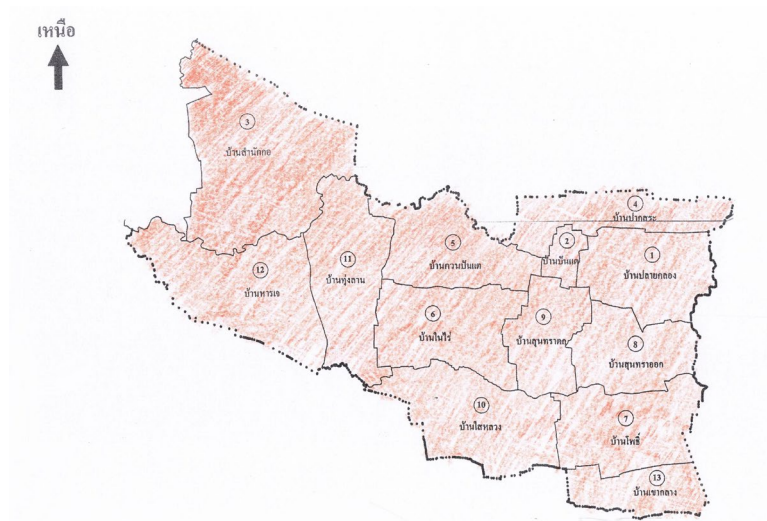

แผนที่พื้นที่เสี่ยงวาตภัยและภัยแล้งองค์การบริหารส่วนตำบลปิ่นเต

## 1.2 สถานการณ์และแนวโน้มการเกิดสาธารณภัย

### 1.2.1 สถานการณ์สาธารณภัย

สถานการณ์สาธารณภัยที่เกิดขึ้นในพื้นที่องค์การบริหารส่วนตำบลปันท แต่ ส่วนใหญ่เกิดภัยจากอุทกภัย โดยมีปัจจัยเสี่ยงมาจาก พื้นที่ราบลุ่มใกล้ทะเลสาบ โดยเฉพาะในพื้นที่หมู่ที่ 1 บ้านปลายคลอง หมู่ที่ 2 หมู่ที่ 8 บ้านสุนทรากอก หมู่ที่ 7 บ้านโพธิ์ และหมู่ที่ 13 บ้านเขากลาง ที่เกิดภัยขึ้นบ่อยครั้ง และจากสถานการณ์สาธารณภัยดังกล่าว มักจะมีผู้ประสบภัยที่ได้รับผลกระทบต่อชีวิตและทรัพย์สิน ตั้งแต่การบาดเจ็บเล็กน้อยไปจนถึงขั้นรุนแรงเสียชีวิต

### 1.2.2 สถิติภัย

สถานการณ์สาธารณภัยขององค์การบริหารส่วนตำบลปันท ที่สำคัญที่เกิดขึ้นและสร้างความสูญเสียต่อชีวิตและทรัพย์สินของประชาชนในรอบ 5 ปีที่ผ่านมา (พ.ศ.2559-2563) มีดังนี้

#### (1) อัคคีภัย (Fire)

ตารางที่ 1-1 : สถิติการเกิดอัคคีภัยขององค์การบริหารส่วนตำบลปันท

| พ.ศ. | จำนวนครั้งที่เกิดภัย (ครั้ง) | พื้นที่ประสบภัย (หมู่ที่/ชุมชน) | ผลกระทบความเสียหาย        |                |              | มูลค่าความเสียหาย (ล้านบาท) |
|------|------------------------------|---------------------------------|---------------------------|----------------|--------------|-----------------------------|
|      |                              |                                 | จำนวนบ้านเรือนที่ประสบภัย | เสียชีวิต (คน) | บาดเจ็บ (คน) |                             |
| 2559 | -                            | -                               | -                         | -              | -            | -                           |
| 2560 | -                            | -                               | -                         | -              | -            | -                           |
| 2561 | 1                            | หมู่ที่ 9                       | 1                         | -              | -            | 0.9                         |
| 2562 | 1                            | หมู่ที่ 7                       | 2                         | -              | -            | 0.8                         |
| 2563 | -                            | -                               | -                         | -              | -            | -                           |
| รวม  | 2                            | -                               | 3                         | -              | -            | 1.7                         |

(ที่มา : องค์การบริหารส่วนตำบลปันท ข้อมูล ณ วันที่ 31 เดือนมีนาคม พ.ศ. 2564)

#### (2) ภัย (Storm)

ตารางที่ 1-2 : สถิติการเกิดภัยขององค์การบริหารส่วนตำบลปันท

| พ.ศ. | จำนวนครั้งที่เกิดภัย (ครั้ง) | พื้นที่ประสบภัย (หมู่ที่/ชุมชน) | ผลกระทบความเสียหาย                     |                                        | มูลค่าความเสียหาย (ล้านบาท) |
|------|------------------------------|---------------------------------|----------------------------------------|----------------------------------------|-----------------------------|
|      |                              |                                 | จำนวนบ้านเรือนที่เสียหายทั้งหมด (หลัง) | จำนวนบ้านเรือนที่เสียหายบางส่วน (หลัง) |                             |
| 2559 | 1                            | หมู่ที่ 10, 11                  | -                                      | 3                                      | 0.0002                      |
| 2560 | 4                            | หมู่ที่ 11, 10                  | -                                      | 5                                      | 0.0005                      |
| 2561 | 2                            | หมู่ที่ 10, 5                   | -                                      | 4                                      | 0.0002                      |
| 2562 | 3                            | หมู่ที่ 11, 3, 12               | -                                      | 5                                      | 0.0003                      |
| 2563 | -                            | -                               | -                                      | -                                      | -                           |
| รวม  | 13                           | -                               | -                                      | 22                                     | 0.0015                      |

(ที่มา : องค์การบริหารส่วนตำบลปันท ข้อมูล ณ วันที่ 31 เดือนมีนาคม พ.ศ. 2564)

### (3) อุทกภัย (Flood)

ตารางที่ 1-3 : สถิติการเกิดอุทกภัยขององค์การบริหารส่วนตำบลปันท

| พ.ศ. | จำนวนครั้งที่เกิดภัย (ครั้ง) | พื้นที่ประสบภัย (หมู่ที่/ชุมชน) | ผลกระทบความเสียหาย        |                |             |              | มูลค่าความเสียหาย (ล้านบาท) |
|------|------------------------------|---------------------------------|---------------------------|----------------|-------------|--------------|-----------------------------|
|      |                              |                                 | จำนวนครัวเรือนที่ประสบภัย | เสียชีวิต (คน) | สูญหาย (คน) | บาดเจ็บ (คน) |                             |
| 2559 | 1                            | หมู่ที่ 1 - 13                  | 1,100                     | -              | -           | -            | 0.0๒                        |
| 2560 | 2                            | หมู่ที่ 1 - 13                  | 1,150                     | -              | -           | -            | 0.01                        |
| 2561 | 1                            | หมู่ที่ 1 - 13                  | 800                       | -              | -           | -            | 0.01                        |
| 2562 | -                            | -                               | -                         | -              | -           | -            | -                           |
| 2563 | -                            | -                               | -                         | -              | -           | -            | -                           |
| รวม  | 5                            |                                 | 5,280                     | -              | -           | -            | 0.05                        |

(ที่มา : องค์การบริหารส่วนตำบลปันท ข้อมูล ณ วันที่ 31 เดือนมีนาคม พ.ศ. 2564)

### (4) ภัยจากดินโคลนถล่ม (Landslide)

ตารางที่ 1-4 : สถิติการเกิดภัยจากดินโคลนถล่ม ขององค์การบริหารส่วนตำบลปันท

| พ.ศ. | จำนวนครั้งที่เกิดภัย (ครั้ง) | พื้นที่ประสบภัย (หมู่ที่/ชุมชน) | ผลกระทบความเสียหาย        |                |              | มูลค่าความเสียหาย (ล้านบาท) |
|------|------------------------------|---------------------------------|---------------------------|----------------|--------------|-----------------------------|
|      |                              |                                 | จำนวนบ้านเรือนที่ประสบภัย | เสียชีวิต (คน) | บาดเจ็บ (คน) |                             |
| 2559 | -                            | -                               | -                         | -              | -            | -                           |
| 2560 | -                            | -                               | -                         | -              | -            | -                           |
| 2561 | -                            | -                               | -                         | -              | -            | -                           |
| 2562 | -                            | -                               | -                         | -              | -            | -                           |
| 2563 | -                            | -                               | -                         | -              | -            | -                           |
| รวม  | -                            | -                               | -                         | -              | -            | -                           |

(ที่มา : องค์การบริหารส่วนตำบลปันท ข้อมูล ณ วันที่ 31 เดือนมีนาคม พ.ศ. 2564)

(5) แผ่นดินไหวและสึนามิ (Earthquake and Tsunami)

ตารางที่ 1-5 : สถิติการเกิดภัยจากแผ่นดินไหวและสึนามิ องค์การบริหารส่วนตำบลปันแต

| พ.ศ.       | จำนวนครั้งที่เกิดเหตุ<br>(ครั้ง) | สถานที่เกิดเหตุ | ผลกระทบความเสียหาย            |                             | มูลค่าความเสียหาย<br>(ล้านบาท) |
|------------|----------------------------------|-----------------|-------------------------------|-----------------------------|--------------------------------|
|            |                                  |                 | จำนวน<br>ผู้เสียชีวิต<br>(คน) | จำนวน<br>ผู้บาดเจ็บ<br>(คน) |                                |
| 2559       | -                                | -               | -                             | -                           | -                              |
| 2560       | -                                | -               | -                             | -                           | -                              |
| 2561       | -                                | -               | -                             | -                           | -                              |
| 2562       | -                                | -               | -                             | -                           | -                              |
| 2563       | -                                | -               | -                             | -                           | -                              |
| <b>รวม</b> | -                                | -               | -                             | -                           | -                              |

(ที่มา : องค์การบริหารส่วนตำบลปันแต ข้อมูล ณ วันที่ 31 เดือนมีนาคม พ.ศ. 2564)

(6) ภัยแล้ง (Drought)

ตารางที่ 1-6 : สถิติการเกิดภัยแล้งองค์การบริหารส่วนตำบลปันแต

| พ.ศ.       | จำนวนครั้งที่เกิดภัย<br>(ครั้ง) | พื้นที่<br>ประสบภัย<br>(หมู่ที่/ชุมชน) | ผลกระทบความเสียหาย                |                                      |                                      | มูลค่า<br>ความเสียหาย<br>(ล้านบาท) |
|------------|---------------------------------|----------------------------------------|-----------------------------------|--------------------------------------|--------------------------------------|------------------------------------|
|            |                                 |                                        | จำนวน<br>ครัวเรือน<br>ที่ประสบภัย | พื้นที่<br>การเกษตร<br>เสียหาย (ไร่) | จำนวนสัตว์<br>ที่รับผลกระทบ<br>(ตัว) |                                    |
| 2559       | -                               | -                                      | -                                 | -                                    | -                                    | -                                  |
| 2560       | -                               | -                                      | -                                 | -                                    | -                                    | -                                  |
| 2561       | -                               | -                                      | -                                 | -                                    | -                                    | -                                  |
| 2562       | -                               | -                                      | -                                 | -                                    | -                                    | -                                  |
| 2562       | -                               | -                                      | -                                 | -                                    | -                                    | -                                  |
| <b>รวม</b> | -                               | -                                      | -                                 | -                                    | -                                    | -                                  |

(ที่มา : องค์การบริหารส่วนตำบลปันแต ข้อมูล ณ วันที่ 31 เดือนมีนาคม พ.ศ. 2564)

(7) โครระบาด (Pandemic)

ตารางที่ 1-7 : สถิติการเกิดโรครระบาดองค์การบริหารส่วนตำบลปันท

| พ.ศ. | จำนวนครั้งที่เกิดเหตุ<br>(ครั้ง) | สถานที่เกิดเหตุ | ผลกระทบต่อความเสียหาย         |                             | มูลค่าความเสียหาย<br>(ล้านบาท) |
|------|----------------------------------|-----------------|-------------------------------|-----------------------------|--------------------------------|
|      |                                  |                 | จำนวน<br>ผู้เสียชีวิต<br>(คน) | จำนวน<br>ผู้บาดเจ็บ<br>(คน) |                                |
| 2559 | -                                | -               | -                             | -                           | -                              |
| 2560 | -                                | -               | -                             | -                           | -                              |
| 2561 | -                                | -               | -                             | -                           | -                              |
| 2562 | -                                | -               | -                             | -                           | -                              |
| 2563 | -                                | -               | -                             | -                           | -                              |
| รวม  | -                                | -               | -                             | -                           | -                              |

(ที่มา : องค์การบริหารส่วนตำบลปันท ข้อมูล ณ วันที่ 31 เดือนมีนาคม พ.ศ. 2564)

(8) ภัยจากไฟป่าและหมอกควัน (Forest Fire and Smoke)

ตารางที่ 1-8 : สถิติการเกิดไฟป่าและหมอกควันองค์การบริหารส่วนตำบลปันท

| พ.ศ. | จำนวนครั้งที่เกิดเหตุ<br>(ครั้ง) | สถานที่เกิดเหตุ | ผลกระทบต่อความเสียหาย         |                             | มูลค่าความเสียหาย<br>(ล้านบาท) |
|------|----------------------------------|-----------------|-------------------------------|-----------------------------|--------------------------------|
|      |                                  |                 | จำนวน<br>ผู้เสียชีวิต<br>(คน) | จำนวน<br>ผู้บาดเจ็บ<br>(คน) |                                |
| 2559 | -                                | -               | -                             | -                           | -                              |
| 2560 | -                                | -               | -                             | -                           | -                              |
| 2561 | -                                | -               | -                             | -                           | -                              |
| 2562 | -                                | -               | -                             | -                           | -                              |
| 2563 | -                                | -               | -                             | -                           | -                              |
| รวม  | -                                | -               | -                             | -                           | -                              |

(ที่มา : องค์การบริหารส่วนตำบลปันท ข้อมูล ณ วันที่ 31 เดือนมีนาคม พ.ศ. 2564)

(9) ภัยจากสารเคมี (Chemical incidents)

ตารางที่ 1-9 : สถิติการเกิดภัยจากสารเคมีองค์การบริหารส่วนตำบลปันท

| พ.ศ. | จำนวนครั้งที่เกิดเหตุ<br>(ครั้ง) | สถานที่เกิดเหตุ | ผลกระทบต่อความเสียหาย         |                             | มูลค่าความเสียหาย<br>(ล้านบาท) |
|------|----------------------------------|-----------------|-------------------------------|-----------------------------|--------------------------------|
|      |                                  |                 | จำนวน<br>ผู้เสียชีวิต<br>(คน) | จำนวน<br>ผู้บาดเจ็บ<br>(คน) |                                |
| 2559 | -                                | -               | -                             | -                           | -                              |
| 2560 | -                                | -               | -                             | -                           | -                              |
| 2561 | -                                | -               | -                             | -                           | -                              |
| 2562 | -                                | -               | -                             | -                           | -                              |
| 2563 | -                                | -               | -                             | -                           | -                              |
| รวม  | -                                | -               | -                             | -                           | -                              |

(ที่มา : องค์การบริหารส่วนตำบลปันท ข้อมูล ณ วันที่ 31 เดือนมีนาคม พ.ศ. 2564)

(10) ภัยจากการคมนาคม (Transportation)

ตารางที่ 1-10 : สถิติการเกิดภัยจากคมนาคมองค์การบริหารส่วนตำบลปันท

| พ.ศ. | จำนวนครั้งที่เกิดเหตุ<br>(ครั้ง) | สถานที่เกิดเหตุ | ผลกระทบต่อความเสียหาย         |                             | มูลค่าความเสียหาย<br>(ล้านบาท) |
|------|----------------------------------|-----------------|-------------------------------|-----------------------------|--------------------------------|
|      |                                  |                 | จำนวน<br>ผู้เสียชีวิต<br>(คน) | จำนวน<br>ผู้บาดเจ็บ<br>(คน) |                                |
| 2559 | -                                | -               | -                             | -                           | -                              |
| 2560 | -                                | -               | -                             | -                           | -                              |
| 2561 | -                                | -               | -                             | -                           | -                              |
| 2562 | -                                | -               | -                             | -                           | -                              |
| 2563 | -                                | -               | -                             | -                           | -                              |
| รวม  | -                                | -               | -                             | -                           | -                              |

(ที่มา : องค์การบริหารส่วนตำบลปันท ข้อมูล ณ วันที่ 31 เดือนมีนาคม พ.ศ. 2564)

1.3 สถานการณ์/ความเสี่ยงจากสาธารณสุขที่เกิดขึ้นในพื้นที่ องค์การบริหารส่วนตำบลปันท

จากการวิเคราะห์สถานการณ์สาธารณสุขและการประเมินความเสี่ยงจากสาธารณสุข ภายใต้อาณาเขตข้อมูล สถานการณ์สาธารณสุข สถิติการเกิดภัย ความถี่การเกิดภัย และปัจจัยที่ทำให้เกิดความเสี่ยงจากสาธารณสุข สามารถ จัดลำดับความเสี่ยงจากมากไปหาน้อยตามลำดับได้ดังนี้

ตารางที่ 1.11 : ตารางแสดงปัจจัย/สาเหตุที่ทำให้เกิดความเสียหายจากสาธารณภัย

| ประเภทของภัย | ระดับความเสียหาย          |                      |                     | ปัจจัย/สาเหตุ ที่ทำให้เกิดความเสียหายจากสาธารณภัย                                                                                                                                                                                                                                                                                                                                                                               |
|--------------|---------------------------|----------------------|---------------------|---------------------------------------------------------------------------------------------------------------------------------------------------------------------------------------------------------------------------------------------------------------------------------------------------------------------------------------------------------------------------------------------------------------------------------|
|              | เสี่ยงสูง                 | เสี่ยงปานกลาง        | เสี่ยงต่ำ           |                                                                                                                                                                                                                                                                                                                                                                                                                                 |
| อุทกภัย      | หมู่ที่ 1, 2, 4, 7, 8, 13 | หมู่ที่ 9, 11, 12    | หมู่ที่ 3, 5, 6, 10 | <p><b>ความเปราะบาง</b></p> <ol style="list-style-type: none"> <li>สภาพพื้นที่ตอนล่างเป็นที่ราบลุ่ม</li> <li>น้ำทะเลหนุนจากตำบลใกล้เคียง</li> <li>เมื่อฝนตกหนักน้ำจะไหลจากต้นน้ำมาสะสมในพื้นที่ลุ่ม</li> <li>คูคลองบางแห่ง ตื้นเขิน</li> </ol> <p><b>ความอ่อนแอ</b></p> <p>มีการสร้างบ้านเรือนของประชาชนและปลูกพืชในพื้นที่ลุ่ม</p> <p><b>ศักยภาพ</b></p> <p>ชุมชนมีความรู้ในการช่วยเหลือตนเองและสามารถรับมือกับภัยพิบัติได้</p> |
| ภัยแล้ง      | หมู่ที่ 3, 10, 5, 6, 11   | หมู่ที่ 12, 4, 2, 13 | หมู่ที่ 1, 8        | <p><b>ความเปราะบาง</b></p> <p>มีแหล่งน้ำไม่เพียงพอ แหล่งน้ำที่มีตื้นเขิน กักเก็บน้ำได้น้อย</p> <p><b>ความอ่อนแอ</b></p> <p>พื้นที่ส่วนใหญ่เป็นพื้นที่ทางการเกษตรมีความต้องการใช้น้ำในปริมาณมาก</p> <p><b>ศักยภาพ</b></p> <p>อบต.ปันแตมีงบประมาณในการแก้ไขปัญหาภัยแล้ง</p>                                                                                                                                                       |
| วาตภัย       |                           | หมู่ที่ 1 – 13       |                     | <p><b>ความเปราะบาง</b></p> <p>ลักษณะภูมิอากาศโดยทั่วไปอยู่ภายใต้อิทธิพลของลมมรสุม</p> <p><b>ความอ่อนแอ</b></p> <p>ประชาชนสร้างบ้านเรือนแข็งแรง แต่ชอบปลูกต้นไม้ใหญ่ ไว้บริเวณบ้าน ทำให้เมื่อมีวาตภัยต้นไม้โค่นล้มทับบ้าน</p> <p><b>ศักยภาพ</b></p> <p>ชุมชนมีความรู้ในการช่วยเหลือตนเองและสามารถรับมือกับภัยพิบัติได้</p>                                                                                                       |

| ประเภทของภัย | ระดับความเสี่ยงภัย |                |           | ปัจจัย/สาเหตุที่ทำให้เกิดความเสี่ยงจากสาธารณภัย                                                                                                                                                                                                                                                                                                                                                          |
|--------------|--------------------|----------------|-----------|----------------------------------------------------------------------------------------------------------------------------------------------------------------------------------------------------------------------------------------------------------------------------------------------------------------------------------------------------------------------------------------------------------|
|              | เสี่ยงสูง          | เสี่ยงปานกลาง  | เสี่ยงต่ำ |                                                                                                                                                                                                                                                                                                                                                                                                          |
| อัคคีภัย     |                    | หมู่ที่ 1 – 13 |           | <p><b>ความเปราะบาง</b></p> <ol style="list-style-type: none"> <li>ประชาชนขาดความตระหนักในการดูแลความปลอดภัยเรื่องการใช้ไฟฟ้า</li> <li>ประชาชนไม่ทราบถึงแนวทางปฏิบัติที่ถูกต้องเมื่อเกิดอัคคีภัยขึ้น</li> </ol> <p><b>ความอ่อนแอ</b></p> <p>หมู่ 8 หมู่ที่ 9 ประชาชนสร้างบ้านเรือนชิดกันทำให้เกิดความรุนแรง</p> <p><b>ศักยภาพ</b></p> <p>อบต.ปิ่นเต๋ มีงบประมาณในการแก้ไขปัญหาและช่วยเหลือผู้ประสบภัย</p> |

จากการวิเคราะห์สถานการณ์สาธารณภัยและการประเมินความเสี่ยงจากสาธารณภัย ภายใต้อาณัติข้อมูลสถานการณ์สาธารณภัย สถิติการเกิดภัย ความถี่การเกิดภัย และปัจจัยที่ทำให้เกิดความเสี่ยงจากสาธารณภัย สามารถจัดลำดับความเสี่ยงจากมากไปหาน้อยตามลำดับได้ ดังนี้

**ตารางที่ 1-13 : ลำดับความเสี่ยงภัยขององค์การบริหารส่วนตำบลปิ่นเต๋**

| ภัยที่เกิดจากธรรมชาติ                                                                      | ภัยที่เกิดจากการกระทำของมนุษย์                                                                                            |
|--------------------------------------------------------------------------------------------|---------------------------------------------------------------------------------------------------------------------------|
| <ol style="list-style-type: none"> <li>อุทกภัย</li> <li>วาตภัย</li> <li>ภัยแล้ง</li> </ol> | <ol style="list-style-type: none"> <li>อัคคีภัย</li> <li>ภัยจากสารเคมีและวัตถุอันตราย</li> <li>ภัยจากการคมนาคม</li> </ol> |

#### 1.4 ปฏิทินสาธารณภัยประจำปี

ในช่วงระยะเวลาที่ผ่านมา มีการเกิดสาธารณภัยขึ้นบ่อยครั้งและเกิดขึ้นเป็นประจำในช่วงระยะเวลาหนึ่ง จึงทำให้องค์การบริหารส่วนตำบลปิ่นเต๋ สามารถคาดการณ์การเกิดภัยได้มากขึ้น ได้แก่ อุทกภัย ภัยแล้ง วาตภัย อัคคีภัย นอกจากนี้ภัยจากการคมนาคม (อุบัติเหตุทางถนน) ก็ยังเป็นสาธารณภัยที่เกิดบ่อยครั้งมากขึ้น ซึ่งการคาดการณ์ทำได้ยากเพราะเป็นพฤติกรรมของมนุษย์ เว้นแต่ในบางช่วงระยะเวลาหากมีการใช้ถนนมาก เช่น เทศกาลต่างๆ ก็มีแนวโน้มจะเกิดมากขึ้น

ตารางที่ 1-13 : ปฏิทินสาธารณสุขขององค์การบริหารส่วนตำบลปันแต เพื่อเป็นแนวทางในการเตรียมการป้องกันและบรรเทาสาธารณภัยไว้ล่วงหน้า องค์การบริหารส่วนตำบลปันแต จึงทำปฏิทินสาธารณสุขที่เกิดขึ้นในพื้นที่ ดังนี้

| ภัย/เดือน        | ระยะเวลาที่เกิดภัย |        |       |          |      |             |      |      |      |      |      |        |
|------------------|--------------------|--------|-------|----------|------|-------------|------|------|------|------|------|--------|
|                  | ม.ค.               | ก.พ.   | มี.ค. | เม.ย.    | พ.ค. | มิ.ย.       | ก.ค. | ส.ค. | ก.ย. | ต.ค. | พ.ย. | ธ.ค.   |
| อุทกภัย          |                    |        |       |          |      |             |      |      | ←    | →    |      |        |
| ภัยแล้ง          |                    |        |       | ←        | →    | ฤดู<br>แล้ง | →    |      |      |      |      |        |
| พายุฤดูร้อน      |                    |        |       | ←        | →    |             |      |      |      |      |      |        |
| อัคคีภัย         | ←                  | ปีใหม่ | →     | ตรุษจีน  |      |             |      |      |      |      |      | ปีใหม่ |
| อุบัติเหตุทางถนน | ←                  | ปีใหม่ |       | สงกรานต์ |      |             |      |      |      |      |      | ปีใหม่ |
| ภัยหนาว          |                    |        |       |          |      |             |      |      |      |      |      |        |

หมายเหตุ : ..... เผื่อระวางตลอดทั้งปี

## บทที่ 2

### นโยบายและยุทธศาสตร์การจัดการความเสี่ยงจากสาธารณภัย

การป้องกันและบรรเทาสาธารณภัยขององค์การบริหารส่วนตำบลปันแต มีเป้าหมายสูงสุด “การรับรู้-ปรับตัว-ฟื้นเร็วทั่ว-อย่างยั่งยืน” (Resilience) โดยนำกรอบนโยบาย ยุทธศาสตร์ และกรอบแนวคิดการจัดการความเสี่ยงจากสาธารณภัย ประกอบกับแนวโน้มสถานการณ์ภัยที่เพิ่มมากขึ้น พร้อมทั้งบทเรียนการจัดการสาธารณภัยที่ผ่านมา นำมาทบทวน ปรับปรุง และจัดทำแผนฉบับนี้ให้เป็นไปตามข้อเท็จจริงเกี่ยวกับการป้องกันและบรรเทาสาธารณภัย เพื่อให้ทุกหน่วยงานใช้เป็นแนวทางในการจัดการความเสี่ยงจากสาธารณภัยขององค์กรปกครองส่วนท้องถิ่น โดยมีสาระสำคัญ ดังรายละเอียดต่อไปนี้

#### 2.1 นโยบายการป้องกันและบรรเทาสาธารณภัยขององค์การบริหารส่วนตำบลปันแต

องค์การบริหารส่วนตำบลปันแต กำหนดนโยบายการป้องกันและบรรเทาสาธารณภัยขององค์การบริหารส่วนตำบลปันแต ตามนโยบายการป้องกันและบรรเทาสาธารณภัยแห่งชาติ ดังนี้

2.1.1 มุ่งเน้นการลดความเสี่ยงจากสาธารณภัยด้วยการสร้างความตระหนักรู้ให้ทุกภาคส่วนของสังคมไทยเข้าใจความเสี่ยงจากสาธารณภัยให้ครอบคลุมทุกมิติ เพื่อนำไปสู่การประเมินความเสี่ยงและการใช้ข้อมูลความเสี่ยงประกอบการวางแผน การลงทุน และการตัดสินใจอย่างรู้เท่าทันภัย

2.1.2 เสริมสร้างความเข้มแข็งการบูรณาการความร่วมมือกับทุกภาคส่วนให้ยกระดับมาตรฐานระบบการจัดการสาธารณภัยในภาวะฉุกเฉินของประเทศให้มีประสิทธิภาพและประสิทธิผลในการจัดการทุกระดับ พร้อมทั้งการบรรเทาทุกข์และช่วยเหลือสงเคราะห์ผู้ประสบภัยได้อย่างรวดเร็ว ทัวถึง และทันต่อเหตุการณ์

2.1.3 สร้างระบบการฟื้นฟูอย่างยั่งยืนโดยจัดให้มีการซ่อมสร้างและฟื้นฟูให้กลับคืนสู่สภาวะปกติโดยเร็วหรือดีกว่าเดิม และปลอดภัยกว่าเดิม เพื่อลดความเสี่ยงเดิมและป้องกันความเสี่ยงใหม่

2.1.4 สร้างการเป็นหุ้นส่วนในการจัดการความเสี่ยงจากสาธารณภัยร่วมกับหน่วยงานเครือข่ายทั้งภายในประเทศและระหว่างประเทศ ให้ครอบคลุมทุกมิติ

2.1.5 เสริมสร้างการวิจัยและพัฒนานวัตกรรม เทคโนโลยี และภูมิปัญญา โดยการยกระดับศักยภาพการจัดการความเสี่ยงจากสาธารณภัยของ อปท.

#### 2.2 วัตถุประสงค์ของแผนปฏิบัติการในการป้องกันและบรรเทาสาธารณภัยการป้องกันและบรรเทาสาธารณภัยขององค์การบริหารส่วนตำบลปันแต

2.2.1 เพื่อเป็นกรอบแนวทางปฏิบัติให้แก่ทุกภาคส่วน ในการปฏิบัติการป้องกันบรรเทาสาธารณภัย

2.2.2 เพื่อประมวลแนวคิดและทิศทางการจัดการสาธารณภัยที่ใช้อยู่ในปัจจุบัน และใช้เป็นแนวคิดในการจัดการสาธารณภัยที่สอดคล้องกับบริบทขององค์การบริหารส่วนตำบลปันแต และสามารถนำไปประยุกต์ใช้ในการจัดทำแผนระดับต่างๆ ให้มีประสิทธิภาพ

2.2.3 เพื่อพัฒนาขีดความสามารถในการจัดการความเสี่ยงจากสาธารณภัย ประกอบด้วย การลดความเสี่ยงจากสาธารณภัย การจัดการในภาวะฉุกเฉิน และการฟื้นฟูให้ดีกว่า และปลอดภัยกว่าเดิมตั้งแต่ระดับชุมชน ระดับท้องถิ่น ให้มีความเสียหายน้อยที่สุดเมื่อเกิดสาธารณภัย

### 2.3 วิสัยทัศน์

“องค์การบริหารส่วนตำบลปันแตสามารถลดความเสี่ยงเดิม ป้องกันความเสี่ยงใหม่ได้อย่างมีประสิทธิภาพ เพื่อให้ประเทศมีความมั่นคงอย่างปลอดภัยและยั่งยืน”

### 2.4 พันธกิจ

2.4.1 มุ่งสร้างความตระหนักรู้ เข้าใจความเสี่ยงจากสาธารณภัย และจัดการความเสี่ยงได้อย่างปลอดภัย

2.4.2 บูรณาการด้านข้อมูล องค์ความรู้ ภูมิปัญญา เทคโนโลยี การลงทุน บุคลากร และองค์การที่เกี่ยวข้องกับการศึกษา วิจัย และนวัตกรรมด้านสาธารณภัย

2.4.3 เสริมสร้างความเป็นหุ้นส่วนโดยมีส่วนร่วมในการพัฒนาด้านการจัดการความเสี่ยงจากสาธารณภัย ทั้งภายในตำบลและนอกตำบล

2.4.4 ยกระดับระบบมาตรฐานการจัดการในภาวะฉุกเฉินอย่างบูรณาการ

2.4.5 เพิ่มประสิทธิภาพการฟื้นฟูสภาพ การซ่อมสร้างและฟื้นฟูให้กลับคืนสู่สภาวะปกติโดยเร็ว รวมทั้งพัฒนาให้ดีกว่าและปลอดภัยกว่าเดิม

### 2.5 เป้าหมาย

2.5.1 การลดความเสี่ยงที่มีอยู่เดิมและป้องกันไม่ให้เกิดความเสี่ยงใหม่

2.5.2 การประยุกต์ใช้งานวิจัย นวัตกรรม เทคโนโลยี และภูมิปัญญา เพื่อให้ทุกภาคส่วนรู้เท่าทันการจัดการความเสี่ยงจากสาธารณภัย

2.5.3 การเป็นหุ้นส่วนทั้งภายในตำบลและระหว่างตำบล เพื่อเพิ่มศักยภาพด้านการจัดการความเสี่ยงจากสาธารณภัยอย่างเข้มแข็งและต่อเนื่อง

2.5.4 ระบบจัดการในภาวะฉุกเฉินที่มีมาตรฐาน ยืดหยุ่น และมีเอกภาพอย่างบูรณาการ

2.5.5 ระบบการฟื้นฟูอย่างยั่งยืนในทุกระดับให้ดีกว่าและปลอดภัยกว่าเดิม

### 2.6 ตัวชี้วัดความสำเร็จในการจัดการความเสี่ยงจากสาธารณภัยของประเทศ แบ่งออกเป็น 2 ตัวชี้วัด ได้แก่

| ตัวชี้วัด                            | เป้าหมาย                                                                                                                                                                                                                                                                                                                                                                                                                                                     |
|--------------------------------------|--------------------------------------------------------------------------------------------------------------------------------------------------------------------------------------------------------------------------------------------------------------------------------------------------------------------------------------------------------------------------------------------------------------------------------------------------------------|
| 2.6.1 การลดความสูญเสียและความเสียหาย | (1) อัตราการเสียชีวิตจากสาธารณภัยต่อประชากร 100,000 คน<br>(2) จำนวนผู้ได้รับผลกระทบจากสาธารณภัยต่อประชากร 100,000 คน<br>(3) ความสูญเสียทางเศรษฐกิจที่เกิดจากสาธารณภัยโดยตรงต่อผลิตภัณฑ์มวลรวมของประเทศ<br>(4) ความเสียหายจากสาธารณภัยที่มีต่อโครงสร้างพื้นฐานที่สำคัญ และการหยุดชะงักของบริการสาธารณะขั้นพื้นฐาน ในจำนวนนั้นรวมถึงสถานพยาบาลและสถานศึกษา ด้วยการพัฒนาโครงสร้างและบริการพื้นฐานให้มีความพร้อมรับมือและสามารถฟื้นกลับได้เร็วเมื่อเกิดสาธารณภัย |

| ตัวชี้วัด                                              | เป้าหมาย                                                                                                                                                                                                                                                                                                                               |
|--------------------------------------------------------|----------------------------------------------------------------------------------------------------------------------------------------------------------------------------------------------------------------------------------------------------------------------------------------------------------------------------------------|
| 2.6.2 การเพิ่มศักยภาพในการจัดการความเสี่ยงจากสาธารณสุข | (1) จำนวนแผนการป้องกันและบรรเทาสาธารณสุขภัยที่มีการบรรจุองค์ประกอบประเด็นการจัดการความเสี่ยงจากสาธารณสุข<br>(2) ความร่วมมือระหว่างประเทศด้านการจัดการความเสี่ยงจากสาธารณสุขอย่างยั่งยืน<br>(3) ชีตความสามารถระบบเตือนภัย โดยการจัดการหาเทคโนโลยี เครื่องมือ อุปกรณ์ และประชาชนสามารถเข้าถึงการแจ้งเตือนภัยและข้อมูลความเสี่ยงสาธารณสุข |

## 2.7 ยุทธศาสตร์การจัดการความเสี่ยงจากสาธารณสุข

ยุทธศาสตร์ของแผนฉบับนี้ เป็นการตอบสนองต่อวัตถุประสงค์ วิสัยทัศน์ พันธกิจ และเป้าหมายของแผนให้มีประสิทธิภาพมากยิ่งขึ้น ตลอดจนยกระดับการจัดการความเสี่ยงจากสาธารณสุขไปสู่มาตรฐานตามหลักสากล เพื่อสร้างการรู้เท่าทันภัยและภูมิคุ้มกันให้กับทุกภาคส่วน ประกอบด้วย 5 ยุทธศาสตร์ ได้แก่

ยุทธศาสตร์ที่ 1 การมุ่งเน้นการลดความเสี่ยงจากสาธารณสุข

ยุทธศาสตร์ที่ 2 การจัดการในภาวะฉุกเฉินแบบบูรณาการ

ยุทธศาสตร์ที่ 3 การเพิ่มประสิทธิภาพการฟื้นฟูอย่างยั่งยืน

ยุทธศาสตร์ที่ 4 การส่งเสริมการเป็นหุ้นส่วนระหว่างประเทศในการจัดการความเสี่ยงจากสาธารณสุข

ยุทธศาสตร์ที่ 5 การเพิ่มประสิทธิภาพระบบบริหารจัดการและประยุกต์ใช้นวัตกรรมด้านสาธารณสุข

### ยุทธศาสตร์ที่ 1 การมุ่งเน้นการลดความเสี่ยงจากสาธารณสุข

#### (1) เป้าประสงค์

(1.1) เพื่อจัดการความเสี่ยงที่อาจเกิดขึ้น โดยการลดความเปราะบาง และความล่าช้า รวมทั้งการเพิ่มขีดความสามารถในการเตรียมพร้อมรับมือกับสาธารณสุขที่เกิดขึ้น

(1.2) เพื่อให้ทุกภาคส่วนดำเนินการลดความเสี่ยงที่มีอยู่เดิมและป้องกันไม่ให้เกิดความเสี่ยงใหม่

#### (2) กลยุทธ์

(2.1) พัฒนาและส่งเสริมให้มีความเข้าใจความเสี่ยงจากสาธารณสุขในทุกภาคส่วน

(2.2) พัฒนามาตรการลดความเสี่ยงจากสาธารณสุข

(2.3) ส่งเสริมให้ทุกภาคส่วนและทุกระดับเสริมสร้างความเป็นหุ้นส่วนในการลดความเสี่ยงจากสาธารณสุข

## ยุทธศาสตร์ที่ 2 การจัดการในภาวะฉุกเฉินแบบบูรณาการ

### (1) เป้าประสงค์

(1.1) เพื่อยกระดับมาตรฐานระบบการจัดการสาธารณภัยในภาวะฉุกเฉินเป็นไปอย่างมีมาตรฐาน เอกภาพ และยืดหยุ่น โดยการบูรณาการความร่วมมือจากทุกภาคส่วนให้เกิดประสิทธิภาพและประสิทธิผล

(1.2) เพื่อให้ผู้ประสบภัยได้รับความช่วยเหลือบรรเทาทุกข์อย่างรวดเร็ว ท่วงถึง และทันต่อเหตุการณ์

(1.3) เพื่อลดความสูญเสียชีวิตและทรัพย์สินของประชาชนที่ได้รับผลกระทบจากสาธารณภัยให้น้อยที่สุด

### (2) กลยุทธ์

(2.1) พัฒนามาตรฐานการจัดการในภาวะฉุกเฉินอย่างมีเอกภาพ

(2.2) พัฒนาระบบและเครื่องมือสนับสนุนการเผชิญเหตุ

(2.3) เพิ่มประสิทธิภาพระบบและแนวปฏิบัติในการบรรเทาทุกข์

## ยุทธศาสตร์ที่ 3 การเพิ่มประสิทธิภาพการฟื้นฟูอย่างยั่งยืน

### (1) เป้าประสงค์

(1.1) เพื่อฟื้นฟูให้ผู้ประสบภัยได้รับการสงเคราะห์ช่วยเหลืออย่างรวดเร็ว ท่วงถึง ต่อเนื่อง เป็นธรรม สอดรับกับความจำเป็นในการให้ความช่วยเหลือ และสามารถกลับไปดำรงชีวิตได้ตามปกติ

(1.2) เพื่อฟื้นฟูพื้นที่ประสบภัยให้มีการซ่อมสร้างและฟื้นฟูสภาพให้กลับคืนสู่สภาวะปกติ โดยเร็วหรือให้ดีกว่า และปลอดภัยกว่าเดิม

### (2) กลยุทธ์

(2.1) พัฒนาระบบการประเมินความต้องการหลังเกิดสาธารณภัย (Post - Disaster Need Assessment : PDNA)

(2.2) พัฒนาแนวทางบริหารจัดการด้านการฟื้นฟู

(2.3) เสริมสร้างแนวทางการฟื้นฟูให้ดีกว่าและปลอดภัยกว่าเดิม (Build Back Better and Safer)

## ยุทธศาสตร์ที่ 4 การส่งเสริมการเป็นหุ้นส่วนระหว่างประเทศในการจัดการความเสี่ยงจากสาธารณสุข

### (1) เป้าประสงค์

(1.1) เพื่อให้ทุกภาคส่วนมีความตระหนัก และเข้าร่วมเป็นหุ้นส่วนในการจัดการความเสี่ยงจากสาธารณสุขอย่างยั่งยืน

(1.2) เพื่อยกระดับมาตรฐานการจัดการความเสี่ยงจากสาธารณสุขในระดับชาติและนานาชาติ

(1.3) เพื่อยกระดับการประสานความช่วยเหลือด้านมนุษยธรรมอย่างมีเอกภาพ

### (2) กลยุทธ์

(2.1) เสริมสร้างการเป็นหุ้นส่วนยุทธศาสตร์ด้านการจัดการความเสี่ยงจากสาธารณสุขระหว่างประเทศ

(2.2) พัฒนาระบบการประสานความช่วยเหลือด้านมนุษยธรรมที่มีเอกภาพ

(2.3) ยกระดับมาตรฐานการปฏิบัติงานด้านมนุษยธรรม

(2.4) ส่งเสริมความเป็นประเทศที่มีบทบาทนำด้านการจัดการความเสี่ยงจากสาธารณสุข

## ยุทธศาสตร์ที่ 5 การเพิ่มประสิทธิภาพระบบบริหารจัดการและประยุกต์ใช้นวัตกรรมด้านสาธารณสุข

### (1) เป้าประสงค์

(1.1) เพื่อเสริมสร้างระบบบริหารจัดการ การวิจัย นวัตกรรม เทคโนโลยี และภูมิปัญญา ให้การจัดการความเสี่ยงจากสาธารณสุขโดยระบบอัจฉริยะอย่างมีประสิทธิภาพ

(1.2) เพื่อสร้างภูมิคุ้มกันด้วยการรู้เท่าทันภัยให้กับประชาชนทุกช่วงวัยอย่างเสมอภาค และการมีส่วนร่วมของผู้มีส่วนได้ส่วนเสีย (Stakeholder) จากทุกภาคส่วน

### (2) กลยุทธ์

(2.1) พัฒนาระบบสารสนเทศด้านสาธารณสุข

(2.2) พัฒนาการจัดการองค์ความรู้ด้านการจัดการความเสี่ยงจากสาธารณสุข

(2.3) พัฒนาการสื่อสารความเสี่ยงจากสาธารณสุขที่มีประสิทธิภาพ

(2.4) ส่งเสริมการลงทุนด้านการจัดการความเสี่ยงจากสาธารณสุขแบบมีส่วนร่วมจากภาครัฐ ภาคเอกชน และภาคประชาสังคม

(2.5) เสริมสร้างการมีส่วนร่วมของทุกภาคส่วน ในการจัดการความเสี่ยงจากสาธารณสุข

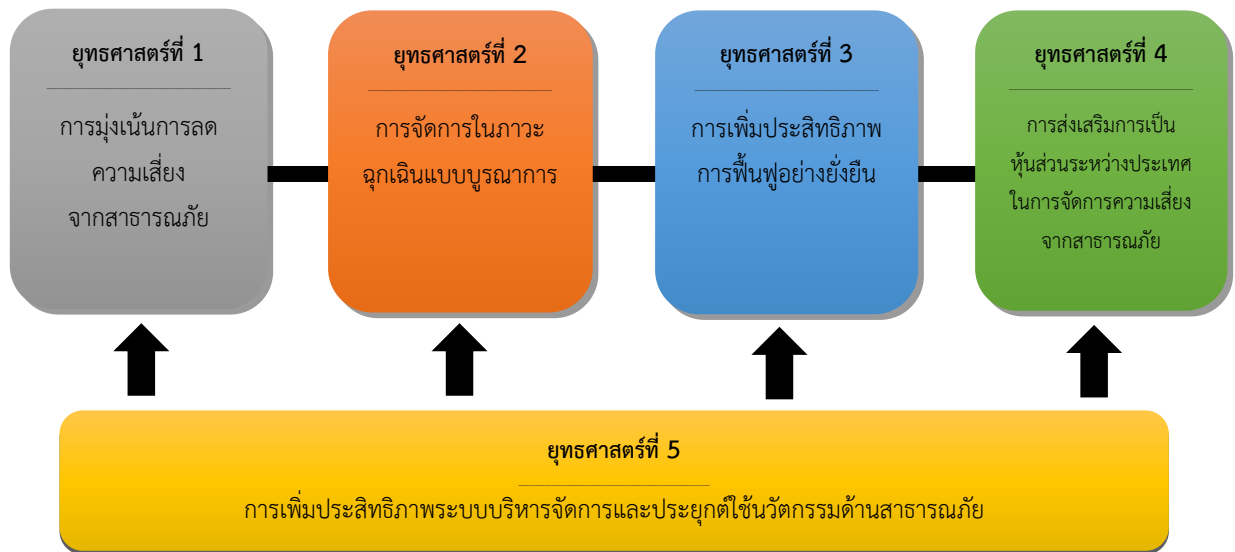

แผนภาพที่ 2-1 ความเชื่อมโยงของยุทธศาสตร์

แผนปฏิบัติการในการป้องกันและบรรเทาสาธารณภัยขององค์การบริหารส่วนตำบลปิ่นแต พ.ศ.2564-2570 ฉบับนี้มุ่งตอบสนองต่อยุทธศาสตร์การจัดการความเสี่ยงจากสาธารณภัยเพื่อสร้างความเชื่อมั่นและความปลอดภัยในชีวิตและทรัพย์สินของประชาชนและของรัฐ โดยชุมชนมีบทบาทสำคัญเป็นอย่างมากในการเตรียมความพร้อมและลดความเสี่ยงจากสาธารณภัย หากได้รับการพัฒนาศักยภาพรวมทั้งมีภูมิปัญญาท้องถิ่นก็จะสามารถทำให้ชุมชนของตนมีความปลอดภัยจากสาธารณภัย โดยการมีส่วนร่วมของคนหลากหลายกลุ่มในชุมชน

2.8 แหล่งที่มาและวิธีการงบประมาณในการป้องกันและบรรเทาสาธารณภัยขององค์การบริหารส่วนตำบลปันท

2.8.1 งบประมาณรายจ่ายประจำปีขององค์การบริหารส่วนตำบลปันท

| งบประมาณ                                   | สาระสำคัญ                                                                                                                                                                                                                                                                                                                                                                                                                                                                                                                                                                                                                                                                                                                                                                                                                                                                                                                                                                                                                                                                                                                                                                                                                                                                                                                                                                                                                                                                                                                                                                                                                                                                                                                                                                                                                                                                                                                                                                                                                                                                                                                                                                                                                                                                                                                            |
|--------------------------------------------|--------------------------------------------------------------------------------------------------------------------------------------------------------------------------------------------------------------------------------------------------------------------------------------------------------------------------------------------------------------------------------------------------------------------------------------------------------------------------------------------------------------------------------------------------------------------------------------------------------------------------------------------------------------------------------------------------------------------------------------------------------------------------------------------------------------------------------------------------------------------------------------------------------------------------------------------------------------------------------------------------------------------------------------------------------------------------------------------------------------------------------------------------------------------------------------------------------------------------------------------------------------------------------------------------------------------------------------------------------------------------------------------------------------------------------------------------------------------------------------------------------------------------------------------------------------------------------------------------------------------------------------------------------------------------------------------------------------------------------------------------------------------------------------------------------------------------------------------------------------------------------------------------------------------------------------------------------------------------------------------------------------------------------------------------------------------------------------------------------------------------------------------------------------------------------------------------------------------------------------------------------------------------------------------------------------------------------------|
| <p>องค์กรปกครองส่วนท้องถิ่นแห่งพื้นที่</p> | <p>(1) ให้องค์กรปกครองส่วนท้องถิ่นตั้งงบประมาณรายจ่ายประจำปีในการป้องกันและบรรเทาสาธารณภัยในเขตพื้นที่ของตน เพื่อใช้ดำเนินการตั้งแต่ระยะก่อนเกิด ขณะเกิดและหลังเกิดสาธารณภัย โดยเฉพาะงบประมาณเพื่อให้ความช่วยเหลือและบรรเทาความเดือดร้อนที่เกิดขึ้นเฉพาะหน้าและระยะยาว เช่น การอพยพ การจัดการศูนย์พักพิงชั่วคราว การสงเคราะห์ช่วยเหลือผู้ประสบภัย การสาธารณสุข การสื่อสาร การรักษาความสงบเรียบร้อย และการสาธารณสุขโรค เป็นต้น</p> <p>(2) ให้องค์กรปกครองส่วนท้องถิ่นสนับสนุนงบประมาณเพื่อการป้องกันและบรรเทาสาธารณภัยในพื้นที่ของตนให้เป็นไปตามแผนการป้องกันและบรรเทาสาธารณภัยจังหวัด ซึ่งกำหนดให้มีแผนและขั้นตอนขององค์กรปกครองส่วนท้องถิ่นในการจัดหาวัสดุอุปกรณ์ เครื่องมือเครื่องใช้ และยานพาหนะ พร้อมทั้งจัดให้มีเครื่องหมายสัญญาณหรือสิ่งอื่นใดในการแจ้ง ให้ประชาชนได้ทราบถึงการเกิดหรือคาดว่าจะเกิดสาธารณภัย</p> <p>(3) ให้มีการตั้งงบประมาณในการป้องกันและบรรเทาสาธารณภัยในเขตท้องถิ่นของตนตามกรอบแนวทางตามกฎหมายที่เกี่ยวข้อง ได้แก่</p> <ol style="list-style-type: none"> <li>1) พระราชบัญญัติสภาพาตำบลและองค์การบริหารส่วนตำบล พ.ศ. 2537 และที่แก้ไขเพิ่มเติม มาตรา 67 ภายใต้บังคับแห่งกฎหมาย องค์การบริหารส่วนตำบลมีหน้าที่ต้องทำในเขตองค์การบริหารส่วนตำบล (4) ป้องกันและบรรเทาสาธารณภัย</li> <li>2) พระราชบัญญัติเทศบาล พ.ศ. 2496 และที่แก้ไขเพิ่มเติม มาตรา 50 ภายใต้บังคับแห่งกฎหมาย เทศบาลตำบลมีหน้าที่ต้องทำในเขตเทศบาล (1) รักษาความสงบเรียบร้อยของประชาชน</li> <li>มาตรา 53 ภายใต้บังคับแห่งกฎหมาย เทศบาลเมืองมีหน้าที่ต้องทำในเขตเทศบาล (1) กิจการตามที่ระบุไว้ในมาตรา 50</li> <li>มาตรา 56 ภายใต้บังคับแห่งกฎหมาย เทศบาลนครมีหน้าที่ต้องทำในเขตเทศบาล (1) กิจการตามที่ระบุไว้ในมาตรา 53</li> <li>3) พระราชบัญญัติระเบียบบริหารราชการเมืองพัทยา พ.ศ. 2542</li> <li>4) พระราชบัญญัติกำหนดแผนและขั้นตอนการกระจายอำนาจให้แก่องค์กรปกครองส่วนท้องถิ่น พ.ศ. 2542</li> <li>มาตรา 16 ให้เทศบาล เมืองพัทยา และองค์การบริหารส่วนตำบลมีอำนาจและหน้าที่ในการจัดระบบการบริการสาธารณะ เพื่อประโยชน์ของประชาชนในท้องถิ่นของตนเอง (29) การป้องกันและบรรเทาสาธารณภัย</li> <li>มาตรา 17 ภายใต้บังคับมาตรา 16 ให้องค์การบริหารส่วนจังหวัดมีอำนาจหน้าที่ในการจัดระบบการบริการสาธารณะเพื่อประโยชน์ของประชาชนในท้องถิ่นของตน (22) การป้องกันและบรรเทาสาธารณภัย</li> <li>- ประกาศคณะกรรมการการกระจายอำนาจให้แก่องค์กรปกครองส่วนท้องถิ่น เรื่อง กำหนดอำนาจและหน้าที่ในการจัดระบบการบริการสาธารณะขององค์การบริหารส่วนจังหวัด</li> </ol> |

| งบประมาณ | สาระสำคัญ                                                                                                                                                                                                                                                                                                                                                                                                                                                                                                                                                                                                                                                                                                                                                                                                                                                                                                                                                                                                                                                                                                                                                                                                                                                                                                                                                                                                                                                                                                                                                                                                                                                                                                                                                                                                                                                                                                                                                                                                                                                                                                                                                                                                                                                                                                                                                                                                                                                                                                                                                                                                                                                                                                        |
|----------|------------------------------------------------------------------------------------------------------------------------------------------------------------------------------------------------------------------------------------------------------------------------------------------------------------------------------------------------------------------------------------------------------------------------------------------------------------------------------------------------------------------------------------------------------------------------------------------------------------------------------------------------------------------------------------------------------------------------------------------------------------------------------------------------------------------------------------------------------------------------------------------------------------------------------------------------------------------------------------------------------------------------------------------------------------------------------------------------------------------------------------------------------------------------------------------------------------------------------------------------------------------------------------------------------------------------------------------------------------------------------------------------------------------------------------------------------------------------------------------------------------------------------------------------------------------------------------------------------------------------------------------------------------------------------------------------------------------------------------------------------------------------------------------------------------------------------------------------------------------------------------------------------------------------------------------------------------------------------------------------------------------------------------------------------------------------------------------------------------------------------------------------------------------------------------------------------------------------------------------------------------------------------------------------------------------------------------------------------------------------------------------------------------------------------------------------------------------------------------------------------------------------------------------------------------------------------------------------------------------------------------------------------------------------------------------------------------------|
|          | <p>- ประกาศคณะกรรมการการกระจายอำนาจให้แก่องค์กรปกครองส่วนท้องถิ่น เรื่อง หลักเกณฑ์การสนับสนุนขององค์การบริหารส่วนจังหวัด เทศบาล และองค์การบริหารส่วนตำบลในการให้บริการสาธารณะ</p> <p>5) ระเบียบกระทรวงมหาดไทย ว่าด้วยการรับเงิน การเบิกจ่ายเงิน การฝากเงิน การเก็บรักษาเงิน และการตรวจเงินขององค์กรปกครองส่วนท้องถิ่น พ.ศ. 2547</p> <p>- ข้อ 89 องค์กรปกครองส่วนท้องถิ่นอาจจ่ายขาดจากเงินสะสมได้ไม่เกินร้อยละสี่สิบของงบประมาณรายจ่ายเพื่อการลงทุนของปีนั้น โดยได้รับอนุมัติจากสภาท้องถิ่น ภายใต้เงื่อนไข</p> <p>- ข้อ 91 ภายใต้บังคับข้อ 89 ในกรณีฉุกเฉินที่มีสาธารณภัยเกิดขึ้น ให้ผู้บริหารท้องถิ่นอนุมัติให้จ่ายขาดเงินสะสมได้ตามความจำเป็นในขณะนั้น โดยให้คำนึงถึงฐานะการเงิน การคลังขององค์กรปกครองส่วนท้องถิ่นนั้น</p> <p>6) ระเบียบกระทรวงมหาดไทย ว่าด้วยเงินอุดหนุนขององค์กรปกครองส่วนท้องถิ่น พ.ศ. 2559</p> <p>- ข้อ 4 องค์กรปกครองส่วนท้องถิ่นอาจตั้งงบประมาณให้เงินอุดหนุนหน่วยงานที่ขอรับเงินอุดหนุนได้</p> <p>7) ระเบียบกระทรวงมหาดไทย ว่าด้วยค่าใช้จ่ายเพื่อช่วยเหลือประชาชนตามอำนาจหน้าที่ขององค์กรปกครองส่วนท้องถิ่น พ.ศ. 2560 แก้ไขเพิ่มเติมถึง (ฉบับที่ 2) พ.ศ. 2561</p> <p>- ข้อ 6 กรณีเกิดสาธารณภัยในพื้นที่ขององค์กรปกครองส่วนท้องถิ่น ไม่ว่าจะมีการประกาศเขตให้ความช่วยเหลือผู้ประสบภัยพิบัติกรณีฉุกเฉินหรือไม่ก็ตาม องค์กรปกครองส่วนท้องถิ่นสามารถดำเนินการช่วยเหลือประชาชนในเบื้องต้น โดยฉับพลันทันที เพื่อการดำรงชีพ หรือบรรเทาความเดือดร้อนเฉพาะหน้า หรือระงับสาธารณภัย หรือเพื่อคุ้มครองชีวิต และทรัพย์สิน หรือป้องกันภัยอันตรายที่จะเกิดแก่ประชาชนได้ตามความจำเป็น ภายใต้ขอบอำนาจหน้าที่ตามกฎหมาย โดยไม่ต้องเสนอคณะกรรมการพิจารณา</p> <p>ในกรณีการช่วยเหลือประชาชน เพื่อเยียวยาและฟื้นฟูหลังเกิดสาธารณภัย หรือการส่งเสริมและพัฒนาคุณภาพชีวิต หรือการป้องกันและระงับโรคติดต่อ หรือการช่วยเหลือเกษตรกร ผู้มีรายได้น้อยให้เสนอคณะกรรมการให้ความเห็นชอบก่อน</p> <p>- ข้อ 7 กรณีมีความจำเป็นต้องให้ความช่วยเหลือประชาชนเพื่อเยียวยาหรือฟื้นฟูหลังเกิดสาธารณภัย ให้องค์กรปกครองส่วนท้องถิ่นดำเนินการ ดังนี้</p> <p>(1) กรณีมีการประกาศเขตการให้ความช่วยเหลือผู้ประสบภัยพิบัติกรณีฉุกเฉินในพื้นที่เกิดภัย ให้รายงานอำเภอ หรือจังหวัด หรือหน่วยงานที่เกี่ยวข้องเพื่อพิจารณานำเงินตรงพระราชการเพื่อช่วยเหลือผู้ประสบภัยพิบัติ ให้ความช่วยเหลือผู้ประสบภัย</p> <p>(2) กรณีมิได้ประกาศเขตให้ความช่วยเหลือผู้ประสบภัยพิบัติกรณีฉุกเฉินในพื้นที่เกิดภัย ในการช่วยเหลือประชาชน ให้องค์กรปกครองส่วนท้องถิ่นเสนอคณะกรรมการพิจารณาให้ความช่วยเหลือ</p> <p>- ข้อ 11 การให้ความช่วยเหลือประชาชนผู้ประสบสาธารณภัย หรือภัยพิบัติฉุกเฉิน มีลักษณะเป็นการช่วยเหลือที่จำเป็นที่ต้องแก้ไขโดยฉับพลันในการดำรงชีพและความเป็นอยู่ของประชาชน หรือเป็นการซ่อมแซมให้คืนสู่สภาพเดิม อันเป็นการบรรเทาความเดือดร้อนเฉพาะหน้า องค์กรปกครองส่วนท้องถิ่นสามารถให้ความช่วยเหลือได้ทันที ภายใต้ขอบอำนาจหน้าที่ตามกฎหมาย</p> |

| งบประมาณ | สาระสำคัญ                                                                                                                                                                                                                                                                                                                                                                                                                                                                                                                                                                                                                                                                                                                                                                                                                                                                                                                                                                                                                                                                                                                                                                                                                                                                                                                                                                                                                                                                                                                                                                                                                                                                                                                                                                                                                                                                                                                                                                                                                                   |
|----------|---------------------------------------------------------------------------------------------------------------------------------------------------------------------------------------------------------------------------------------------------------------------------------------------------------------------------------------------------------------------------------------------------------------------------------------------------------------------------------------------------------------------------------------------------------------------------------------------------------------------------------------------------------------------------------------------------------------------------------------------------------------------------------------------------------------------------------------------------------------------------------------------------------------------------------------------------------------------------------------------------------------------------------------------------------------------------------------------------------------------------------------------------------------------------------------------------------------------------------------------------------------------------------------------------------------------------------------------------------------------------------------------------------------------------------------------------------------------------------------------------------------------------------------------------------------------------------------------------------------------------------------------------------------------------------------------------------------------------------------------------------------------------------------------------------------------------------------------------------------------------------------------------------------------------------------------------------------------------------------------------------------------------------------------|
|          | <p>กรณีสิ่งสาธารณประโยชน์ที่อยู่ในความรับผิดชอบขององค์กรปกครองส่วนท้องถิ่นได้รับความเสียหาย หากองค์กรปกครองส่วนท้องถิ่นเห็นว่า การซ่อมแซมให้คืนสู่สภาพเดิมจะไม่คุ้มค่าและการก่อสร้างใหม่จะเกิดประโยชน์ต่อทางราชการมากกว่าให้เสนอคณะกรรมการเป็นผู้พิจารณาให้ความเห็นชอบก่อนการใช้จ่ายงบประมาณ โดยให้คำนึงถึงสถานะทางการเงินการคลัง</p> <ul style="list-style-type: none"> <li>- ข้อ 16 (1) การช่วยเหลือผู้ประสบสาธารณภัย หรือภัยพิบัติฉุกเฉินให้องค์กรปกครองส่วนท้องถิ่นพิจารณาใช้จ่ายงบประมาณช่วยเหลือประชาชนตามหลักเกณฑ์ของกระทรวงการคลัง โดยอนุโลม</li> <li>- ข้อ 18 กรณีเกิดสาธารณภัยฉุกเฉิน จำเป็นเร่งด่วน ให้องค์กรปกครองส่วนท้องถิ่นเบิกจ่ายจากงบกลาง ประเภทเงินสำรองจ่าย ในข้อบัญญัติหรือเทศบัญญัติงบประมาณรายจ่ายประจำปี โดยโครงการ ไม่จำเป็นต้องอยู่ในแผนพัฒนาท้องถิ่น</li> </ul> <p>8) ระเบียบกระทรวงมหาดไทย ว่าด้วยการเบิกค่าใช้จ่ายให้แก่อาสาสมัครป้องกันภัยฝ่ายพลเรือนขององค์กรปกครองส่วนท้องถิ่น พ.ศ. 2560</p> <ul style="list-style-type: none"> <li>- ข้อ 5 ในกรณีที่องค์กรปกครองส่วนท้องถิ่นมีความจำเป็นต้องเบิกจ่ายค่าใช้จ่ายให้แก่อาสาสมัคร เพื่อเป็นค่าป่วยการชดเชยการทำงานหรือเวลาที่เสียไป เพื่อสนับสนุนการปฏิบัติหน้าที่ในการป้องกันและบรรเทาสาธารณภัยตามกฎหมายว่าด้วยการป้องกันและบรรเทาสาธารณภัยให้องค์กรปกครองส่วนท้องถิ่นมีสิทธิเบิกจ่ายได้</li> </ul> <p>9) ระเบียบคณะกรรมการป้องกันและบรรเทาสาธารณภัยแห่งชาติ ว่าด้วยค่าใช้จ่ายของอาสาสมัครในการป้องกันและบรรเทาสาธารณภัย พ.ศ. 2560</p> <ul style="list-style-type: none"> <li>- ข้อ 4 อาสาสมัครที่ได้รับคำสั่งจากผู้อำนวยการ ผู้บัญชาการ นายกรัฐมนตรี หรือรองนายกรัฐมนตรีซึ่งนายกรัฐมนตรีมอบหมาย แล้วแต่กรณี เพื่อการป้องกันและบรรเทาสาธารณภัยในเขตพื้นที่หรือนอกเขตพื้นที่ที่ได้รับค่าใช้จ่ายในอัตราต่อคนต่อวัน</li> <li>- ข้อ 5 องค์กรปกครองส่วนท้องถิ่นแห่งพื้นที่สามารถจ่ายค่าใช้จ่ายให้แก่อาสาสมัครในสังกัดของตนตามข้อ 4 ทั้งนี้ ให้คำนึงถึงฐานะทางการเงินการคลังขององค์กรปกครองส่วนท้องถิ่นด้วย</li> <li>- ข้อ 6 กรณีมีการสั่งใช้อาสาสมัครซึ่งมิได้สังกัดองค์กรปกครองส่วนท้องถิ่นแห่งพื้นที่ให้ต้นสังกัดเบิกจ่ายจากเงินงบประมาณของส่วนราชการ</li> </ul> |

## 2.8.2 งบกลาง

| งบประมาณ                                                                                                                                                                                                                     | สาระสำคัญ                                                                                                                                                                                                                                                                                                                                                                                                                                                                                                                                                                                                                                                                                                                                                                                                                                                                                                                                                                                                                                                                                                                                                                                                                                                                                                                                                                                                                                                                                                                                                                                                                                                                                                                                                                                                                                                                                                                                                                                                                                                                                                                                                                                                                                                                                                                                                                                                                               |
|------------------------------------------------------------------------------------------------------------------------------------------------------------------------------------------------------------------------------|-----------------------------------------------------------------------------------------------------------------------------------------------------------------------------------------------------------------------------------------------------------------------------------------------------------------------------------------------------------------------------------------------------------------------------------------------------------------------------------------------------------------------------------------------------------------------------------------------------------------------------------------------------------------------------------------------------------------------------------------------------------------------------------------------------------------------------------------------------------------------------------------------------------------------------------------------------------------------------------------------------------------------------------------------------------------------------------------------------------------------------------------------------------------------------------------------------------------------------------------------------------------------------------------------------------------------------------------------------------------------------------------------------------------------------------------------------------------------------------------------------------------------------------------------------------------------------------------------------------------------------------------------------------------------------------------------------------------------------------------------------------------------------------------------------------------------------------------------------------------------------------------------------------------------------------------------------------------------------------------------------------------------------------------------------------------------------------------------------------------------------------------------------------------------------------------------------------------------------------------------------------------------------------------------------------------------------------------------------------------------------------------------------------------------------------------|
| <p><b>1. เงินอุดหนุน</b><br/><b>ราชการตาม</b><br/><b>ระเบียบ</b><br/><b>กระทรวงการคลัง</b><br/><b>ว่าด้วยเงินอุดหนุน</b><br/><b>ราชการเพื่อ</b><br/><b>ช่วยเหลือ</b><br/><b>ผู้ประสบภัยพิบัติ</b><br/><b>กรณีฉุกเฉิน</b></p> | <p>เมื่อคาดหมายว่าจะเกิดภัยพิบัติขึ้นในเวลาอันใกล้ หรือเกิดภัยพิบัติขึ้นในพื้นที่ใด ให้จังหวัด/กรุงเทพมหานคร หรือส่วนราชการที่มีเงินอุดหนุนราชการใช้วงเงินอุดหนุนราชการในระหว่างที่ยังไม่ได้รับการจัดสรรเงินงบประมาณรายจ่าย มีวัตถุประสงค์เพื่อดำเนินการช่วยเหลือโดยเร่งด่วนตามความจำเป็นและเหมาะสม โดยมุ่งหมายที่จะบรรเทาความเดือดร้อนเฉพาะหน้าของผู้ประสบภัยพิบัติ แต่มิได้มุ่งหมายที่จะชดเชยความเสียหายให้แก่ผู้ใด การใช้จ่ายเงินต้องเป็นค่าใช้จ่ายที่จำเป็นในการดำรงชีพและความเป็นอยู่ของประชาชนหรือเป็นการซ่อมแซมให้คืนสู่สภาพเดิม อันเป็นการบรรเทาความเดือดร้อนเฉพาะหน้า โดยไม่สามารถใช้จ่ายเงินอุดหนุนราชการเพื่อสร้างสิ่งก่อสร้างใหม่ได้ ซึ่งการเบิกจ่ายเงินให้ถือปฏิบัติตามหลักเกณฑ์วิธีการ และอัตราการช่วยเหลือที่กระทรวงการคลังกำหนด โดยมีแนวทางการใช้จ่ายเงินอุดหนุนราชการตามระเบียบกระทรวงการคลัง ว่าด้วยเงินอุดหนุนราชการ เพื่อช่วยเหลือผู้ประสบภัยพิบัติกรณีฉุกเฉิน ดังนี้</p> <p><b>(1) วงเงินในเชิงป้องกันหรือยับยั้ง</b> เมื่อคาดหมายว่าจะเกิดภัยพิบัติกรณีฉุกเฉินขึ้นในเวลาอันใกล้ และจำเป็นต้องรีบดำเนินการโดยฉับพลัน ให้จังหวัด/กรุงเทพมหานคร ใช้เงินในเชิงป้องกันหรือยับยั้งภัยพิบัติกรณีฉุกเฉินนั้นได้ โดยไม่ต้องประกาศเขตการให้ความช่วยเหลือผู้ประสบภัยพิบัติกรณีฉุกเฉิน ภายในวงเงินไม่เกิน 10,000,000 บาท</p> <p>(1.1) ในกรณีกรุงเทพมหานคร ให้เป็นอำนาจหน้าที่ของกรมป้องกันและบรรเทาสาธารณภัย โดยอธิบดีกรมป้องกันและบรรเทาสาธารณภัยเป็นผู้มีอำนาจอนุมัติจ่ายเงิน</p> <p>(1.2) ในกรณีจังหวัดอื่น ให้เป็นอำนาจของสำนักงานป้องกันและบรรเทาสาธารณภัยจังหวัด โดยผู้ว่าราชการจังหวัดเป็นผู้มีอำนาจอนุมัติจ่ายเงิน</p> <p>โดยการใช้จ่ายเงินให้เป็นไปตามหลักเกณฑ์ วิธีการ และเงื่อนไขที่กรมป้องกันและบรรเทาสาธารณภัยกำหนด โดยความเห็นชอบของกระทรวงการคลัง</p> <p><b>(2) วงเงินในการช่วยเหลือผู้ประสบภัยพิบัติ</b> เมื่อภัยพิบัติฉุกเฉินเกิดขึ้นในท้องที่ ให้ผู้มีอำนาจดำเนินการประกาศให้ท้องที่นั้นเป็นเขตการให้ความช่วยเหลือผู้ประสบภัยพิบัติกรณีฉุกเฉินตามหลักเกณฑ์ ดังต่อไปนี้</p> <p>(2.1) กรณีเกิดในกรุงเทพมหานคร ให้เป็นอำนาจของอธิบดีกรมป้องกันและบรรเทาสาธารณภัย</p> <p>(2.2) กรณีเกิดในจังหวัดอื่น ให้เป็นอำนาจของผู้ว่าราชการจังหวัดร่วมกับคณะกรรมการให้ความช่วยเหลือผู้ประสบภัยพิบัติจังหวัด (ก.ช.ภ.จ.)</p> <p>เมื่อได้มีการประกาศให้ท้องที่นั้นเป็นเขตการให้ความช่วยเหลือผู้ประสบภัยพิบัติกรณีฉุกเฉินแล้ว ให้ส่วนราชการหรือหน่วยงานที่เกี่ยวข้องดำเนินการช่วยเหลือผู้ประสบภัยตามหลักเกณฑ์และวิธีการที่กำหนดตามระเบียบกระทรวงการคลัง ว่าด้วยเงินอุดหนุนราชการเพื่อช่วยเหลือผู้ประสบภัยพิบัติกรณีฉุกเฉิน</p> |

| งบประมาณ                                                                                        | สาระสำคัญ                                                                                                                                                                                                                                                                                                                                                                                                                                                                                                                                                                                                                                                                                                                                                                                                                                                                                                                                                                                                                       |
|-------------------------------------------------------------------------------------------------|---------------------------------------------------------------------------------------------------------------------------------------------------------------------------------------------------------------------------------------------------------------------------------------------------------------------------------------------------------------------------------------------------------------------------------------------------------------------------------------------------------------------------------------------------------------------------------------------------------------------------------------------------------------------------------------------------------------------------------------------------------------------------------------------------------------------------------------------------------------------------------------------------------------------------------------------------------------------------------------------------------------------------------|
| <b>2. เงินสำรองจ่ายเพื่อกรณีฉุกเฉินหรือจำเป็นเร่งด่วนที่ต้องดำเนินการโครงการตามนโยบายรัฐบาล</b> | <p>กรณีส่วนราชการหรือรัฐวิสาหกิจใดมีความจำเป็นต้องใช้จ่ายงบประมาณ นอกเหนือจากที่ได้รับการจัดสรรหรือได้รับการจัดสรรงบประมาณแล้วไม่เพียงพอและมีความจำเป็นเร่งด่วนที่จะต้องรีบดำเนินการ เพื่อมิให้เกิดความเสียหายแก่ทางราชการ ให้ส่วนราชการขอรับจัดสรรงบประมาณรายจ่ายงบกลางรายการเงินสำรองจ่ายเพื่อกรณีฉุกเฉินหรือจำเป็น ให้กระทำได้ในกรณีที่เป็นรายจ่าย ดังนี้</p> <p>(1) เป็นรายจ่ายเพื่อการป้องกันหรือแก้ไขสถานการณ์อันมีผลกระทบต่อความสงบเรียบร้อยของประชาชน หรือความมั่นคงของรัฐ</p> <p>(2) เป็นรายจ่ายที่จำเป็นต้องจ่ายเพื่อการเยียวยาหรือบรรเทาความเสียหายจากภัยพิบัติสาธารณภัยร้ายแรง</p> <p>(3) เป็นรายจ่ายที่ได้รับจัดสรรงบประมาณไว้แล้วแต่มีจำนวนไม่เพียงพอและมีความจำเป็นเร่งด่วนของรัฐต้องใช้จ่ายหรือก่องหนี่ผูกพันงบประมาณโดยเร็ว</p> <p>(4) เป็นรายจ่ายที่ไม่ได้รับจัดสรรงบประมาณ แต่มีภารกิจจำเป็นเร่งด่วนที่จะต้องดำเนินการและต้องใช้จ่ายหรือก่องหนี่ผูกพันงบประมาณโดยเร็ว</p> <p>ทั้งนี้ ให้ดำเนินการตามระเบียบว่าด้วยการบริหารงบประมาณรายจ่ายงบกลาง รายการเงินสำรองจ่าย เพื่อกรณีฉุกเฉินหรือจำเป็น พ.ศ.2562</p> |

**2.8.3 เงินนอกงบประมาณ** เป็นบรรดาเงินทั้งปวงที่หน่วยงานของรัฐจัดเก็บหรือได้รับไว้เป็นกรรมสิทธิ์ตามกฎหมาย ระเบียบ ข้อบังคับ หรือจากนิติกรรมหรือนิติเหตุ หรือกรณีอื่นใด ที่ต้องนำส่งคลัง แต่มีกฎหมายอนุญาตให้สามารถเก็บไว้ใช้จ่ายได้ โดยไม่ต้องนำส่งคลัง

| งบประมาณ                                                                              | สาระสำคัญ                                                                                                                                                                                                                                                                                                                                                                                                                                                                                                                                                                                                                                                                                                                                                                                                                                                                                                                                                                                                                                                                                                                                                          |
|---------------------------------------------------------------------------------------|--------------------------------------------------------------------------------------------------------------------------------------------------------------------------------------------------------------------------------------------------------------------------------------------------------------------------------------------------------------------------------------------------------------------------------------------------------------------------------------------------------------------------------------------------------------------------------------------------------------------------------------------------------------------------------------------------------------------------------------------------------------------------------------------------------------------------------------------------------------------------------------------------------------------------------------------------------------------------------------------------------------------------------------------------------------------------------------------------------------------------------------------------------------------|
| <b>งบประมาณสนับสนุนจากองค์กร/หน่วยงานต่าง ๆ ภาคเอกชน ทั้งในประเทศและระหว่างประเทศ</b> | <p>เพื่อสนับสนุนการดำเนินกิจการที่เกี่ยวข้องกับการป้องกันและบรรเทาสาธารณภัย โดยกรมป้องกันและบรรเทาสาธารณภัย เป็นหน่วยงานกลางในการประสานและผลักดันการดำเนินงานให้เป็นไปตามหลักการ ข้อกำหนดและเงื่อนไขขององค์กรผู้ให้การสนับสนุน และไม่ขัดแย้งกับแนวทางการดำเนินงานในแผนการป้องกันและบรรเทาสาธารณภัยแห่งชาติ พ.ศ. .... โดยแบ่งเป็นเงินบริจาค กองทุน และอื่นๆ ดังนี้</p> <p>(1) <b>เงินบริจาค</b> คือ เงินหรือทรัพย์สินที่มีผู้บริจาค รวมทั้งดอกผลที่เกิดจากเงินหรือทรัพย์สินดังกล่าว โดยการใช้เงินบริจาคให้เป็นไปตามระเบียบกระทรวงการคลังว่าด้วยการรับเงินหรือทรัพย์สินที่มีผู้บริจาคให้ทางราชการ พ.ศ. 2526 และระเบียบสำนักนายกรัฐมนตรีว่าด้วยการรับบริจาคและการให้ความช่วยเหลือผู้ประสบสาธารณภัย พ.ศ. 2542 รวมถึงระเบียบกฎหมายที่เกี่ยวข้อง</p> <p>(2) <b>กองทุน</b> คือ เงินหรือทรัพย์สินที่มีผู้บริจาคให้กองทุน รวมทั้งดอกผลที่เกิดจากเงินหรือทรัพย์สินดังกล่าว ซึ่งการใช้กองทุนในการช่วยเหลือผู้ประสบภัยให้เป็นไปตามระเบียบกฎหมายที่เกี่ยวข้อง เช่น ระเบียบสำนักนายกรัฐมนตรีว่าด้วยการรับบริจาคและการให้ความช่วยเหลือผู้ประสบสาธารณภัย พ.ศ. 2542 เป็นต้น</p> <p>(3) <b>อื่น ๆ</b> คือ เงินสนับสนุนในการช่วยเหลือผู้ประสบภัยที่นอกเหนือจากเงินบริจาคและกองทุน</p> |

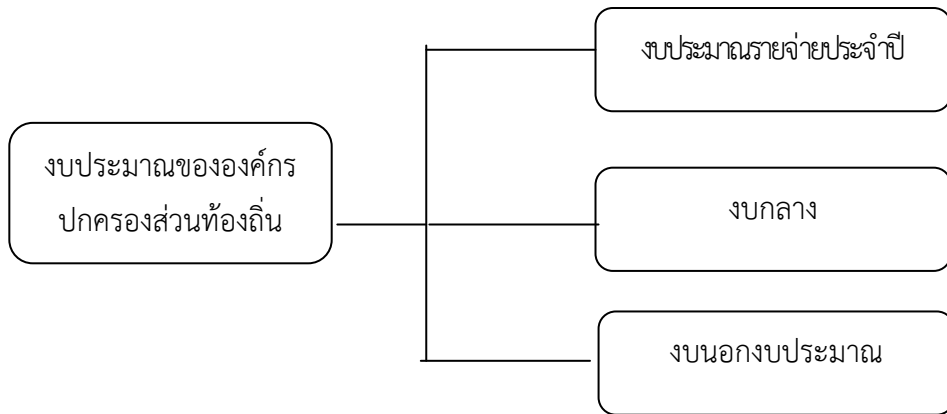

แผนภาพที่ 2-1 : แหล่งงบประมาณในการจัดการความเสี่ยงจากสาธารณภัย  
ขององค์การบริหารส่วนตำบลปันท

### บทที่ 3

## หลักการจัดการความเสี่ยงจากสาธารณภัย

### 3.1 วงจรการจัดการความเสี่ยงจากสาธารณภัย

วงจรการจัดการความเสี่ยงจากสาธารณภัย เป็นแนวทางการจัดการสาธารณภัยที่อธิบายให้เห็นถึงลักษณะวงจร เพื่อรับมือกับภัยซึ่งมีลักษณะการเกิดที่ยากแก่การคาดการณ์ผลที่เกิดขึ้น ซึ่งอาจมีรูปแบบการเกิดไม่ซ้ำเติม และไม่จำเป็นต้องเป็นลำดับก่อนหลังเสมอไป (Non Linear) จึงต้องมีการดำเนินการในลักษณะเป็นวงรอบ (Closed Loop) อย่างต่อเนื่อง ไม่สามารถแยกส่วนเฉพาะในแต่ละกระบวนการ ดังนั้น การจัดการความเสี่ยงจากสาธารณภัยจึงเป็นการจัดการสาธารณภัยแบบองค์รวม (Holistic Approach) เพื่อความปลอดภัยอย่างยั่งยืน ตั้งแต่การป้องกันและลดผลกระทบ การเตรียมความพร้อม การเผชิญเหตุ และบรรเทาทุกข์ ตลอดจนการฟื้นฟู ซึ่งการดำเนินการในแต่ละช่วงเวลาการเกิดสาธารณภัยอาจมีความคาบเกี่ยวกัน (Overlap) รวมทั้งระยะเวลาในการดำเนินการขึ้นอยู่กับความรุนแรงของภัยเป็นสำคัญ ดังแผนภาพที่ 3-1



ปรับจากที่มา : TorqAid. (2016). TorqAid disaster risk management framework: seven key diagrams.

<https://www.preventionweb.net>. (2019, November :25)

แผนภาพที่ 3-1 วงจรการจัดการความเสี่ยงจากสาธารณภัย (Disaster Risk Management : DRM)  
เพื่อความปลอดภัยอย่างยั่งยืน (Resilience)

## 3.2 กลไกการจัดการความเสี่ยงจากสาธารณภัย

ในการดำเนินการป้องกันและบรรเทาสาธารณภัย และการจัดการความเสี่ยงจากสาธารณภัยในองค์การบริหารส่วนตำบลปันแต จะมียุทธศาสตร์ที่เกี่ยวข้องในการอำนวยความสะดวก ควบคุม สั่งการ และประสานการปฏิบัติ ตั้งแต่ระดับประเทศ ซึ่งกองอำนาจการป้องกันและบรรเทาสาธารณภัยองค์การบริหารส่วนตำบลปันแต ต้องมีการเชื่อมโยงและรับนโยบายแผนงานแนวทางมาดำเนินการ รวมทั้งการประสานกับหน่วยงานบริหารจัดการสาธารณภัยในระดับอำเภอ และระดับจังหวัดด้วย

### 3.2.1 ระดับนโยบาย

#### (1) คณะกรรมการป้องกันและบรรเทาสาธารณภัยแห่งชาติ (กปภ.ช.)

มีหน้าที่กำหนดนโยบายการป้องกันและบรรเทาสาธารณภัยแห่งชาติ บูรณาการพัฒนาระบบการป้องกันและบรรเทาสาธารณภัย ระหว่างหน่วยงานของรัฐและหน่วยงานภาคเอกชนให้มีประสิทธิภาพ โดยมีองค์ประกอบ และอำนาจหน้าที่ตามที่ระบุในมาตรา 6 และมาตรา 7 แห่งพระราชบัญญัติป้องกันและบรรเทาสาธารณภัย พ.ศ. 2550

#### (2) คณะกรรมการป้องกันอุบัติภัยแห่งชาติ (กปอ.)

มีหน้าที่เสนอแนะนโยบายเกี่ยวกับการป้องกันอุบัติภัยของประเทศและเสนอแนะแนวทางปฏิบัติ และประสานงานระหว่างหน่วยงานของรัฐ โดยมีองค์ประกอบ และอำนาจหน้าที่ตามที่ตามระเบียบสำนักนายกรัฐมนตรีว่าด้วยการป้องกันอุบัติภัยแห่งชาติ พ.ศ. 2564

#### (3) คณะกรรมการบริหารระบบการเตือนภัยพิบัติแห่งชาติ (กภช.)

มีหน้าที่เสนอ และจัดทำมาตรการ แนวทาง นโยบาย แผนการบริหารระบบการเตือนภัยพิบัติแห่งชาติ แผนงาน และโครงการในการบริหารระบบการเตือนภัยพิบัติแห่งชาติ เพื่อเป็นกรอบในการดำเนินงานของหน่วยราชการที่เกี่ยวข้อง โดยมีองค์ประกอบ และอำนาจหน้าที่ตามที่ตามระเบียบสำนักนายกรัฐมนตรี ว่าด้วยการบริหารระบบการเตือนภัยพิบัติแห่งชาติ พ.ศ. 2552 และที่แก้ไขเพิ่มเติม (ฉบับที่ 2) พ.ศ. 2562

### 3.2.2 ระดับปฏิบัติ

กลไกการจัดการความเสี่ยงจากสาธารณภัยระดับปฏิบัติเป็นศูนย์กลางในการอำนวยความสะดวกและประสานการปฏิบัติของหน่วยงานและภาคส่วนต่าง ๆ ที่เกี่ยวข้องกับการจัดการความเสี่ยงจากสาธารณภัยภายใต้แนวคิด “ศูนย์ปฏิบัติการฉุกเฉิน (Emergency Operation Center : EOC)” โดยเรียกชื่อว่า กองบัญชาการป้องกันและบรรเทาสาธารณภัยแห่งชาติ/กองอำนาจการป้องกันและบรรเทาสาธารณภัยแต่ละระดับ มีหน้าที่ในการจัดการความเสี่ยงจากสาธารณภัยด้วยการบังคับบัญชา อำนาจการ ควบคุม กำกับ และประสานการปฏิบัติ ระหว่างภาคส่วนตั้งแต่ภาวะปกติจนถึงเมื่อคาดว่าจะเกิดหรือเกิดสาธารณภัย โดยจะต้องมีการกำหนดโครงสร้าง อำนาจหน้าที่ และมอบหมายเจ้าหน้าที่ปฏิบัติงานในภารกิจหน้าที่ต่าง ๆ และต้องมีการจัดทำแนวปฏิบัติหรือคู่มือการปฏิบัติงานตามขั้นตอนในแต่ละระดับการปฏิบัติการ (Level of Activation) รวมทั้งต้องจัดให้มีสถานที่ และสิ่งอำนวยความสะดวก (Facilities) สำหรับการปฏิบัติงาน โดยเมื่อเกิดหรือคาดว่าจะเกิดสาธารณภัยขึ้นกลไกดังกล่าวจะปรับเข้าสู่กระบวนการปฏิบัติในภาวะฉุกเฉินโดยการจัดตั้ง “ศูนย์บัญชาการเหตุการณ์” ขึ้น ซึ่งแนวทางปฏิบัติในการจัดตั้งองค์กรปฏิบัติการจัดการในภาวะฉุกเฉินจะกล่าวต่อไปในบทที่ 5

**(1) กองบัญชาการป้องกันและบรรเทาสาธารณภัยแห่งชาติ (บกปภ.ช.)**

ทำหน้าที่บังคับบัญชา อำนาจการ ควบคุม กำกับ ดูแลและประสานการปฏิบัติการป้องกันและบรรเทาสาธารณภัยของกองอำนาจการป้องกันและบรรเทาสาธารณภัยแต่ละระดับ โดยมีรัฐมนตรีว่าการกระทรวงมหาดไทยเป็นผู้บัญชาการป้องกันและบรรเทาสาธารณภัยแห่งชาติ และปลัดกระทรวงมหาดไทยเป็นรองผู้บัญชาการป้องกันและบรรเทาสาธารณภัยแห่งชาติ ในกรณีการจัดการสาธารณภัยขนาดใหญ่ (ระดับ 3) มีรัฐมนตรีว่าการกระทรวงมหาดไทย และกรณีการจัดการสาธารณภัยร้ายแรงอย่างยิ่ง (ระดับ 4) มีนายกรัฐมนตรีหรือรองนายกรัฐมนตรีที่ได้รับมอบหมาย เป็นผู้ควบคุมสั่งการ และบัญชาการ

**(2) กองอำนาจการป้องกันและบรรเทาสาธารณภัยกลาง (กอปภ.ก.)**

ทำหน้าที่ประสานงาน บูรณาการข้อมูล และการปฏิบัติการของหน่วยงานที่เกี่ยวข้อง ทั้งในส่วนของสรรพกำลัง เครื่องมืออุปกรณ์ แผนปฏิบัติการเพื่อเตรียมความพร้อมในการป้องกันและแก้ไขปัญหาสาธารณภัยทั้งระบบในภาวะปกติ และในภาวะใกล้เกิดภัย ทำหน้าที่เตรียมการเผชิญเหตุ ติดตาม และเฝ้าระวังสถานการณ์ รวมถึงวิเคราะห์ข้อมูลที่เกี่ยวข้อง ประเมินสถานการณ์ และแจ้งเตือนภัยพร้อมทั้งรายงานและเสนอความเห็นต่อผู้บัญชาการป้องกันและบรรเทาสาธารณภัยแห่งชาติหรือนายกรัฐมนตรีตามแต่ระดับการจัดการสาธารณภัยเพื่อตัดสินใจในการรับมือ โดยมีอธิบดีกรมป้องกันและบรรเทาสาธารณภัยเป็นผู้อำนาจการกลาง

**(3) กองอำนาจการป้องกันและบรรเทาสาธารณภัยจังหวัด (กอปภ.จ.)**

ทำหน้าที่อำนาจการ ควบคุม สนับสนุน และประสานการปฏิบัติการป้องกันและบรรเทาสาธารณภัยในพื้นที่จังหวัดที่รับผิดชอบ โดยมีผู้ว่าราชการจังหวัด/ผู้อำนาจการจังหวัด เป็นผู้อำนาจการรองผู้ว่าราชการจังหวัดที่ผู้ว่าราชการจังหวัดมอบหมาย และนายองค์การบริหารส่วนจังหวัด เป็นรองผู้อำนาจการ ทั้งนี้ ให้มีการจัดประชุมกองอำนาจการป้องกันและบรรเทาสาธารณภัยจังหวัด อย่างน้อยปีละ 2 ครั้ง

**(4) กองอำนาจการป้องกันและบรรเทาสาธารณภัยกรุงเทพมหานคร (กอปภ.กทม.)**

ทำหน้าที่อำนาจการ ควบคุม สนับสนุน ประสานการปฏิบัติในการป้องกันและบรรเทาสาธารณภัยในเขตกรุงเทพมหานคร และจัดทำแผนปฏิบัติการหรือแผนเผชิญเหตุตามประเภทความเสี่ยงภัยให้สอดคล้องกับแผนการป้องกันและบรรเทาสาธารณภัยกรุงเทพมหานคร รวมทั้งดำเนินการสนับสนุนการปฏิบัติการป้องกันและบรรเทาสาธารณภัย และเป็นหน่วยเผชิญเหตุเมื่อเกิดสาธารณภัยในพื้นที่รับผิดชอบ โดยมีผู้ว่าราชการกรุงเทพมหานครในฐานะผู้อำนาจการเป็นผู้รับผิดชอบ มีอำนาจหน้าที่และแนวทางปฏิบัติตามหมวด 3 แห่งพระราชบัญญัติป้องกันและบรรเทาสาธารณภัย พ.ศ. 2550 ทั้งนี้ องค์ประกอบและอำนาจหน้าที่ให้เป็นไปตามที่ผู้ว่าราชการกรุงเทพมหานครกำหนด

**(5) กองอำนาจการป้องกันและบรรเทาสาธารณภัยสำนักงานเขต (กอปภ.สนข.)**

ทำหน้าที่รับผิดชอบและปฏิบัติหน้าที่ในการป้องกันและบรรเทาสาธารณภัยในเขตของตน และมีหน้าที่ช่วยเหลือผู้อำนาจการกรุงเทพมหานครตามที่ได้รับมอบหมาย โดยให้ส่วนราชการและหน่วยงานของกรุงเทพมหานคร รวมทั้งภาคเอกชนที่อยู่ในเขตพื้นที่ร่วมปฏิบัติงานในกองอำนาจการป้องกันและบรรเทาสาธารณภัยสำนักงานเขต

**(6) กองอำนาจการป้องกันและบรรเทาสาธารณภัยอำเภอ (กอปภ.อ.)**

ทำหน้าที่อำนาจการ ควบคุม สนับสนุน และประสานการปฏิบัติกับองค์กรปกครองส่วนท้องถิ่น ในเขตพื้นที่รับผิดชอบในการป้องกันและบรรเทาสาธารณภัย และปฏิบัติงานตามที่ผู้ว่าราชการจังหวัดหรือกองอำนาจการป้องกันและบรรเทาสาธารณภัยจังหวัดมอบหมาย โดยมีนายอำเภอ/ผู้อำนาจการอำเภอ เป็นผู้อำนาจการ ทั้งนี้ ให้มีการจัดประชุมกองอำนาจการป้องกันและบรรเทาสาธารณภัยอำเภอ อย่างน้อยปีละ 2 ครั้ง

**(7) กองอำนาจการป้องกันและบรรเทาสาธารณภัยเมืองพัทยา (กอปภ.เมืองพัทยา)**

ทำหน้าที่อำนาจการ ควบคุม ปฏิบัติการป้องกันและบรรเทาสาธารณภัย เผชิญเหตุและแจ้งเตือนภัย เมื่อเกิดสาธารณภัยขึ้น พร้อมทั้งจัดทำแผนปฏิบัติการในการป้องกันและบรรเทาสาธารณภัยของเมืองพัทยา ให้สอดคล้องกับแผนการป้องกันและบรรเทาสาธารณภัยจังหวัดและแผนการป้องกันและบรรเทาสาธารณภัยอำเภอ รวมถึงมีหน้าที่ช่วยเหลือผู้อำนาจการจังหวัดและผู้อำนาจการอำเภอตามที่ได้รับมอบหมาย พร้อมทั้งสนับสนุนการป้องกันและบรรเทาสาธารณภัยให้องค์กรปกครองส่วนท้องถิ่นซึ่งมีพื้นที่ติดต่อหรือใกล้เคียง หรือเขตพื้นที่อื่นเมื่อได้รับการร้องขอ โดยมีนายกเมืองพัทยา/ผู้อำนาจการเมืองพัทยา เป็นผู้อำนาจการ ทั้งนี้ ให้มีการจัดประชุมกองอำนาจการป้องกันและบรรเทาสาธารณภัยเมืองพัทยา อย่างน้อยปีละ 2 ครั้ง

**(8) กองอำนาจการป้องกันและบรรเทาสาธารณภัยเทศบาล (กอปภ.ทน./ทม./ทต.)**

ทำหน้าที่อำนาจการ ควบคุม ปฏิบัติการป้องกันและบรรเทาสาธารณภัย เผชิญเหตุและแจ้งเตือนภัย เมื่อเกิดสาธารณภัยขึ้น พร้อมทั้งจัดทำแผนปฏิบัติการในการป้องกันและบรรเทาสาธารณภัยของเทศบาล ให้สอดคล้องกับแผนการป้องกันและบรรเทาสาธารณภัยจังหวัด และแผนการป้องกันและบรรเทาสาธารณภัยอำเภอ รวมถึงมีหน้าที่ช่วยเหลือผู้อำนาจการจังหวัดและผู้อำนาจการอำเภอตามที่ได้รับมอบหมาย พร้อมทั้งสนับสนุนการป้องกันและบรรเทาสาธารณภัยให้องค์กรปกครองส่วนท้องถิ่นซึ่งมีพื้นที่ติดต่อหรือใกล้เคียง หรือเขตพื้นที่อื่นเมื่อได้รับการร้องขอ โดยมีนายกเทศมนตรี/ผู้อำนาจการเทศบาล เป็นผู้อำนาจการ ทั้งนี้ ให้มีการจัดประชุมกองอำนาจการป้องกันและบรรเทาสาธารณภัยเทศบาล อย่างน้อยปีละ 2 ครั้ง

**(9) กองอำนาจการป้องกันและบรรเทาสาธารณภัยองค์การบริหารส่วนตำบล (กอปภ.อบต.)**

ทำหน้าที่อำนาจการ ควบคุม ปฏิบัติการป้องกันและบรรเทาสาธารณภัย เผชิญเหตุและแจ้งเตือนภัย เมื่อเกิดสาธารณภัยขึ้น พร้อมทั้งจัดทำแผนปฏิบัติการในการป้องกันและบรรเทาสาธารณภัยขององค์การบริหารส่วนตำบลให้สอดคล้องกับแผนการป้องกันและบรรเทาสาธารณภัยจังหวัด และแผนการป้องกันและบรรเทาสาธารณภัยอำเภอ รวมถึงมีหน้าที่ช่วยเหลือผู้อำนาจการจังหวัดและผู้อำนาจการอำเภอตามที่ได้รับมอบหมาย พร้อมทั้งสนับสนุนการป้องกันและบรรเทาสาธารณภัยให้องค์กรปกครองส่วนท้องถิ่นซึ่งมีพื้นที่ติดต่อหรือใกล้เคียง หรือเขตพื้นที่อื่นเมื่อได้รับการร้องขอ โดยมีนายกองค์การบริหารส่วนตำบล/ผู้อำนาจการองค์การบริหารส่วนตำบลเป็นผู้อำนาจการ ทั้งนี้ ให้มีการจัดประชุมกองอำนาจการป้องกันและบรรเทาสาธารณภัยองค์การบริหารส่วนตำบล อย่างน้อยปีละ 2 ครั้ง และมีองค์ประกอบ ดังนี้

## กองอำนวยการป้องกันและบรรเทาสาธารณภัยองค์การบริหารส่วนตำบลปันท

### ประกอบด้วย

- |                                                                    |                     |
|--------------------------------------------------------------------|---------------------|
| 1. นายกองค้การบริหารส่วนตำบลปันท                                   | ผู้อำนวยการ         |
| 2. ปลัดองค์การบริหารส่วนตำบลปันท                                   | รองผู้อำนวยการ      |
| 3. ผู้อำนวยการกองช่าง                                              | กรรมการ             |
| 4. ผู้อำนวยการกองคลัง                                              | กรรมการ             |
| 5. ผู้อำนวยการกองการศึกษา ศาสนา ศิลปวัฒนธรรม                       | กรรมการ             |
| 6. เจ้าหน้าที่/พนักงานองค์การบริหารส่วนตำบลปันท                    | กรรมการ             |
| 7. กำนัน/ผู้ใหญ่บ้าน/ผู้นำชุมชน                                    | กรรมการ             |
| 8. ผู้แทนหน่วยงานของรัฐที่นายก อบต. เห็นสมควรแต่งตั้ง              | กรรมการ             |
| 9. ผู้แทนสถานศึกษาที่นายก อบต. เห็นสมควรแต่งตั้งกรรมการ            | กรรมการ             |
| 10. ผู้แทนองค์การสาธารณกุศลในพื้นที่ ที่นายก อบต.เห็นสมควรแต่งตั้ง | กรรมการ             |
| 12. หัวหน้าสำนักปลัด                                               | กรรมการและเลขานุการ |

**หมายเหตุ** อาจปรับเปลี่ยนและเปลี่ยนแปลงกรรมการได้ตามที่นายก อบต. เห็นสมควร

### อำนาจหน้าที่

1. จัดทำแผนปฏิบัติการในการป้องกันและบรรเทาสาธารณภัยขององค์กรปกครองส่วนท้องถิ่น และแผนที่เกี่ยวข้องเพื่ออำนวยการ ประสานงาน และสนับสนุนการปฏิบัติในการป้องกันและบรรเทาสาธารณภัยขององค์กรปกครองส่วนท้องถิ่น
2. กำหนดแนวทางปฏิบัติเพื่อลดความเสี่ยงจากสาธารณภัย การเตรียมพร้อมรับมือกับสาธารณภัย เช่น จัดให้มีการฝึกการป้องกันและบรรเทาสาธารณภัย เป็นต้น
3. จัดตั้งทีมเฝ้าระวัง ติดตาม ประเมินและวิเคราะห์สถานการณ์สาธารณภัย และแจ้งเตือนภัยเมื่อเกิดหรือคาดว่าจะเกิดสาธารณภัยขึ้นในเขตพื้นที่ และให้จัดตั้งศูนย์ปฏิบัติการฉุกเฉินท้องถิ่น เพื่อควบคุมและบัญชาการ การเผชิญเหตุสาธารณภัยในพื้นที่
4. รวบรวม จัดทำคลังข้อมูลทรัพยากรในการป้องกันและบรรเทาสาธารณภัย และฐานข้อมูลความเสี่ยงภัยในพื้นที่อปท.
5. ช่วยเหลือผู้อำนวยการจังหวัดและผู้อำนวยการอำเภอตามที่ได้รับมอบหมาย
6. สนับสนุนการป้องกันและบรรเทาสาธารณภัยให้แก่องค์กรปกครองส่วนท้องถิ่นแห่งพื้นที่หรือพื้นที่ใกล้เคียงเมื่อได้รับการร้องขอ

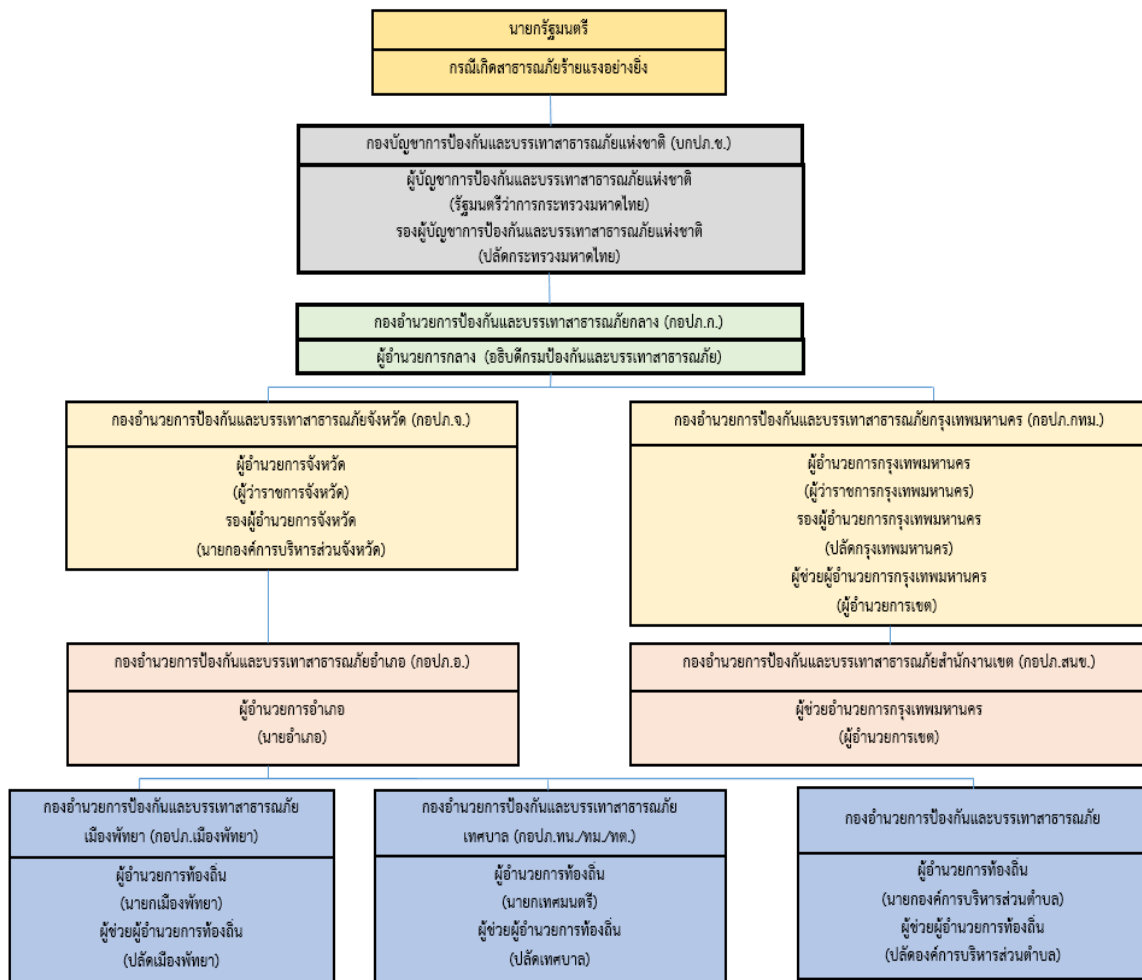

แผนภาพที่ 3-2 กลไกการจัดการความเสี่ยงจากสาธารณภัย

### 3.3 บทบาท หน้าที่ และแนวทางปฏิบัติร่วมกับหน่วยงานที่เกี่ยวข้องระดับ อปท.

#### 3.3.1 การปฏิบัติร่วมกับอำเภอและจังหวัด

- (1) จัดเจ้าหน้าที่ประสานอำเภอและจังหวัด ในช่วงระยะขณะเกิดภัย พร้อมทั้งรายงานสถานการณ์สาธารณภัยที่เกิดขึ้นตามข้อเท็จจริงเป็นระยะๆ
- (2) กรณีสถานการณ์สาธารณภัยมีความรุนแรงให้ประสานขอกำลังสนับสนุนจากกองอำนาจการป้องกันและบรรเทาสาธารณภัยอำเภอ/จังหวัด ตามลำดับ

#### 3.3.2 การปฏิบัติร่วมกับองค์กรปกครองส่วนท้องถิ่นข้างเคียง

- (1) เมื่อเกิดสาธารณภัยขึ้นในเขตพื้นที่ขององค์การบริหารส่วนตำบลป็นแต่ และสาธารณภัยมีความรุนแรงขยายเป็นวงกว้าง ให้ผู้อำนวยการท้องถิ่นองค์การบริหารส่วนตำบลป็นแต่ รายงานผู้อำนวยการอำเภอ พร้อมทั้งประสานกองอำนาจการป้องกันและบรรเทาสาธารณภัยเทศบาลตำบลบ้านพร้าว เทศบาลตำบลแหลมโตนต เทศบาลตำบลพานางตุ้ง เทศบาลตำบลบ้านสวน เทศบาลตำบลหนองพ้อ และองค์การบริหารส่วนตำบลชะมวงให้สนับสนุนการป้องกันและบรรเทาสาธารณภัยที่เกิดขึ้น
- (2) เมื่อเกิดสาธารณภัยขึ้นในเขตพื้นที่ของเทศบาลตำบลบ้านพร้าว เทศบาลตำบล แหลมโตนต เทศบาลตำบลพานางตุ้ง เทศบาลตำบลบ้านสวน เทศบาลตำบลหนองพ้อ และองค์การบริหารส่วนตำบลชะมวง ให้ผู้อำนวยการท้องถิ่น องค์การบริหารส่วนตำบลป็นแต่ ให้การสนับสนุนการป้องกันและบรรเทาสาธารณภัยที่เกิดขึ้น เพื่อเป็นการบูรณาการและการประสานการปฏิบัติงานร่วมกัน

### 3.3.3 การปฏิบัติร่วมกับหน่วยทหารในพื้นที่

ในการปฏิบัติการป้องกันและบรรเทาสาธารณภัยร่วมระหว่างพลเรือนกับทหารนั้น จะต้องมีการประสานงานกันอย่างใกล้ชิด เพื่อเป็นการสนับสนุนการจัดการสาธารณภัยของกองอำนาจการป้องกันและบรรเทาสาธารณภัยองค์การบริหารส่วนตำบลปิ่นเต และศูนย์ปฏิบัติการฉุกเฉินท้องถิ่นองค์การบริหารส่วนตำบลปิ่นเต กับ กองพันทหารช่างที่ 401,402 และหน่วยพัฒนาการเคลื่อนที่ 43 สำนักงานพัฒนาภาค 4 ทั้งนี้ ฝ่ายทหารอาจพิจารณาจัดตั้งศูนย์ประสานงานหรือศูนย์ปฏิบัติงานร่วมระหว่างพลเรือนกับทหาร ขึ้นอยู่กับระดับของหน่วยและสถานการณ์สาธารณภัยนั้นๆ โดยมีแนวทางปฏิบัติสอดคล้องกับแผนการป้องกันและบรรเทาสาธารณภัยกระทรวงกลาโหม แผนการป้องกันและบรรเทาสาธารณภัยจังหวัดพัทลุง พ.ศ.2564 และข้อตกลงว่าด้วยการป้องกันและบรรเทาสาธารณภัย ระหว่างผู้อำนวยการจังหวัดกับหน่วยงานทหารในพื้นที่ ทั้งนี้รายละเอียดการแบ่งมอบพื้นที่ในการช่วยเหลือผู้ประสบภัยพิบัติของหน่วยทหาร

### 3.3.4 การปฏิบัติร่วมกับภาคประชาสังคม เอกชน และองค์การสาธารณกุศล

กองอำนาจการป้องกันและบรรเทาสาธารณภัยองค์การบริหารส่วนตำบลปิ่นเตเป็นศูนย์กลางในการประสานการปฏิบัติในเขตรับผิดชอบตลอด 24 ชั่วโมง เพื่อให้สามารถติดต่อประสานงาน สั่งการ รายงาน การปฏิบัติและสถานการณ์ระหว่างทุกหน่วยงานที่เกี่ยวข้องได้อย่างต่อเนื่อง รวดเร็ว และเชื่อถือได้ โดยมีแนวทางปฏิบัติ ดังนี้

(1) จัดเจ้าหน้าที่ประสานงานกับศูนย์ปฏิบัติการฉุกเฉินองค์การบริหารส่วนตำบลปิ่นเต (กรณีเกิดสาธารณภัย) เพื่อร่วมปฏิบัติการป้องกันและบรรเทาสาธารณภัย และการช่วยเหลือสงเคราะห์ผู้ประสบภัยให้เป็นอย่างดี

(2) จัดทำแผนประสานงานกับองค์การสาธารณกุศล และให้องค์การสาธารณกุศล ในจังหวัด จัดเจ้าหน้าที่ประสานงานกับองค์การบริหารส่วนตำบลปิ่นเต ตลอด 24 ชั่วโมง พร้อมอุปกรณ์และบุคลากรที่สามารถปฏิบัติการกิจได้

(3) องค์การบริหารส่วนตำบลปิ่นเต และโรงพยาบาลส่งเสริมสุขภาพประจำตำบล ร่วมกับองค์การสาธารณกุศลจัดทำแนวทางปฏิบัติในการสนับสนุนทรัพยากร เจ้าหน้าที่ อุปกรณ์ และเครื่องมือ เพื่อการปฏิบัติงานขององค์กรปฏิบัติในการจัดการสาธารณภัยแต่ละระดับ

(4) กรณีที่เมื่อเกิดสาธารณภัยขึ้น ถ้าองค์การสาธารณกุศลไปถึงพื้นที่ประสบภัยก่อน เจ้าหน้าที่ ผู้รับผิดชอบ ให้กันเขตพื้นที่อันตรายและกันไม่ให้ผู้ที่ไม่เกี่ยวข้องเข้าไปยังพื้นที่อันตราย พร้อมทั้งแจ้งหน่วยงานหรือเจ้าหน้าที่ผู้รับผิดชอบโดยทันที เพื่อดำเนินการควบคุมสถานการณ์สาธารณภัย

(5) กรณีที่ได้รับการประสานจากองค์การบริหารส่วนตำบลปิ่นเต หรือหน่วยงานที่รับผิดชอบ เช่น ตำรวจ เทศบาล เป็นต้น ให้องค์การสาธารณกุศลจัดชุดเคลื่อนที่เร็วออกไปยังที่เกิดเหตุ และให้รายงานตัวที่ศูนย์ปฏิบัติการฉุกเฉินองค์การบริหารส่วนตำบลปิ่นเต หรือผู้อำนวยการท้องถิ่น เพื่อรับมอบหมายภารกิจในการปฏิบัติการ

(6) กรณีหลังเกิดสาธารณภัย ให้องค์การสาธารณกุศล องค์กรเอกชน ช่วยเหลือ เจ้าหน้าที่ หรือหน่วยงานที่เกี่ยวข้องในการรักษาความปลอดภัยในสถานที่เกิดเหตุ และพื้นที่รองรับการอพยพ ประสานหน่วยแพทย์และพยาบาล อีกทั้งให้การรักษาพยาบาลเบื้องต้นแก่ผู้ประสบสาธารณภัย พร้อมทั้งลำเลียงผู้ได้รับบาดเจ็บส่งโรงพยาบาลส่งเสริมสุขภาพประจำตำบล โรงพยาบาลประจำอำเภอ รวมทั้งอพยพช่วยเหลือผู้ประสบสาธารณภัยไปยังที่ปลอดภัยหรือพื้นที่รองรับการอพยพ

ตารางที่ 3-1 : รายนามภาคประชาสังคม และองค์การสาธารณกุศลในพื้นที่องค์การบริหารส่วนตำบล  
ปิ่นเต

| ลำดับที่ | รายนามภาคประชาสังคม<br>และองค์การสาธารณกุศล | โทรศัพท์/โทรสาร | รายชื่อผู้ประสานงาน   |
|----------|---------------------------------------------|-----------------|-----------------------|
| 1.       | พัทลุงการกุศลมูลนิธิ<br>(ช่งเต็กเซียงตั้ง)  | 074-611500      | นายรัฐากร ฉั่ววิเชียร |

### 3.4 ขอบเขตสาธารณภัย

ขอบเขตสาธารณภัยตามแผนการป้องกันและบรรเทาสาธารณภัยแห่งชาติฉบับนี้ ให้เป็นไปตาม  
ความหมาย “สาธารณภัย” ตามมาตรา 4 แห่งพระราชบัญญัติป้องกันและบรรเทาสาธารณภัย พ.ศ. 2550  
ดังนี้

“อัคคีภัย วาตภัย อุทกภัย ภัยแล้ง โรครระบาดในมนุษย์ โรครระบาดสัตว์ โรครระบาดสัตว์น้ำ  
การระบาดของศัตรูพืช ตลอดจนภัยอื่น ๆ อันมีผลกระทบต่อสาธารณสุข ไม่ว่าจะเกิดจากธรรมชาติ  
มีผู้ทำให้เกิดขึ้น อุบัติเหตุ หรือเหตุอื่นใด ซึ่งก่อให้เกิดอันตรายแก่ชีวิต ร่างกายของประชาชน  
หรือความเสียหายแก่ทรัพย์สินของประชาชน หรือของรัฐ และให้หมายความรวมถึงภัยทางอากาศ และ  
การก่อวินาศกรรมด้วย”

### 3.5 ระดับการจัดการสาธารณภัย

ระดับการจัดการสาธารณภัยแบ่งเป็น 4 ระดับ ทั้งนี้ ขึ้นกับพื้นที่ ประชากร ความซับซ้อน หรือ  
ความสามารถในการจัดการสาธารณภัย ตลอดจนศักยภาพด้านทรัพยากร ที่ผู้มีอำนาจตามกฎหมายใช้ดุลย  
พินิจในการตัดสินใจเกี่ยวกับความสามารถในการเข้าควบคุมสถานการณ์เป็นหลัก ดังนี้

| ระดับ | การจัดการ                 | ผู้มีอำนาจตามกฎหมาย                                                                                |
|-------|---------------------------|----------------------------------------------------------------------------------------------------|
| 1     | สาธารณภัยขนาดเล็ก         | ผู้อำนวยการอำเภอ ผู้อำนวยการท้องถิ่น และ/หรือ<br>ผู้ช่วยผู้อำนวยการกรุงเทพมหานคร ควบคุม และสั่งการ |
| 2     | สาธารณภัยขนาดกลาง         | ผู้อำนวยการจังหวัด หรือผู้อำนวยการกรุงเทพมหานคร<br>ควบคุม สั่งการ และบัญชาการ                      |
| 3     | สาธารณภัยขนาดใหญ่         | ผู้บัญชาการป้องกันและบรรเทาสาธารณภัยแห่งชาติ<br>ควบคุม สั่งการ และบัญชาการ                         |
| 4     | สาธารณภัยร้ายแรงอย่างยิ่ง | นายกรัฐมนตรีหรือรองนายกรัฐมนตรีที่นายกรัฐมนตรีมอบหมาย<br>ควบคุม สั่งการ และบัญชาการ                |

เมื่อเกิดหรือคาดว่าจะเกิดสาธารณภัยขึ้นในพื้นที่องค์การบริหารส่วนตำบลปิ่นเต นายกเทศมนตรี  
นายกองค์การบริหารส่วนตำบลปิ่นเต ในฐานะผู้อำนวยการท้องถิ่นตามพระราชบัญญัติป้องกันและบรรเทาสา  
ธารณภัย พ.ศ. 2550 มาตรา 20 จะเข้าดำเนินการป้องกันและบรรเทาสาธารณภัยในเขตพื้นที่โดยเร็วเป็นลำดับ  
แรก มีอำนาจสั่งการ ควบคุม และกำกับดูแลการปฏิบัติหน้าที่ของเจ้าพนักงานและอาสาสมัคร รวมทั้งติดตาม  
สถานการณ์ที่เกิดขึ้น ประเมินโอกาสการขยายความรุนแรงของภัย เพื่อรายงานนายอำเภอให้เสนอต่อผู้ว่า  
ราชการจังหวัดพิจารณาประกาศหรือยกกระดบของภัยจากสาธารณภัยขนาดเล็กเป็นสาธารณภัยขนาดกลาง  
ต่อไป

### 3.6 กฎหมายและระเบียบที่เกี่ยวข้องกับการจัดการความเสี่ยงจากสาธารณภัย

พระราชบัญญัติป้องกันและบรรเทาสาธารณภัย พ.ศ. 2550 เป็นกฎหมายหลักในการจัดการความเสี่ยงจากสาธารณภัยของประเทศ โดยมีกฎหมาย/ ระเบียบ/ ประกาศ/ คำสั่งอื่นๆ ที่เกี่ยวข้องสนับสนุนการจัดการความเสี่ยงจากสาธารณภัย ดังนี้

#### 3.6.1 กฎหมายหลัก

พระราชบัญญัติป้องกันและบรรเทาสาธารณภัย พ.ศ. 2550 และอนุบัญญัติที่เกี่ยวข้อง รวม 9 ฉบับ ได้แก่

- (1) กฎกระทรวงกำหนดหลักเกณฑ์และวิธีการชดเชยความเสียหายแก่ผู้เสียหายจากการบำบัดภัยอันตรายจากสาธารณภัย พ.ศ. 2554
- (2) ระเบียบกระทรวงมหาดไทย ว่าด้วยกิจการอาสาสมัครป้องกันภัยฝ่ายพลเรือน พ.ศ. 2553
- (3) ระเบียบกระทรวงมหาดไทย ว่าด้วยหลักเกณฑ์การแต่งตั้งและการปฏิบัติหน้าที่ของเจ้าพนักงานป้องกันและบรรเทาสาธารณภัย พ.ศ. 2553
- (4) ระเบียบกระทรวงมหาดไทย ว่าด้วยหลักเกณฑ์เกี่ยวกับการออกหนังสือรับรองกรณีผู้ประสบภัยหรือเจ้าของหรือผู้ครอบครองทรัพย์สิน ร้องขอหลักฐานเพื่อรับการสงเคราะห์ หรือบริการอื่นใด พ.ศ. 2552
- (5) ระเบียบกระทรวงมหาดไทย ว่าด้วยเครื่องแบบ เครื่องหมาย และบัตรประจำตัวเจ้าพนักงานป้องกันและบรรเทาสาธารณภัย พ.ศ. 2554
- (6) ระเบียบกระทรวงมหาดไทย ว่าด้วยค่าใช้จ่ายเพื่อช่วยเหลือประชาชนตามอำนาจหน้าที่ขององค์กรปกครองส่วนท้องถิ่น พ.ศ. 2560 และที่แก้ไขเพิ่มเติม
- (7) ระเบียบคณะกรรมการป้องกันและบรรเทาสาธารณภัยแห่งชาติ ว่าด้วยค่าใช้จ่ายของอาสาสมัคร ในการป้องกันและบรรเทาสาธารณภัย พ.ศ. 2560
- (8) ประกาศกรมป้องกันและบรรเทาสาธารณภัย เรื่องแบบหนังสือรับรองผู้ประสบภัย
- (9) ประกาศกรมป้องกันและบรรเทาสาธารณภัย เรื่อง หลักเกณฑ์ วิธีการ และเงื่อนไขการใช้จ่ายเงินอุดหนุนราชการในเชิงป้องกันหรือยับยั้งภัยพิบัติกรณีฉุกเฉิน

#### 3.6.2 กฎหมาย/ระเบียบ/ประกาศ/ คำสั่ง ที่สำคัญเพื่อการสนับสนุนการจัดการความเสี่ยงจากสาธารณภัย

- (1) พระราชบัญญัติระเบียบบริหารราชการแผ่นดิน พ.ศ. 2534 และที่แก้ไขเพิ่มเติม และระเบียบสำนักนายกรัฐมนตรีที่เกี่ยวข้อง ได้แก่
  - (1.1) ระเบียบสำนักนายกรัฐมนตรี ว่าด้วยการป้องกันอุบัติเหตุภัยแห่งชาติ พ.ศ. 2538 และที่แก้ไขเพิ่มเติม
  - (1.2) ระเบียบสำนักนายกรัฐมนตรี ว่าด้วยการประสานงานด้านสาธารณสุขภาค พ.ศ. 2540
  - (1.3) ระเบียบสำนักนายกรัฐมนตรี ว่าด้วยการรับบริจาคและการให้ความช่วยเหลือผู้ประสบสาธารณภัย พ.ศ. 2542
  - (1.4) ระเบียบสำนักนายกรัฐมนตรี ว่าด้วยการป้องกันและขจัดมลพิษทางน้ำเนื่องจากน้ำมัน พ.ศ. 2547
  - (1.5) ระเบียบสำนักนายกรัฐมนตรี ว่าด้วยการบริหารทรัพยากรน้ำแห่งชาติ พ.ศ. 2561

(1.6) ระเบียบสำนักนายกรัฐมนตรี ว่าด้วยการบริหารระบบการเตือนภัยพิบัติแห่งชาติ พ.ศ. 2552 และที่แก้ไขเพิ่มเติม

(1.7) ระเบียบสำนักนายกรัฐมนตรี ว่าด้วยการเรียโรของหน่วยงานของรัฐ พ.ศ. 2544 และที่แก้ไขเพิ่มเติม

(1.8) ระเบียบสำนักนายกรัฐมนตรี ว่าด้วยคณะกรรมการบริหารสินเชื่อเกษตรแห่งชาติ พ.ศ. 2541

## (2) ระเบียบกระทรวงการคลังที่เกี่ยวข้อง ได้แก่

(2.1) ระเบียบกระทรวงการคลัง ว่าด้วยเงินทดรองราชการเพื่อช่วยเหลือผู้ประสบภัยพิบัติกรณีฉุกเฉิน พ.ศ. 2562

- หลักเกณฑ์การใช้จ่ายเงินทดรองราชการเพื่อช่วยเหลือผู้ประสบภัยพิบัติกรณีฉุกเฉิน พ.ศ. 2563

(2.2) ระเบียบกระทรวงการคลัง ว่าด้วยเงินทดรองราชการเพื่อช่วยเหลือคนไทยในต่างประเทศ พ.ศ. 2562

(2.3) ระเบียบกระทรวงการคลัง ว่าด้วยเงินทดรองราชการเพื่อใช้จ่ายกรณีฉุกเฉินหรือจำเป็นในการรักษาความมั่นคงของประเทศ พ.ศ. 2562

(2.4) ระเบียบกระทรวงการคลัง ว่าด้วยการจ่ายเงินทดรองราชการเพื่อการป้องกันและขจัดภาวะมลพิษทางทะเลเนื่องจากน้ำมัน พ.ศ. 2527

## (3) พระราชบัญญัติ/ ระเบียบ ประกาศ/ คำสั่งอื่นๆ

(3.1) พระราชบัญญัติกองอาสารักษาดินแดน พ.ศ. 2497

(3.2) พระราชกำหนดการบริหารราชการในสถานการณ์ฉุกเฉิน พ.ศ. 2548

(3.3) พระราชบัญญัติกักพืช พ.ศ. 2507

(3.4) พระราชบัญญัติกาชาด พ.ศ. 2499

(3.5) พระราชบัญญัติลักษณะปกครองท้องที่ พระพุทธศักราช 2457

(3.6) พระราชบัญญัติจัดรูปที่ดินเพื่อเกษตรกรรม พ.ศ. 2558

(3.7) พระราชบัญญัติสงเคราะห์ผู้ประสบภัยเนื่องจากการช่วยเหลือราชการ การปฏิบัติงานของชาติ หรือการปฏิบัติตามหน้าที่มนุษยธรรม พ.ศ. 2543

(3.8) พระราชบัญญัติทางหลวง พ.ศ. 2535

(3.9) พระราชบัญญัติทางหลวงสัมปทาน พ.ศ. 2542

(3.10) พระราชบัญญัติความปลอดภัยอาชีวอนามัย และสภาพแวดล้อมในการทำงาน พ.ศ. 2554

(3.11) พระราชบัญญัติสงเคราะห์ข้าราชการ ผู้ได้รับอันตรายหรือการป่วยเจ็บเพราะเหตุปฏิบัติราชการ พ.ศ. 2546

(3.12) พระราชบัญญัติจัดระเบียบราชการกระทรวงกลาโหม พ.ศ. 2551

(3.13) พระราชบัญญัติการรักษาความมั่นคงภายในราชอาณาจักร พ.ศ. 2551

(3.14) พระราชบัญญัติส่งเสริมและรักษาคุณภาพสิ่งแวดล้อม พ.ศ. 2535

(3.15) พระราชบัญญัติควบคุมอาคาร พ.ศ. 2522

(3.16) พระราชบัญญัติโรคติดต่อ พ.ศ. 2558

- (3.17) พระราชบัญญัติโรคระบาดสัตว์ พ.ศ. 2558
- (3.18) พระราชบัญญัติโรคพิษสุนัขบ้า พ.ศ. 2535
- (3.19) พระราชบัญญัติวัตถุอันตราย พ.ศ. 2535
- (3.20) พระราชบัญญัติพลังงานนิวเคลียร์เพื่อสันติ พ.ศ. 2559
- (3.21) พระราชบัญญัติควบคุมยุทธภัณฑ์ พ.ศ. 2530
- (3.22) พระราชบัญญัติอาวุธปืน เครื่องกระสุนปืน วัตถุระเบิด ดอกไม้เพลิง และสิ่งเทียมอาวุธปืน พ.ศ. 2490
- (3.23) พระราชบัญญัติว่าด้วยความผิดบางประการต่อการเดินอากาศ พ.ศ. 2558
- (3.24) พระราชบัญญัติองค์การบริหารส่วนตำบล พ.ศ. 2537
- (3.25) พระราชบัญญัติเทศบาล พ.ศ. 2496
- (3.26) พระราชบัญญัติองค์การบริหารส่วนจังหวัด พ.ศ. 2540
- (3.27) พระราชบัญญัติระเบียบบริหารกรุงเทพมหานคร พ.ศ. 2528
- (3.28) พระราชบัญญัติระเบียบบริหารเมืองพัทยา พ.ศ. 2542
- (3.29) พระราชบัญญัติการชลประทานหลวง พ.ศ. 2485
- (3.30) พระราชบัญญัติทรัพยากรน้ำ พ.ศ. 2561
- (3.31) พระราชบัญญัติการรักษาผลประโยชน์ของชาติทางทะเล พ.ศ. 2562
- (3.32) พระราชบัญญัติความรับผิดชอบทางแพ่งต่อความเสียหายจากมลพิษน้ำมันอันเกิดจากเรือ พ.ศ. 2560
- (3.33) พระราชบัญญัติการช่วยเหลือกู้ภัยทางทะเล พ.ศ. 2550
- (3.34) พระราชบัญญัติสาธารณสุข พ.ศ. 2535
- (3.35) พระราชบัญญัติโรงงาน พ.ศ. 2535
- (3.36) พระราชบัญญัติจรรยาบรรณ พ.ศ. 2522
- (3.37) พระราชบัญญัติการขนส่งทางบก พ.ศ. 2522
- (3.38) พระราชบัญญัติการนิคมอุตสาหกรรมแห่งประเทศไทย พ.ศ. 2522
- (3.39) พระราชบัญญัติโรงแรม พ.ศ. 2535
- (3.40) พระราชบัญญัติสถานบริการ พ.ศ. 2509
- (3.41) พระราชบัญญัติการชลประทานหลวง พ.ศ. 2485
- (3.42) พระราชบัญญัติรักษาความสะอาดและความเป็นระเบียบเรียบร้อยของบ้านเมือง พ.ศ. 2535

## บทที่ 4

### การปฏิบัติก่อนเกิดภัย

#### ยุทธศาสตร์ที่ 1 : การมุ่งเน้นการลดความเสี่ยงจากสาธารณภัย

การลดความเสี่ยงจากสาธารณภัยเป็นแนวคิดและวิธีปฏิบัติในการลดโอกาสของความรุนแรง และผลกระทบที่เกิดจากสาธารณภัยได้ด้วยการประเมินความเสี่ยง เพื่อนำมากำหนดนโยบาย แผน และมาตรการ เพื่อแก้ไขต้นเหตุของปัญหาในการลดความเสี่ยงที่เกิดแก่ชุมชนและสังคม โดยการมุ่งเน้นการลดความเสี่ยงที่มีอยู่เดิม และป้องกันไม่ให้เกิดความเสี่ยงใหม่ด้วยการลดความล่อแหลม ลดปัจจัยที่ทำให้เกิดความเปราะบาง และเพิ่มศักยภาพในการจัดการให้สังคมมีความพร้อมในการเผชิญเหตุ และฟื้นฟูให้ดีกว่าและปลอดภัยกว่าเดิม อันนำไปสู่การรับรู้ - ปรับตัว - ฟื้นเร็วทั่ว - อย่างยั่งยืน (Resilience)

ความเสี่ยงจากสาธารณภัย (Disaster Risk) หมายถึง โอกาสที่สาธารณภัยทำให้เกิดการสูญเสียต่อชีวิต ร่างกาย ทรัพย์สิน ความเป็นอยู่และภาคบริการต่างๆในชุมชนใดชุมชนหนึ่ง ณ หนึ่งเวลาใดเวลาหนึ่งในอนาคต ซึ่งสามารถแทนด้วยสมการแสดงความสัมพันธ์ของปัจจัยที่เกี่ยวข้องกับความเสี่ยง ได้แก่ ภัยความล่อแหลม ความเปราะบางและศักยภาพ ดังนี้

$$\text{ความเสี่ยง (Risk)} = \frac{\text{ภัย (Hazard)} \times \text{ความล่อแหลม (Exposure)} \times \text{ความเปราะบาง (Vulnerability)}}{\text{ศักยภาพ (Capacity)}}$$

#### ศักยภาพ (Capacity)

**การวิเคราะห์ความเสี่ยง, การประเมินความเสี่ยง (Risk Assessment)** หมายถึง กระบวนการกำหนด ลักษณะ ขนาด หรือขอบเขตของความเสี่ยงโดยการวิเคราะห์ภัยที่เกิดขึ้นและประเมินสถานะการเปิดรับต่อ ความเสี่ยง (exposure) ความเปราะบาง (Vulnerability) และ ศักยภาพ (Capacity) ในการรับมือของชุมชน ที่อาจเป็นอันตรายต่อชีวิตและทรัพย์สิน การดำรงชีวิตและสิ่งแวดล้อม เป็นการวิเคราะห์ความน่าจะเป็นในการ เกิดผลกระทบจากภัยในพื้นที่หนึ่ง ๆ มีประโยชน์ในการวางแผนเพื่อจัดการความเสี่ยงอย่างมีระบบ

**ภัย (Hazard)** หมายถึง เหตุการณ์ที่เกิดจากธรรมชาติหรือการกระทำของมนุษย์ที่อาจนำมา ซึ่งความสูญเสียต่อชีวิต ทรัพย์สิน ตลอดจนทำให้เกิดผลกระทบทางเศรษฐกิจ สังคม และสิ่งแวดล้อม

**ความล่อแหลม (Exposure)** หมายถึง การที่ผู้คน อาคารบ้านเรือน ทรัพย์สิน ระบบต่างๆ หรือองค์ประกอบใดๆ มีที่ตั้งอยู่ในพื้นที่เสี่ยงและอาจได้รับความเสียหาย

**ความเปราะบาง (Vulnerability)** หมายถึง ปัจจัยหรือสถานะใดๆ ที่ทำให้ชุมชนหรือสังคม ขาดความสามารถในการปกป้องตนเอง ทำให้ไม่สามารถรับมือกับสาธารณภัย หรือไม่สามารถฟื้นฟูได้อย่าง รวดเร็วจากความเสียหายอันเกิดจากสาธารณภัย ปัจจัยเหล่านี้มีอยู่ในชุมชนหรือสังคมนานก่อนเกิดสาธารณ ภัย และอาจเป็นปัจจัยที่ทำให้ผลกระทบของภัยมีความรุนแรงมากขึ้น

**ศักยภาพ (Capacity)** หมายถึง ความสามารถที่จะกระทำอย่างใดอย่างหนึ่ง หรือ ความสามารถที่อาจจะพัฒนาต่อไปให้เป็นประโยชน์มากขึ้น

#### 4.1 แนวคิดการลดความเสี่ยงจากสาธารณภัย

การลดความเสี่ยงจากสาธารณภัยในแต่ละประเทศไม่สามารถดำเนินการให้บรรลุเป้าหมายได้ โดยบุคคลใดบุคคลหนึ่ง หรือหน่วยงานใดหน่วยงานหนึ่ง เนื่องจากสาธารณภัยเป็นเรื่องของคนทุกคน จึงจำเป็นต้องมีการกำหนดแนวทางให้ดำเนินการลดความเสี่ยงจากสาธารณภัยร่วมกันทุกภาคส่วนของประเทศ ทั้งนี้ ระดับสากลและระดับภูมิภาคได้มีการจัดทำกรอบการดำเนินงานเพื่อเป็นแนวทางในการลดความเสี่ยงจากสาธารณภัยให้เกิดประสิทธิภาพและประสิทธิผล และได้มีการยอมรับแนวคิดในการปฏิบัติการเพื่อลดความเสี่ยงจากสาธารณภัย หรือ Disaster Risk Reduction: DRR ขึ้น เพื่อให้เข้าใจความเสี่ยงจากสาธารณภัย เสริมสร้างศักยภาพการจัดการความเสี่ยงจากสาธารณภัย ลงทุนด้านการลดความเสี่ยงจากสาธารณภัยเพื่อให้มีภูมิคุ้มกันในการพร้อมรับมือและฟื้นคืนกลับได้อย่างรวดเร็ว รวมทั้งพัฒนาศักยภาพเพื่อเตรียมพร้อมในการเผชิญเหตุสาธารณภัยอย่างมีประสิทธิภาพ และการฟื้นฟูสภาพและซ่อมสร้างให้ดีกว่าและปลอดภัยกว่าเดิมในช่วงการฟื้นฟู

#### 4.2 เป้าประสงค์

- 4.2.1 เพื่อจัดการความเสี่ยงที่อาจเกิดขึ้น โดยการลดความเปราะบาง และความล่อแหลม พร้อมทั้งการเพิ่มขีดความสามารถในการเตรียมพร้อมรับมือกับสาธารณภัยที่เกิดขึ้น
- 4.2.2 เพื่อให้มีมาตรการ ให้ทุกภาคส่วนลดความเสี่ยงที่มีอยู่เดิมและป้องกันไม่ให้เกิดความเสี่ยงใหม่

#### 4.3 กลยุทธ์การมุ่งเน้นการลดความเสี่ยงจากสาธารณภัย

### กลยุทธ์ที่ 1 พัฒนาและส่งเสริมให้มีการประเมินความเสี่ยงจากสาธารณภัยระดับท้องถิ่น

#### (1) แนวทางปฏิบัติในการประเมินความเสี่ยงจากสาธารณภัยในพื้นที่

องค์การบริหารส่วนตำบลปิ่นแต มีแนวทางการปฏิบัติในการประเมินความเสี่ยงจากสาธารณภัย ดังนี้

##### (1.1) ส่งเสริมและสนับสนุนให้มีกระบวนการประเมินความเสี่ยง ประกอบด้วย

(1) จัดทำฐานข้อมูลเพื่อสนับสนุนการบริหารจัดการสาธารณภัย เช่น ฐานข้อมูลสถิติสาธารณภัย ฐานข้อมูลผู้ประสบภัย ฐานข้อมูลเจ้าหน้าที่และอาสาสมัคร ฐานข้อมูลผู้เชี่ยวชาญ และฐานข้อมูลอื่นๆ ที่จำเป็นเพื่อให้พร้อมเรียกใช้งานได้ทันทีเมื่อเกิดภาวะฉุกเฉิน และมีการเชื่อมโยงข้อมูลทุกภาคส่วนในทุกระดับ โดยกำหนดให้มีข้อตกลงระหว่างหน่วยงานในการขอใช้ข้อมูลที่เป็นประโยชน์ในการประเมินความเสี่ยงจากสาธารณภัยร่วมกัน เพื่อให้ได้แผนที่ความเสี่ยง (Risk Map) ทั้งนี้ ให้มีการปรับปรุงฐานข้อมูลเชิงสถิติเพื่อการประเมินความเสี่ยงจากสาธารณภัยอย่างสม่ำเสมอ

(1.2) วิเคราะห์ความเสี่ยงโดยสร้างฉากทัศน์/สถานการณ์สมมุติ (Scenario - base risk assessment) เป็นการใช้สถานการณ์หรือสถิติของภัยที่เคยเกิดขึ้นในอดีต เพื่อค้นหาความเสี่ยงที่อาจเกิดขึ้นในอนาคต (Future Risk Scenario) หรือการเปลี่ยนแปลงสภาพภูมิอากาศ โดยให้หน่วยงานที่เกี่ยวข้อง และผู้มีส่วนได้ส่วนเสียในพื้นที่นำความรู้และแนวทางปฏิบัติจากภูมิปัญญาท้องถิ่นมาปรับใช้ร่วมกับความรู้เชิงวิทยาศาสตร์ ผสมผสานกับปัจจัยที่เกี่ยวข้องกับความเสี่ยงในทุกมิติ (Inclusive DRR)

## (2) แนวทางปฏิบัติในการใช้ผลการประเมินความเสี่ยงเพื่อการวางแผน

องค์การบริหารส่วนตำบลปิ่นแตวางแผนเพื่อป้องกันความเสี่ยง แก้ไขปัญหาความเปราะบาง และความล่อแหลมการเตรียมความพร้อมและเพิ่มศักยภาพในการจัดการความเสี่ยงจากสาธารณภัยในทุกๆระดับ โดยนำผลการประเมินความเสี่ยงมาเป็นแนวทางในการกำหนดแผนงาน/โครงการในการลดความเสี่ยงจากสาธารณภัยจากทุกหน่วยงานมาใช้ในการลดความเสี่ยงจากสาธารณภัยตามภัยประเภทต่างๆ เพื่อจัดลำดับความสำคัญและจัดสรรทรัพยากร รวมถึงการสร้างนวัตกรรมและใช้เทคโนโลยีเพื่อการจัดการความเสี่ยงจาก สาธารณภัยบรรจุในแผนปฏิบัติการในการป้องกันและบรรเทาสาธารณภัยขององค์กรปกครองส่วนท้องถิ่น และแผนพัฒนาท้องถิ่น ดังนี้

ตารางที่ 4-1 : แผนงาน/โครงการในการลดความเสี่ยงจากสาธารณภัย

| ประเภทของภัย | พื้นที่และระดับความเสี่ยง |                   |                        | แนวทางการลดความเสี่ยงจากสาธารณภัย                                                                                                                                                                                                                                                                                                                                                                                | แผนงาน/โครงการในการลดความเสี่ยงจากสาธารณภัย                                                                                                                                                                                                                                                                                                                                                                                                                                             | หน่วยงานรับผิดชอบ                                             | แหล่งงบประมาณ                                |
|--------------|---------------------------|-------------------|------------------------|------------------------------------------------------------------------------------------------------------------------------------------------------------------------------------------------------------------------------------------------------------------------------------------------------------------------------------------------------------------------------------------------------------------|-----------------------------------------------------------------------------------------------------------------------------------------------------------------------------------------------------------------------------------------------------------------------------------------------------------------------------------------------------------------------------------------------------------------------------------------------------------------------------------------|---------------------------------------------------------------|----------------------------------------------|
|              | ระดับสูง                  | ระดับกลาง         | ระดับต่ำ               |                                                                                                                                                                                                                                                                                                                                                                                                                  |                                                                                                                                                                                                                                                                                                                                                                                                                                                                                         |                                                               |                                              |
| อุทกภัย      | หมู่ที่ 1, 2, 7, 8, 13    | หมู่ที่ 9, 11, 12 | หมู่ที่ 3, 4, 5, 6, 10 | 1. จัดทำฐานข้อมูลสถิติ เพื่อนำมาวิเคราะห์พื้นที่เสี่ยงภัย<br>2. สร้างระบบการแจ้งเตือนภัยให้มีประสิทธิภาพ<br>3. วิเคราะห์ปัจจัยเสี่ยงและสาเหตุของการเกิดภัย<br>4. ประเมินความเสี่ยงภัยจากอุทกภัยและดินโคลนถล่มโดยการประเมินภัยและความล่อแหลมเพื่อประเมินโอกาสหรือความเป็นไปได้ที่จะเกิดอุทกภัยและดินโคลนถล่ม รวมทั้งศึกษาวิธีลดผลกระทบเพื่อนำไปกำหนดมาตรการที่เหมาะสมในการบริหารจัดการภัยจากอุทกภัยและดินโคลนถล่ม | <u>ใช้โครงสร้าง</u><br>1. โครงการขุดลอกลำน้ำสาธารณะ และการขุดสระกักเก็บน้ำเพื่อป้องกันและแก้ไขปัญหากล้งและอุทกภัย<br>2. การสร้างอ่างเก็บกักน้ำ และสร้างระบบระบายน้ำ<br>3. ปลูกไม้คลุมหน้าดินกันดินพังทลาย<br>4. โครงการก่อสร้างฝาย/เขื่อนป้องกันตลิ่งริมแม่น้ำ<br>5. โครงการขุดเจาะบ่อบาดาล<br>6. โครงการรณรงค์ปลูกป่า/หญ้าแฝก ฯลฯ<br><u>ไม่ใช่โครงสร้าง</u><br>1. การฝึกอบรมให้ความรู้ในการช่วยเหลือตนเองเมื่อเกิดอุทกภัย<br>2. โครงการด้านการจัดทำข้อมูลสถิติภัย<br>3. โครงการด้านการ | 1. อบท.<br>2. อำเภอ<br>3. จังหวัด<br>3. หน่วยงานที่เกี่ยวข้อง | 1. งบประมาณรายจ่ายประจำปี<br>2. งบประมาณอื่น |

| ประเภทของภัย            | พื้นที่และระดับความเสี่ยง |                     |                                      | แนวทางการลดความเสี่ยงจากสาธารณภัย                                                                | แผนงาน/โครงการในการลดความเสี่ยงจากสาธารณภัย                                                                                                                                                                                                                                                                                                                                                                                                                                                                                                            | หน่วยงานรับผิดชอบ                                            | แหล่งงบประมาณ                               |
|-------------------------|---------------------------|---------------------|--------------------------------------|--------------------------------------------------------------------------------------------------|--------------------------------------------------------------------------------------------------------------------------------------------------------------------------------------------------------------------------------------------------------------------------------------------------------------------------------------------------------------------------------------------------------------------------------------------------------------------------------------------------------------------------------------------------------|--------------------------------------------------------------|---------------------------------------------|
|                         | ระดับสูง                  | ระดับกลาง           | ระดับต่ำ                             |                                                                                                  |                                                                                                                                                                                                                                                                                                                                                                                                                                                                                                                                                        |                                                              |                                             |
|                         |                           |                     |                                      |                                                                                                  | พัฒนาระบบการแจ้งเตือนภัย                                                                                                                                                                                                                                                                                                                                                                                                                                                                                                                               |                                                              |                                             |
| ภัยจากการคมนาคมและขนส่ง |                           | หมู่ที่ 5, 6, 11, 4 | หมู่ที่ 1, 2, 3, 7, 8, 9, 10, 12, 13 | 1. การกำหนดจุดเสี่ยงของการเกิดอุบัติเหตุทางถนน<br>2. วิเคราะห์ปัจจัยเสี่ยงและสาเหตุของการเกิดภัย | <u>ใช้โครงสร้าง</u><br>1. โครงการปรับปรุงถนน<br>2. โครงการก่อสร้างถนนลาดยาง<br><u>ไม่ใช่โครงสร้าง</u><br>1.โครงการอบรมให้ความรู้ วินัยจราจรแก่ประชาชน นักเรียน นักศึกษา<br>2. โครงการณรงค์การสวมหมวกนิรภัย/คาดเข็มขัดนิรภัย<br>3. ส่งเสริมมาตรการตรวจจับ กวดขันวินัยจราจร<br>4. กิจกรรมประชุมหน่วยงานที่เกี่ยวข้องเพื่อร่วมวิเคราะห์จุดเสี่ยง<br>5. กิจกรรมประชุมหน่วยงานที่เกี่ยวข้องเพื่อร่วมวิเคราะห์ปัจจัยเสี่ยง และสาเหตุของการเกิดภัย<br>6. กิจกรรมประชุมหน่วยงานที่เกี่ยวข้องเพื่อจัดทำแผนที่เสี่ยงภัยระบุเส้นทางที่เกิดอุบัติเหตุซ้ำซาก<br>ฯลฯ | 1. อบท.<br>2. อำเภอ<br>2. จังหวัด<br>3.หน่วยงานที่เกี่ยวข้อง | 1. งบประมาณรายจ่ายประจำปี<br>2.งบประมาณอื่น |

| ประเภทของภัย | พื้นที่และระดับความเสี่ยง |           |                | แนวทางการลดความเสี่ยงจากสาธารณภัย                                                                            | แผนงาน/โครงการในการลดความเสี่ยงจากสาธารณภัย                                                                                                                                                                                                                                                                                                                                             | หน่วยงานรับผิดชอบ                                             | แหล่งงบประมาณ                                |
|--------------|---------------------------|-----------|----------------|--------------------------------------------------------------------------------------------------------------|-----------------------------------------------------------------------------------------------------------------------------------------------------------------------------------------------------------------------------------------------------------------------------------------------------------------------------------------------------------------------------------------|---------------------------------------------------------------|----------------------------------------------|
|              | ระดับสูง                  | ระดับกลาง | ระดับต่ำ       |                                                                                                              |                                                                                                                                                                                                                                                                                                                                                                                         |                                                               |                                              |
| อัคคีภัย     | -                         | -         | หมู่ที่ 1 - 13 | 1. จัดทำฐานข้อมูลสถิติ เพื่อนำมาวิเคราะห์พื้นที่เสี่ยงภัย<br>2. วิเคราะห์ปัจจัยเสี่ยง และสาเหตุของการเกิดภัย | 1. จัดตั้งศูนย์เตรียมความพร้อมป้องกันภัยชุมชนจากภัยอุทกภัย วาตภัยและอัคคีภัย<br>2. โครงการด้านการจัดทำข้อมูลสถิติภัยฯลฯ                                                                                                                                                                                                                                                                 | 1. อบท.<br>2. อำเภอ<br>2. จังหวัด<br>3. หน่วยงานที่เกี่ยวข้อง | 1. งบประมาณรายจ่ายประจำปี<br>2. งบประมาณอื่น |
| ภัยแล้ง      | -                         | -         | หมู่ที่ 1 - 13 | 1. จัดทำฐานข้อมูลสถิติ เพื่อนำมาวิเคราะห์พื้นที่เสี่ยงภัย<br>2. วิเคราะห์ปัจจัยเสี่ยง และสาเหตุของการเกิดภัย | <u>ใช้โครงสร้าง</u><br>1. โครงการขุดลอกลำน้ำสาธารณะ และการขุดสระกักเก็บน้ำเพื่อป้องกันและแก้ไขปัญหากลภัยแล้งและอุทกภัย<br>2. การสร้างอ่างเก็บกักน้ำ และสร้างระบบระบายน้ำ<br>3. โครงการก่อสร้างฝาย/เขื่อนป้องกันตลิ่งริมแม่น้ำ<br>4. โครงการขุดเจาะบ่อบาดาล<br>ฯลฯ<br><u>ไม่ใช่โครงสร้าง</u><br>1. โครงการด้านการจัดทำข้อมูลสถิติภัย<br>2. โครงการด้านการพัฒนาระบบการแจ้งเตือนภัย<br>ฯลฯ | 1. อบท.<br>2. อำเภอ<br>2. จังหวัด<br>3. หน่วยงานที่เกี่ยวข้อง | 1. งบประมาณรายจ่ายประจำปี<br>2. งบประมาณอื่น |

(3) แนวทางปฏิบัติในการสร้างความรู้ความเข้าใจเรื่องการลดความเสี่ยงจากสาธารณภัยเพื่อนำไปสู่การปฏิบัติ

องค์การบริหารส่วนตำบลปิ่นเต๋ ได้กำหนดให้มีสร้างความรู้ความเข้าใจเรื่องการลดความเสี่ยงจากสาธารณภัยเพื่อนำไปสู่การปฏิบัติ ดังนี้

(3.1) สร้างความรู้ความเข้าใจให้แก่ประชาชนและทุกภาคส่วนได้รับทราบความเสี่ยงของพื้นที่ตนเอง เพื่อให้มีความตระหนัก เข้าใจความเสี่ยงในพื้นที่รู้เท่าทันภัย และเตรียมความพร้อมรับมือกับสาธารณภัย ในการวางแผนและการลงทุนในการลดความเสี่ยงจากสาธารณภัย โดยการสนับสนุนให้สื่อประชาสัมพันธ์ ทุกแขนงมีบทบาทในการรณรงค์ประชาสัมพันธ์เพื่อปลูกฝังจิตสำนึกด้านความปลอดภัยในชีวิตประจำวัน เช่น การใช้ถนนอย่างปลอดภัย การใช้อุปกรณ์ไฟฟ้าภายในบ้าน การเตรียมการในการรับมือ สาธารณภัย โดยเฉพาะอย่างยิ่งสื่อประชาสัมพันธ์ที่สามารถเข้าถึงประชาชนได้อย่างมีประสิทธิภาพ เช่น วิทยุ โทรทัศน์ หนังสือ อินเทอร์เน็ต

(3.2) จัดทำ ปรับปรุง และพัฒนาคู่มือการประเมินความเสี่ยงจากสาธารณภัย (Disaster Risk Assessment Guideline) โดยให้หน่วยงานภาคในระดับท้องถิ่น ประเมินความเสี่ยงจากสาธารณภัยร่วมกับผู้มีส่วนได้ส่วนเสียในภาคส่วนต่างๆ ได้รับรู้ความเสี่ยงของพื้นที่

(3.3) ส่งเสริมและสนับสนุนให้องค์กรเครือข่ายในการป้องกันและบรรเทาสาธารณภัย ทุกภาคส่วน ทั้งภาครัฐ ภาคเอกชน องค์กรปกครองส่วนท้องถิ่น และอาสาสมัครต่างๆ มีส่วนร่วมในการรณรงค์ในเรื่องความปลอดภัยอย่างต่อเนื่อง

## กลยุทธ์ที่ 2 พัฒนามาตรการลดความเสี่ยงจากสาธารณภัย

การลดความเสี่ยงจากสาธารณภัยมุ่งเน้นการป้องกันไม่ให้เกิดความเสี่ยงใหม่และลดความเสี่ยงที่มีอยู่เดิมด้วยมาตรการและวิธีการที่หลากหลายในการป้องกันและลดความล่อแหลม เปราะบาง และเพิ่มศักยภาพในการเตรียมความพร้อมในการเผชิญเหตุ รวมทั้งฟื้นฟูให้กลับคืนสภาพได้อย่างรวดเร็วและดีขึ้นกว่าเดิม โดยพิจารณาเลือกใช้วิธีการลดความเสี่ยงจากสาธารณภัยตามแนวทางปฏิบัติ ดังนี้

### (1) แนวทางปฏิบัติในการหลีกเลี่ยงความเสี่ยง (Risk Avoidance) เช่น

(1.1) ย้ายที่ตั้งชุมชน หมู่บ้านและอาคารสถานที่ออกนอกพื้นที่เสี่ยงต่อการเกิดสาธารณภัย หรือการออกแบบโครงสร้างและใช้วัสดุในการก่อสร้างที่มีความคงทนและปลอดภัย

(1.2) กำหนด/จัดทำโซนนิ่ง เพื่อวางแผนการจัดการความเสี่ยงจากสาธารณภัย

(1.3) จัดทำผังเมือง โดยคำนึงถึงผลกระทบต่อสิ่งแวดล้อมและความเสี่ยงจากสาธารณภัย และมีการบังคับใช้อย่างเคร่งครัด พร้อมทั้งจัดทำกฎระเบียบมาตรฐานด้านความปลอดภัยในชุมชนที่อยู่อาศัย

### (2) แนวทางปฏิบัติในการป้องกันและลดผลกระทบจากความเสียหาย (Risk Prevention and Mitigation)

ดำเนินการป้องกันและลดผลกระทบ โดยดำเนินการทั้งที่ใช้โครงสร้าง และไม่ใช้โครงสร้าง เพื่อขจัดหรือลดโอกาสที่สาธารณภัยจะสร้างผลกระทบต่อบุคคล ชุมชนหรือสังคม เพื่อเตรียมการด้านทรัพยากร ระบบการปฏิบัติการและความพร้อมไว้รองรับสถานการณ์สาธารณภัยที่อาจเกิดขึ้น ทั้งการป้องกันบรรเทาและระงับภัยให้มีความพร้อมที่จะเผชิญสาธารณภัยได้อย่างมีประสิทธิภาพ

#### (2.1) มาตรการเชิงใช้โครงสร้าง

การป้องกันและลดผลกระทบโดยใช้โครงสร้าง หมายถึง การใช้สิ่งก่อสร้างที่มนุษย์สร้างขึ้น เช่น อาคาร เขื่อน กำแพง อ่างเก็บน้ำ ฝาย เขื่อนกั้นน้ำ เส้นทางคมนาคมเพื่อส่งกำลังบำรุง ป้ายสัญญาณ ฯลฯ เพื่อการป้องกันและบรรเทาสาธารณภัย ซึ่งจะต้องพิจารณาให้สอดคล้องกับสภาพพื้นที่ว่าควรใช้การป้องกันแบบใดจึงจะเหมาะสมกับสภาพพื้นที่เสี่ยงภัยนั้นๆ ประกอบด้วย

(1) จัดหาพื้นที่รองรับน้ำและกักเก็บน้ำ เช่น อ่างเก็บน้ำ เขื่อน สระน้ำ ทำนบ เขื่อนกั้นน้ำ ฝาย รวมทั้งการขุดลอกคูคลอง แหล่งน้ำสาธารณะที่ตื้นเขิน เพื่อเพิ่มประสิทธิภาพการกักเก็บน้ำไว้ในฤดูแล้ง และการระบายในฤดูฝน

(2) ก่อสร้างกำแพง ผนัง หรือรอดักตะกอน เพื่อป้องกันการเอ่อล้นหรือสูญเสียพื้นดินจากการกัดเซาะชายฝั่งของทะเลและแม่น้ำ

(3) เสริมความแข็งแรงของโครงสร้างบ้าน อาคาร ให้สามารถต้านทานแรงจากลมพายุ

(4) กรณีการก่อสร้างอาคารและสิ่งปลูกสร้างในพื้นที่เสี่ยงภัยต้องให้มีความมั่นคงแข็งแรง และมีระบบความปลอดภัยสำหรับผู้ใช้อาคาร ทั้งนี้ให้เป็นไปตามพระราชบัญญัติควบคุมอาคาร พ.ศ.๒๕๒๒ และที่แก้ไขเพิ่มเติม รวมทั้งข้อกำหนดและกฎกระทรวงที่เกี่ยวข้อง

(5) ก่อสร้าง/ปรับปรุงเส้นทางเพื่อการส่งกำลังบำรุง หรือเส้นทางไปสถานที่หลบภัยให้ใช้การได้ตลอดเวลา

## (2.2) มาตรการที่ไม่ใช้โครงสร้าง

การป้องกันและลดผลกระทบโดยไม่ใช้โครงสร้าง เป็นการดำเนินการเพื่อช่วยทำให้การดำเนินงานในการป้องกันและลดผลกระทบจากภัยให้มีประสิทธิภาพมากยิ่งขึ้น เช่น การใช้มาตรการด้านกฎหมายควบคุมมาตรฐานการก่อสร้าง การจัดสรรการใช้ประโยชน์ที่ดิน การอบรมวิศวกรในการก่อสร้าง

(1) กำหนดเขตพื้นที่และจัดกลุ่มที่ตั้งทางเศรษฐกิจ สังคม และวัฒนธรรม เพื่อหลีกเลี่ยงพื้นที่เสี่ยงภัย เช่น การวางแผนการใช้ที่ดิน การจัดทำแผนที่เสี่ยงภัย การกำหนดมาตรฐาน ความปลอดภัยของกิจกรรมต่าง ๆ การกำหนดโซนนิ่ง เป็นต้น

(2) เสริมสร้างความแข็งแรงของตลิ่ง ปลูกต้นไม้ ไม้พุ่ม หญ้าแฝก ป้องกันชุมชนริมน้ำ

(3) ปรับแผนการเกษตรเพื่อกระจายความเสี่ยง เช่น ปลูกป่าต้นน้ำ ปลูกไม้คลุมหน้าดิน กั้นดินพังทลาย ทำแนวปลูกแบบขวาง แนะนำพันธุ์พืชที่ทนต่อแมลงศัตรูพืชและความแห้งแล้ง รวมถึงส่งเสริมการปลูกพืชให้เหมาะสมกับสภาพพื้นที่และสภาพภูมิอากาศ เป็นต้น

(4) ออกมาตรการที่จำเป็นในการลดความเสี่ยงจากสาธารณภัย

(5) บังคับใช้กฎหมายและการมีส่วนร่วมของประชาชนในพื้นที่กับหน่วยงานภาครัฐ ในการป้องกันไม่ให้เกิดอัคคีภัย เช่น การให้ข้อมูลข่าวสารที่ถูกต้องแก่ประชาชนเกี่ยวกับ สาธารณภัยต่างๆ ที่เกิดจากการกระทำของประชาชนเอง เช่น การเผาตอซังข้าว การเผาใบอ้อย เป็นต้น

**องค์การบริหารส่วนตำบลปิ่นเตา** ได้นำแนวคิดการลดความเสี่ยงมาใช้ในการบริหารจัดการสาธารณภัย ภายใต้การวิเคราะห์ประเมินความเสี่ยงจากสาธารณภัยต่างๆ ของ อปท. โดยได้จัดทำโครงการ/

มาตรการ/แผนงาน และแนวทางการป้องกันและลดผลกระทบจากทุกหน่วยงานมาใช้ในการป้องกันและลดผลกระทบตามภัยประเภทต่างๆ และบรรจุไว้ในแผนปฏิบัติการในการป้องกันและบรรเทาสาธารณภัยขององค์กรปกครองส่วนท้องถิ่น/แผนพัฒนาท้องถิ่น

### **(3) แนวทางปฏิบัติในการถ่ายโอนความเสี่ยง (Risk Transfer) ได้แก่**

(3.1) สนับสนุนการสร้างระบบประกันภัย โดยภาครัฐ ภาคเอกชน และประชาชน เช่น กรมธรรม์ประกันภัย ซึ่งเป็นการตกลงทำสัญญาร่วมกันระหว่างผู้เอาประกันภัยกับผู้รับประกันภัยที่อีกฝ่ายตกลงจะจ่ายเงินจำนวนหนึ่งตามกำหนดระยะเวลาที่ได้ตกลงกันไว้กับอีกฝ่ายหนึ่ง ซึ่งเมื่อเกิดสาธารณภัยขึ้นจะได้รับค่าสินไหมชดเชยบางส่วนหรือทั้งหมดจากผู้รับประกันภัย และส่งเสริมให้ประชาชนซื้อระบบประกันภัยดังกล่าว

(3.2) สนับสนุนการออกพันธบัตรสาธารณภัย (catastrophe/CAT bond) ซึ่งคือตราสารหนี้ที่ผลตอบแทนอ้างอิงกับมูลค่าความเสียหาย โดยเมื่อเกิดสาธารณภัยที่กำหนดไว้และมูลค่าความเสียหายเกินกว่าระดับที่กำหนดผู้ออกตราสารจะหักเงินต้นหรือดอกเบี้ยตามขั้นตอนที่ตกลงไว้ เพื่อชดเชยกับความเสี่ยงที่สูงขึ้นแต่หากไม่เกิดสาธารณภัยตามที่ระบุไว้ในช่วงเวลาที่กำหนดผู้ลงทุนก็จะได้รับดอกเบี้ยและเงินต้นคืนเมื่อครบกำหนด และส่งเสริมให้ประชาชนซื้อพันธบัตรสาธารณภัยดังกล่าว

### **(4) แนวทางปฏิบัติในการยอมรับความเสี่ยง (Risk Acceptance) ได้แก่**

#### **(4.1) ฝึกรักษาป้องกันและบรรเทาสาธารณภัย**

การฝึกรักษาป้องกันและบรรเทาสาธารณภัย เป็นเครื่องมือและกิจกรรมในการสร้างความพร้อมและเพิ่มศักยภาพของหน่วยงานและบุคลากร รวมทั้งเป็นการทดสอบการประสานงานและการบูรณาการความร่วมมือ ทำให้ทราบจุดบกพร่องและช่องว่างในการปฏิบัติงานในภาวะฉุกเฉิน เพื่อนำไปสู่การปรับปรุงแผนปฏิบัติการในการป้องกันและบรรเทาสาธารณภัยขององค์การบริหารส่วนตำบลป็นแต่ และแผนเผชิญเหตุสาธารณภัยให้มีความสมบูรณ์มากยิ่งขึ้น ทั้งนี้ การฝึกรักษาป้องกันและบรรเทาสาธารณภัยให้หมายรวมถึงการฝึกการซักซ้อม และการฝึกปฏิบัติตามความเหมาะสมและความจำเป็นของแต่ละหน่วยงานในทุกกระดับ โดยกองอำนาจการป้องกันและบรรเทาสาธารณภัยองค์การบริหารส่วนตำบลป็นแต่ จะมีการประสานและสั่งการอำนาจการให้ชุมชน/หมู่บ้าน ดำเนินการฝึกรักษาป้องกันและบรรเทาสาธารณภัยแบบบูรณาการอย่างสม่ำเสมอเพื่อเป็นการบูรณาการหน่วยงานที่รับผิดชอบให้พร้อมรับสถานการณ์ภัยพิบัติที่อาจเกิดขึ้น โดยพิจารณาประเภทของภัยที่เป็นนโยบายเน้นหนักของรัฐบาล หรือภัยที่มีความเสี่ยงสูง ตามความจำเป็นของสภาพพื้นที่

#### **(4.2) การเตรียมการอพยพ**

กำหนดให้กองอำนาจการป้องกันและบรรเทาสาธารณภัยองค์การบริหารส่วนตำบลป็นแต่ จัดทำแผนอพยพ แผนอพยพส่วนราชการ หรือวางมาตรการการอพยพ ซึ่งอย่างน้อยมีสาระสำคัญประกอบด้วย บัญชีจำนวนผู้อพยพบัญชีส่วนราชการ สิ่งอำนวยความสะดวกในการอพยพ การกำหนดเขตพื้นที่รองรับ การอพยพให้อยู่ในพื้นที่เหมาะสม การกำหนดเจ้าหน้าที่หรือผู้รับผิดชอบการอพยพไว้ให้ชัดเจน การกำหนดเส้นทางอพยพหลักและเส้นทางอพยพสำรองสำหรับแต่ละประเภทภัย รวมทั้งการสำรวจและการจัดเตรียมพาหนะ น้ำมันเชื้อเพลิง แหล่งพลังงาน และระบบสื่อสารสำหรับการอพยพ

เพื่อเป็นการรักษาความปลอดภัยในชีวิต และทรัพย์สินของประชาชนและส่วนราชการ และสามารถดำเนินการอพยพเคลื่อนย้ายเป็นไปอย่างมีระบบสามารถระงับการแตกตื่นเสียชีวิตของประชาชน ไปสู่สถานที่ปลอดภัยได้อย่างมีประสิทธิภาพ

#### การเตรียมการอพยพ ให้ดำเนินการดังนี้

- 1) จัดทำแผนอพยพในพื้นที่เสี่ยงจากสาธารณภัยและแผนอพยพส่วนราชการ
- 2) จัดหาสถานที่ปลอดภัยสำหรับการอพยพประชาชน
- 3) จัดเตรียมเส้นทางอพยพหลักและเส้นทางสำรองสำหรับแต่ละประเภทภัย
- 4) จัดทำป้ายแสดงสัญญาณเตือนภัยบอกเส้นทางอพยพไปสู่สถานที่ปลอดภัย
- 5) จัดเตรียมสรรพกำลังหน่วยปฏิบัติการฉุกเฉิน หรือหน่วยอพยพ
- 6) จัดเตรียมยานพาหนะ เครื่องมือ อุปกรณ์ เช่น รถยนต์ขับเคลื่อน 4 ล้อ ไฟฉาย พลุ่ส่องสว่าง นกหวีด เสื้อชูชีพ ฯลฯ
- 7) จัดประชุมหรืออบรมให้ความรู้ในการช่วยเหลือตัวเองเมื่ออยู่ในภาวะฉุกเฉิน
- 8) จัดให้มีการฝึกซ้อมแผนอพยพจากสาธารณภัย
- 9) จัดทำคู่มือการอพยพจากสาธารณภัย ให้ประชาชนศึกษา

ทั้งนี้ ในการจัดทำแผนอพยพ การอพยพส่วนราชการ ให้กำหนดรายละเอียดโดยสำรวจ และจัดทำบัญชีจำนวนผู้อพยพไว้ล่วงหน้า โดยแยกประเภทตามลำดับความเร่งด่วน การกำหนดเขตพื้นที่รวมพลและพื้นที่รองรับการอพยพ การกำหนดเจ้าหน้าที่ดำเนินการอพยพไว้ล่วงหน้า โดยระบุหน้าที่ ความรับผิดชอบไว้ให้ชัดเจน การสำรวจยานพาหนะ น้ำมันเชื้อเพลิงตลอดจนระบบการสื่อสารสำหรับการอพยพ การกำหนดเส้นทางอพยพหลัก และเส้นทางรองที่ชัดเจน การกำหนดสถานที่ปลอดภัยเป็นพื้นที่รองรับการอพยพ การกำหนดระเบียบปฏิบัติในการรักษาความปลอดภัยและความสงบเรียบร้อยในการอพยพ การอยู่อาศัยในพื้นที่รองรับการอพยพตลอดจนการอพยพกลับ การให้ความช่วยเหลือ และบริการในการดำรงชีพและระบบสุขลักษณะตามสมควรจัดให้มีสิ่งสาธารณูปโภค และสิ่งอำนวยความสะดวกเพิ่มเติมตลอดจน ว่างระเบียบในการควบคุมการใช้สิ่งเหล่านี้

นอกจากนี้ ให้แบ่งการปกครองในพื้นที่อพยพออกเป็นกลุ่ม และจัดทำทะเบียนและจัดระเบียบการปกครอง โดยการจัดแบ่งประเภทของบุคคลตามลำดับเร่งด่วน เช่น ผู้ป่วยทุพพลภาพ คนพิการ คนชรา เด็ก และสตรีตามลำดับ และจัดเตรียมพื้นที่รองรับการอพยพไว้ล่วงหน้าให้เป็นตามลักษณะ ความจำเป็น เช่น ต้องห่างจากพื้นที่อันตราย ไม่กีดขวางหรือเหนี่ยวรั้งการปฏิบัติการ เป็นพื้นที่ที่สามารถจัดการด้านสุขลักษณะได้ มีความสะดวกในเส้นทางคมนาคม และมีสิ่งอำนวยความสะดวกและระบบ สาธารณูปโภคตามสมควร

#### (4.3) การเตรียมการจัดตั้งศูนย์พักพิงชั่วคราว

ศูนย์พักพิงชั่วคราวเป็นการแก้ปัญหาที่อยู่อาศัยชั่วคราวในสถานการณ์ที่เกิดสาธารณภัยขึ้น ซึ่งรัฐต้องมีการเตรียมแผนรับมือต่อการอพยพในภาวะฉุกเฉิน โดยกำหนดอาคารที่จะใช้เป็น ศูนย์พักพิง

ชั่วคราวไว้และการบริหารจัดการในศูนย์พักพิงชั่วคราว เพราะจะมีผลโดยตรงต่อการดำรงชีวิตและศักดิ์ศรีกับ ผู้ประสบภัยที่เข้าพักพิง ทั้งนี้ กองอำนวยการป้องกันและบรรเทาสาธารณภัยองค์การบริหารส่วนตำบลป็นแต่ มีแนวทางปฏิบัติสำหรับเตรียมการจัดตั้งศูนย์พักพิงชั่วคราวที่เหมาะสม และมีประสิทธิภาพควรประกอบด้วย อย่างน้อย ดังนี้

(4.4.1) จัดหาสถานที่ตั้งศูนย์พักพิงชั่วคราว โดยกองอำนวยการป้องกันและบรรเทา สาธารณภัย อปท. ต้องดำเนินการคัดเลือกสถานที่ตั้งจากการมีส่วนร่วมจากทุกภาคส่วน โดยเฉพาะ กลุ่มเปราะบาง โดยคำนึงถึงความปลอดภัย ไม่เสี่ยงต่อการเกิดซ้ำ มีการคมนาคมที่สะดวก มีความพร้อม ของสาธารณูปโภค เช่น ประปา ไฟฟ้า รวมทั้งต้องกำหนดนโยบายในการเปิดและปิดศูนย์พักพิงชั่วคราวให้ชัดเจน

(4.3.2) กำหนดให้มีปัจจัยความจำเป็นขั้นต่ำของศูนย์พักพิงชั่วคราวที่เหมาะสม ตามมาตรฐานสเปียร์

(4.3.3) จัดการภายในศูนย์พักพิงชั่วคราว ให้กำหนดผู้รับผิดชอบภายในศูนย์พักพิงชั่วคราว ตามโครงสร้างแผนการจัดการจัดการศูนย์พักพิงชั่วคราว ได้แก่ ผู้จัดการศูนย์พักพิงชั่วคราว ซึ่งอาจเป็นได้ทั้ง หน่วยงานของรัฐ องค์กรปกครองส่วนท้องถิ่น ผู้นำชุมชน หรือผู้อำนวยการโรงเรียน (กรณีโรงเรียนเป็นศูนย์ฯ) ทั้งนี้ ศูนย์พักพิงชั่วคราวอาจมีโครงสร้างภายในแบ่งเป็นฝ่ายปฏิบัติการและฝ่ายอำนวยการตามความเหมาะสม

(4.3.4) ให้มีการบริหารจัดการข้อมูลผู้อพยพ โดยมีการเก็บบันทึกข้อมูลที่จำเป็น ประกอบด้วย ข้อมูลประชากร ข้อมูลส่วนบุคคล และข้อมูลด้านธุรการ โดยให้องค์กรปกครองส่วนท้องถิ่น เป็นหน่วยงานหลักในการจัดทำแผนบริหารจัดการศูนย์พักพิงชั่วคราว

#### (4.4) แผนบริหารความต่อเนื่อง (Business Continuity Plan : BCP)

แผนการบริหารความต่อเนื่อง เป็นแผนปฏิบัติงานในสภาวะวิกฤตฉุกเฉิน ในสถานการณ์เมื่อเกิดภัยต่างๆ เช่น ภัยที่เกิดจากธรรมชาติ อุบัติเหตุ หรือการมุ่งร้ายต่อองค์กร ฯลฯ ซึ่งจาก สภาวะวิกฤต หรือเหตุการณ์ฉุกเฉินดังกล่าวส่งผลให้หน่วยงานหรือองค์กรต้องหยุดชะงักการดำเนินงานหรือไม่ สามารถให้บริการประชาชนได้อย่างต่อเนื่อง ดังนั้น หน่วยงานส่วนราชการหรือองค์กรต่าง ๆ จึงต้องจัดทำ แผนการบริหารความต่อเนื่อง (Business Continuity Plan : BCP) ขึ้น เพื่อเป็นแผนรองรับการดำเนินภารกิจ ของหน่วยงานหรือองค์กรในช่วงสภาวะวิกฤตหรือเหตุการณ์ฉุกเฉิน เพื่อให้บริการประชาชนได้อย่างต่อเนื่อง เช่นเดียวกับในช่วงภาวะปกติ ซึ่งจะช่วยให้สามารถลดระดับความรุนแรงของผลกระทบที่เกิดขึ้นต่อหน่วยงานหรือ องค์กรได้ แผนการบริหารความต่อเนื่องควรมีสาระสำคัญ ดังนี้

(1) วัตถุประสงค์ของแผนการบริหารความต่อเนื่อง

(2) ขอบเขตสถานการณ์ความเสี่ยงภัย เช่น แผนรับมือสถานการณ์ภัยจาก อุทกภัย/อัคคีภัย/แผ่นดินไหว ฯลฯ

(3) กำหนดสถานที่ปฏิบัติงานสำรอง

(4) กำหนดขั้นตอนการปฏิบัติ

- บทบาทหน้าที่และความรับผิดชอบของผู้ปฏิบัติงาน เช่น ทีมอพยพ ทีมปฐมพยาบาล ทีมกู้ชีพกู้ภัย ทีมประสานงานและสนับสนุน ทีมรักษาความสงบเรียบร้อย ฯลฯ

- ระดับความรุนแรงของสถานการณ์และขั้นตอนการปฏิบัติงานฉุกเฉิน
- การอพยพทรัพยากรที่จำเป็นและเหมาะสมต่อสถานการณ์
- ขั้นตอนการฟื้นฟูหน่วยงานหลังผ่านพ้นวิกฤต

ฯลฯ

#### (4.5) การแจ้งเตือนภัย

การแจ้งเตือนภัย (Warning) เป็นการดำเนินการแจ้งเตือนภัยเพื่อให้บรรลุดุฤกษ์ประสงค์ในการลดความเสี่ยงจากสาธารณภัยที่จะเกิดขึ้น เพื่อเตรียมความพร้อม การป้องกัน และการลดผลกระทบ โดยการให้ข้อมูลข่าวสารเกี่ยวกับสาธารณภัยและการแจ้งเตือนภัยที่รวดเร็วไปยังพื้นที่และกลุ่มเป้าหมาย เพื่อให้หน่วยงานและประชาชนเตรียมความพร้อมรับมือกับสาธารณภัยที่จะเกิดขึ้นได้อย่างทันท่วงที ทั้งนี้ การแจ้งเตือนภัยจะหมายรวมถึงการแจ้งเตือนภัยล่วงหน้า (Early Warning) ตั้งแต่การให้ข้อมูลข่าวสารที่เป็นประโยชน์และทันเหตุการณ์ผ่านช่องทางต่าง ๆ ไปยังหน่วยงาน/องค์กร และประชาชน เพื่อให้หน่วยงานและ/หรือบุคคลที่กำลังเผชิญความเสี่ยงต่อการเกิดสาธารณภัยสามารถกระทำการอย่างใดอย่างหนึ่ง (ติดตามวิเคราะห์ และประเมินสถานการณ์) โดยระบบเตือนภัยแบบครบวงจร (End-to-End Warning System) จะมุ่งเน้นกระบวนการดำเนินการตั้งแต่ต้นทางในการวิเคราะห์ ประเมินความเสี่ยง เพื่อแจ้งเตือนไปยังหน่วยงานและประชาชนให้มีความพร้อมในการรับมือกับสาธารณภัยและสามารถอพยพไปยังพื้นที่ปลอดภัยได้อย่างมีประสิทธิภาพ ผ่านช่องทางสื่อสารต่าง ๆ ที่ได้จัดเตรียมไว้

(4.5.1) แนวทางปฏิบัติของระบบการเตือนภัย ดำเนินการจัดทำ ติดตั้ง และพัฒนาโครงสร้างระบบเตือนภัย ระบบสื่อสารและโครงสร้างพื้นฐานด้านการเตือนภัยในการพัฒนาการแจ้งเตือนภัย วิเคราะห์ข้อมูลสาธารณภัยและการส่งข้อมูลที่ต้องรวดเร็วไปยังส่วนราชการ หน่วยงานที่เกี่ยวข้อง และประชาชนซึ่งการพัฒนาและเชื่อมโยงระบบการแจ้งเตือนและเฝ้าระวังภัยที่มีประสิทธิภาพ ประกอบด้วย 4 องค์ประกอบหลัก ตามแผนภาพที่ 4-1 ได้แก่



แผนภาพที่ 4-1 องค์ประกอบสำคัญของระบบการเตือนภัย

(1) การรับรู้และเข้าใจความเสี่ยง (Risk Knowledge) โดยการเก็บรวบรวมข้อมูล วิเคราะห์ข้อมูลที่เป็นระบบ และคำนึงถึงการเปลี่ยนแปลงของภัยอันเนื่องมาจากปัจจัยอื่น ๆ เช่น การขยายตัวของ

เมือง ฯลฯ มาใช้ในการประเมินความเสี่ยงจากสาธารณภัย เพื่อนำมาสนับสนุน/ตัดสินใจในการแจ้งเตือนภัยให้ตรงกับพื้นที่ที่จะได้รับผลกระทบเมื่อสาธารณภัยเกิดขึ้นการประเมินความเสี่ยงไม่ควรดำเนินการเพียงครั้งเดียว ควรมีการปรับปรุงตามระยะเวลา โดยขึ้นอยู่กับ การเปลี่ยนแปลงสภาพแวดล้อม กาลเวลา และบริบทของพื้นที่

#### (2) การติดตามสถานการณ์และการพยากรณ์ (Monitoring and Forecasting)

เป็นขั้นตอนในการเฝ้าระวัง ติดตามสถานการณ์ และการวิเคราะห์คาดการณ์สาธารณภัยที่จะเกิดขึ้นเชิงพื้นที่ในแต่ละระดับ โดยใช้เทคโนโลยีสารสนเทศ นวัตกรรม แบบจำลองการวิเคราะห์ข้อมูลจำนวนมาก (Data Analytical BIG DATA) และปัญญาประดิษฐ์ (Artificial Intelligence: AI) เพื่อให้การคาดการณ์มีความถูกต้อง แม่นยำ ครอบคลุม และรวดเร็ว

#### (3) การแจ้งเตือนภัยและการสื่อสาร (Dissemination and Communication)

ต้องจัดทำข้อความ หรือคำแจ้งเตือนที่ชัดเจน เข้าใจง่าย และเกิดประโยชน์ต่อชุมชน/ประชาชนมากที่สุด (เวลาที่คาดว่าจะเกิด สาธารณภัย ระยะเวลาการเกิด พื้นที่ที่จะได้รับผลกระทบ แนวทางการปฏิบัติและการเตรียมพร้อม ฯลฯ) เพื่อให้ประชาชนไม่เกิดความสับสนและสามารถปฏิบัติตามได้อย่างถูกต้อง รวมทั้งจะต้องจัดเตรียมโครงสร้างพื้นฐานระบบสื่อสาร (Communication Infrastructure) และระบบ/อุปกรณ์แจ้งเตือนภัยให้ครอบคลุมพื้นที่เสี่ยงภัย

#### (4) ความตระหนักรู้และการตอบสนองต่อการแจ้งเตือนภัย (Public Awareness and Response Capability)

เมื่อชุมชน/ประชาชนในพื้นที่ได้รับข้อความ/สัญญาณแจ้งเตือนแล้ว ต้องรู้เท่าทันภัยโดยตระหนักถึงความปลอดภัย การป้องกันและเตรียมความพร้อมรับมือกับสาธารณภัยที่จะเกิดขึ้น ตั้งแต่การสร้าง ความเข้มแข็งในชุมชน การป้องกันและลดผลกระทบ ความสามารถจัดการในภาวะฉุกเฉิน ตลอดจนการอพยพไปยังพื้นที่ปลอดภัย

**(4.5.2) แนวทางปฏิบัติการแจ้งเตือนภัย** เนื่องจากสาธารณภัยที่เกิดขึ้นโดยเฉพาะภัยธรรมชาติมีระยะเวลาในการเกิดที่แตกต่างกัน ดังนั้น ในการแจ้งเตือนภัยให้พิจารณาระยะเวลาของการแจ้งเตือนภัยตามแต่ละประเภทของสาธารณภัยองค์การบริหารส่วนตำบลปิ่นแต กำหนดกระบวนการเตือนภัยดังนี้

#### (1) การเฝ้าระวัง ติดตามสถานการณ์

1) จัดชุดเฝ้าระวังและติดตามสถานการณ์ เพื่อทำหน้าที่เฝ้าระวัง และติดตามสถานการณ์ข้อมูลความเคลื่อนไหวของเหตุการณ์สาธารณภัยที่อาจเกิดขึ้นตลอด 24 ชั่วโมง พร้อมทั้งประสานการปฏิบัติกับกองอำนาจการป้องกันและบรรเทาสาธารณภัยข้างเคียง

2) ติดตามการรายงานสภาพอากาศปรากฏการณ์ธรรมชาติ ข้อมูลสถานการณ์และการแจ้งข่าว การเตือนภัยจากกองอำนาจการป้องกันและบรรเทาสาธารณภัยระดับเหนือขึ้นไป และหน่วยงานที่เกี่ยวข้อง เช่น กรมอุตุนิยมวิทยา กรมชลประทาน กรมทรัพยากรน้ำ กรมอุทกศาสตร์ กรมป้องกันและบรรเทาสาธารณภัย ฯลฯ รวมทั้งสื่อต่างๆ เพื่อรวบรวมข้อมูล วิเคราะห์ เฝ้าระวัง ประเมินแนวโน้มการเกิดภัย

3) จัดทีมประชาสัมพันธ์ เพื่อให้ข้อมูลข่าวสารให้ประชาชนได้รับทราบถึงระยะเวลา ภาวะที่จะคุกคาม (อันตรายต่อชีวิตและทรัพย์สิน) เป็นระยะๆ เพื่อป้องกันความตื่นตระหนกและความสับสนในเหตุการณ์ที่จะเกิดขึ้น และให้ความสำคัญกับผู้ที่ต้องช่วยเหลือเป็นกรณีพิเศษ เช่น ผู้พิการ ทั้งนี้ ความถี่ของการแจ้งข่าวเตือนภัยขึ้นอยู่กับแนวโน้มการเกิดภัย

4) จัดให้มีอาสาสมัครและเครือข่ายเฝ้าระวังและติดตามสถานการณ์ ปฏิบัติงานตลอด 24 ชั่วโมง และแจ้งข่าว เตือนภัยระดับชุมชน ทำหน้าที่ติดตาม เฝ้าระวังปรากฏการณ์ธรรมชาติที่มีแนวโน้มการเกิดภัย แจ้งข่าว เตือนภัยแก่ชุมชน และรายงานสถานการณ์ให้กองอำนาจการป้องกันและบรรเทาสาธารณภัยองค์การบริหารส่วนตำบลปันเต โดยใช้ระบบการสื่อสาร เครื่องมือแจ้งเตือนภัยของชุมชน

การติดตามข้อมูลความเคลื่อนไหวของเหตุการณ์ที่อาจส่งผลให้เกิดสาธารณภัย รวมทั้งทำหน้าที่เฝ้าระวัง ให้ข้อมูลข่าวสารแก่ประชาชน โดยกองอำนาจการป้องกันและบรรเทาสาธารณภัยองค์การบริหารส่วนตำบลปันเต แลกเปลี่ยนข้อมูลข่าวสาร วิเคราะห์ และประเมินสถานการณ์จากข้อมูลข่าวสารที่ได้รับและตรวจสอบข้อเท็จจริงของข้อมูล เพื่อตัดสินใจในการเตรียมรับมือกับสาธารณภัย

รายงานสถานการณ์ภัยและผลการปฏิบัติให้กองอำนาจการป้องกันและบรรเทาสาธารณภัยอำเภอและจังหวัดทราบเป็นระยะๆ เพื่อประสานและสนับสนุนการปฏิบัติร่วมกัน

## (2) การแจ้งเตือนล่วงหน้า

เป็นการแจ้งข้อมูลข่าวสารที่บ่งชี้ว่า มีแนวโน้มที่จะเกิดสาธารณภัยขึ้นในพื้นที่ที่มีความเสี่ยงภัยไปยังส่วนราชการ หน่วยงาน และกองอำนาจการป้องกันและบรรเทาสาธารณภัยแต่ละระดับ และประชาชน เพื่อให้ติดตามข้อมูลข่าวสารและความเคลื่อนไหวอย่างต่อเนื่อง ทั้งนี้ ระยะเวลาสำหรับการแจ้งเตือนล่วงหน้าขึ้นอยู่กับสาธารณภัยแต่ละประเภท โดยให้กองอำนาจการป้องกันและบรรเทาสาธารณภัยองค์การบริหารส่วนตำบลปันเต เป็นหน่วยประสานงานในการจัดวางแนวทาง มาตรการ และขั้นตอนการปฏิบัติร่วมกับหน่วยงานที่มีหน้าที่ในการเฝ้าระวัง ติดตามสถานการณ์ เผยแพร่ประชาสัมพันธ์ และแจกจ่ายข้อมูลข่าวสาร เพื่อให้การแจ้งเตือนล่วงหน้าที่มีมาตรฐานเป็นรูปแบบเดียวกันซึ่งสะดวกต่อการรับทราบและทำความเข้าใจกับข้อมูลที่ได้รับ

## (3) การแจ้งเตือนภัย

หากประเมินสถานการณ์แล้วคาดว่าจะมีโอกาสเกิดสาธารณภัยมากกว่าร้อยละ 60 ให้มีการแจ้งเตือนภัยทันทีกับกองอำนาจการป้องกันและบรรเทาสาธารณภัยแต่ละระดับและประชาชนในพื้นที่เสี่ยงภัย ในการเตรียมความพร้อมรับมือกับสาธารณภัยที่จะเกิดขึ้น โดยมีข้อมูลการแจ้งเตือนภัย ดังนี้

- คาดการณ์ระยะเวลา และบริเวณพื้นที่ที่จะเกิดสาธารณภัย
- ผลกระทบที่อาจเกิดขึ้นและความยาวนานของภัย (ระยะเวลา)
- แนวทางการปฏิบัติตนของส่วนราชการ หน่วยงาน และประชาชน

ในการป้องกันตนเองให้ปลอดภัยจากสาธารณภัยที่อาจจะเกิดขึ้น ทั้งนี้ ให้นำแนวทาง มาตรการ และขั้นตอนการปฏิบัติจากกองอำนาจการป้องกันและบรรเทาสาธารณภัยระดับเหนือขึ้นไปมาเป็นแนวทางในการปฏิบัติด้วย

- การเตรียมความพร้อมรับมือ เช่น อาหาร น้ำดื่ม ยารักษาโรค เป็นต้น

ทั้งนี้ ระยะเวลาในการแจ้งเตือนล่วงหน้าขึ้นอยู่กับสถานการณ์และประเภทของสาธารณภัย เช่น ดินโคลนถล่ม/น้ำป่าไหลหลากอาจมีระยะเวลาในการแจ้งเตือน 1-2 วัน ในขณะที่ธรณีพิบัติภัยสึนามิจะมีระยะเวลา 1-2 ชั่วโมงในการแจ้งให้อพยพ โดย องค์การบริหารส่วนตำบลป็นแต่กำหนดวิธีการแจ้งเตือนภัย ดังนี้

(1) แจ้งเตือนผ่านหน่วยงาน โดยใช้กลไกระบบการบริหารราชการแจ้งเตือนผ่านองค์กรปกครองส่วนท้องถิ่น ได้แก่ เทศบาล องค์การปกครองส่วนท้องถิ่น รวมถึง การปกครองท้องที่ ได้แก่ กำนัน และผู้ใหญ่บ้าน หน่วยช่วยเหลือบรรเทาสาธารณภัยผ่านหน่วยงานระดับต่างๆ ไปสู่ระดับพื้นที่ ให้กับกลุ่มผู้ได้รับผลกระทบ และประชาชนทั่วไป

(2) แจ้งเตือนประชาชนโดยตรง โดยผ่านทางสถานีโทรทัศน์ วิทยุชุมชน วิทยุสมัครเล่น โทรสาร โทรศัพท์มือถือ หอกระจายข่าว หอเตือนภัย เสียงตามสาย ไซเรนเตือนภัยแบบมือหมุน โทรโข่ง นกหวีด หรือสัญญาณเสียงที่กำหนดใช้เป็นสัญญาณเตือนภัยประจำหมู่บ้านหรือตำบล หรือแอปพลิเคชันไลน์ (Line)

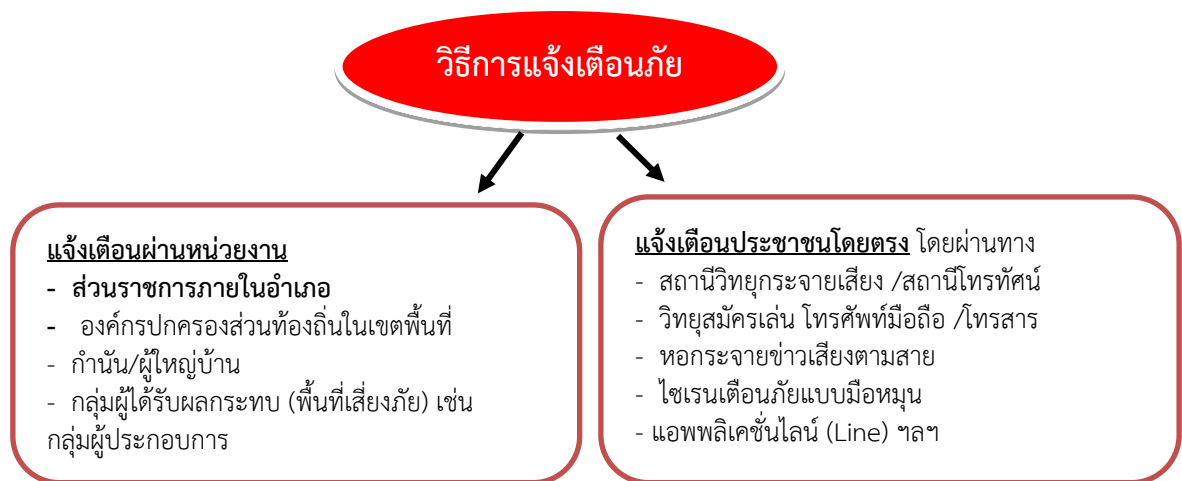

(4) **รับมือและอพยพ** หากคาดว่าสาธารณภัยที่เกิดขึ้นจะส่งผลกระทบต่อชีวิตและทรัพย์สินของประชาชนในพื้นที่ ให้ผู้อำนวยการท้องถิ่นสั่งการให้อพยพไปยังพื้นที่ปลอดภัย หรือพื้นที่ที่หน่วยงานราชการ มูลนิธิ องค์กร หรือเอกชนได้จัดเตรียมไว้ โดยกำหนดแนวทางและขั้นตอนการปฏิบัติ รวมทั้งแผนเผชิญเหตุ สำหรับส่วนราชการ หน่วยงาน และองค์กรเอกชน ในการรับมือกับสาธารณภัยที่เกิดขึ้น โดยจะประสานหน่วยงานที่เกี่ยวข้องในพื้นที่ เช่น ศูนย์ป้องกันและบรรเทาสาธารณภัยเขต กองกำลังทหารเป็นหน่วยงานสนับสนุนทรัพยากร ยานพาหนะ เครื่องมือพิเศษ ทั้งนี้ หากเกินศักยภาพที่จะรับมือกับสถานการณ์ได้ ให้รายงานกองอำนาจการป้องกันและบรรเทาสาธารณภัยอำเภอทราบทันที

## แผนภาพกระบวนการแจ้งเตือนภัย

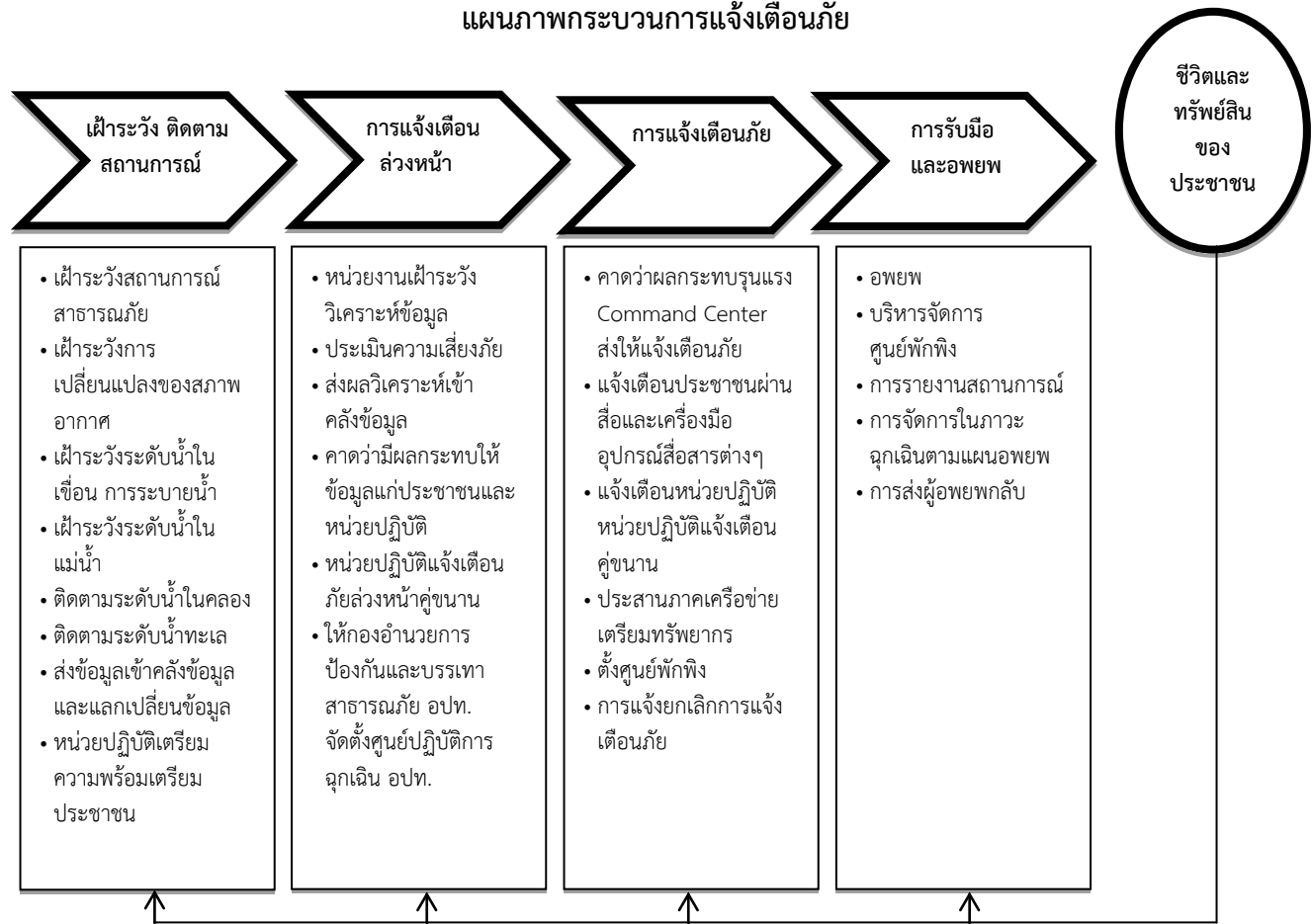

แผนภาพที่ 4 - 2 : กระบวนการแจ้งเตือนภัย

(4.5.3) แนวทางปฏิบัติพัฒนาและเชื่อมโยงระบบการแจ้งเตือนของคนและชุมชนในพื้นที่เสี่ยงภัย เพื่อให้การเตือนภัยมีความแม่นยำ น่าเชื่อถือและมีประสิทธิภาพมากยิ่งขึ้น โดยมีแนวทาง ดังนี้

- (1) นำเทคโนโลยี นวัตกรรม มาใช้ในการพยากรณ์ คาดการณ์ ติดตามสถานการณ์การเกิดสาธารณภัย
- (2) จัดทำระเบียบปฏิบัติประจำ (Standard Operating Procedure : SOP) ในการแจ้งเตือนประชาชนเมื่อเกิดคาดว่าจะเกิดภัยขึ้นในชุมชน และเสริมสร้างขีดความสามารถของเจ้าหน้าที่ผู้ปฏิบัติงานในการแจ้งเตือนภัย
- (3) จัดวางระบบสื่อสารหลัก อย่างน้อย 2 ระบบ และระบบสื่อสารสำรอง
  - ◆ ระบบสื่อสารหลักที่กำหนดไว้ คือ โทรศัพท์
  - ◆ ระบบสื่อสารสำรองที่กำหนดไว้ คือ วิทยุสื่อสาร
- (4) เตรียมความพร้อมและสร้างความตระหนัก รวมถึง ให้ประชาชนมีการรับรู้ และเข้าใจความเสี่ยงจากข้อมูลที่ได้รับ โดยจัดให้มีการฝึกอบรม เช่น อาสาสมัครแจ้งเตือนภัยในตำบลและหมู่บ้าน เพื่อเสริมสร้างความเข้าใจเกี่ยวกับระบบเตือนภัยที่มีความแตกต่างกันของภัยแต่ละประเภท เป็นต้น

(5) จัดให้มีการฝึกกระบวนการระบบเตือนภัยเพื่อเป็นการทดสอบแผนปฏิบัติการ แผนเผชิญเหตุ ขั้นตอน เครื่องมือ อุปกรณ์ และความพร้อมของประชาชนทั้งในระดับจังหวัด อำเภอ ตำบล หมู่บ้าน อย่างน้อยปีละ 1 ครั้ง

**(4.5.4) แนวทางปฏิบัติเผยแพร่ข้อมูลข่าวสาร** ให้นำเทคโนโลยีมาสนับสนุนในรูปแบบต่างๆ เช่น แผนที่เสี่ยงภัย แอปพลิเคชัน จัดทำ Web Service ในการนำเสนอข้อมูลและ Mobile Application เพื่อเป็นช่องทางในการให้บริการข้อมูล และแจ้งเตือนภัยให้แก่ประชาชน และกลุ่มเปราะบางผ่านสมาร์ทโฟน (Smart Phone) หรือแท็บเล็ต (Tablet) หรือระบบอื่นที่สามารถเข้าถึงได้โดยง่าย

#### **(4.6) เตรียมความพร้อมด้านทรัพยากรสาธารณสุข**

(4.6.1) จัดทำแผนและขั้นตอนในการจัดหาวัสดุ อุปกรณ์ เครื่องมือเครื่องใช้ และยานพาหนะ เพื่อใช้ในการป้องกันและบรรเทาสาธารณภัย

(4.6.2) จัดให้มีสิ่งของสำรองจ่ายเพื่อการช่วยเหลือผู้ประสบภัย ได้แก่ อาหาร เสื้อผ้า เครื่องนุ่งห่ม เต็นท์ ที่พักชั่วคราว ยารักษาโรค อุปกรณ์เครื่องใช้ที่จำเป็นต่อการดำรงชีวิต เครื่องจักรกลสาธารณสุข อุปกรณ์เครื่องมือพิเศษสำหรับแต่ละประเภทภัย วัสดุสิ้นเปลือง รวมทั้งสิ่งอำนวยความสะดวกต่าง ๆ

(4.6.3) จัดให้มีการระดมทรัพยากรอื่น ๆ เช่น คน งบประมาณ ระบบเทคโนโลยี ข้อมูลสาธารณสุข รวมถึงผู้เชี่ยวชาญพิเศษ การเตรียมความพร้อมด้านทรัพยากรเพื่อเป็นการสร้างความเป็นหุ้นส่วนร่วมกันของทุกหน่วยงานทั้งภาครัฐ ภาคเอกชน ชุมชน องค์กรที่ไม่แสวงหาผลกำไร และมูลนิธิต่าง ๆ

(4.6.4) บูรณาการระดมทรัพยากรจากหลายหน่วยงานให้มีความพร้อมรับมือกับสาธารณสุข ได้แก่ การประเมินความต้องการในการใช้ทรัพยากรในแต่ละประเภทภัย การประมาณทรัพยากรที่จำเป็นต้องใช้ การตรวจสอบสถานะความพร้อมใช้ของทรัพยากร การบำรุงรักษา การฝึกทักษะความชำนาญในการใช้งานอุปกรณ์และระบบต่าง ๆ การจัดทำฐานข้อมูลบัญชีทรัพยากร การวางระบบการจัดสรรทรัพยากร รวมทั้งระบบการระดมสรรพกำลัง การวางแผนระบบโลจิสติกส์ และการจัดทำคู่มือปฏิบัติงาน

(4.6.5) จัดทำค่าของงบประมาณเพื่อการป้องกันและลดผลกระทบ การเตรียมความพร้อม การเผชิญเหตุและการจัดการในภาวะฉุกเฉิน รวมถึงการฟื้นฟูอย่างยั่งยืน

### **กลยุทธ์ที่ 3 ส่งเสริมให้ทุกภาคส่วนสร้างความเป็นหุ้นส่วนในการลดความเสี่ยงจากสาธารณสุข**

เป็นการมุ่งเน้นบทบาทการมีส่วนร่วมของทุกภาคส่วนในฐานะหุ้นส่วนในการป้องกันและบรรเทาสาธารณสุข ด้วยการกำหนดบทบาทของแต่ละภาคส่วนให้มีความชัดเจน เพื่อสร้างการรับรู้บทบาทภารกิจ และความรู้สึกในความเป็นส่วนหนึ่งของการลดความเสี่ยงจากสาธารณสุขร่วมกัน โดยเปิดโอกาสให้ “ร่วมคิด ร่วมตัดสินใจ ร่วมทำ ร่วมแก้ปัญหา” ตามวงจรการจัดการความเสี่ยงจากสาธารณสุข ซึ่งเป็นแนวทางในการนำเรื่องการลดความเสี่ยงจากสาธารณสุขเข้าสู่กระแสหลักในการพัฒนาอย่างยั่งยืนของประเทศ (Mainstreaming Disaster Risk Reduction into Development) และเสริมสร้างความเข้มแข็งหรือภูมิคุ้มกันให้แก่ชุมชน สังคม และประเทศต่อไป

ทั้งนี้ องค์การบริหารส่วนตำบลปิ่นเต๋ ได้กำหนดนโยบายการสร้างความเป็นหุ้นส่วนในการจัดการ ความเสี่ยงจากสาธารณภัยเป็นนโยบายสำคัญของจังหวัด โดยขับเคลื่อนการบูรณาการลดความเสี่ยงจาก สาธารณภัย ให้นำไปสู่การปฏิบัติอย่างเป็นรูปธรรม รวมทั้งให้ความสำคัญในการวางแผน และจัดสรร งบประมาณเพื่อสนับสนุนการดำเนินงาน ดังนี้

### (1) แนวทางปฏิบัติในการกำหนดให้เป็นนโยบายสำคัญของท้องถิ่น

(1.1) ส่งเสริมบทบาทการมีส่วนร่วมของทุกภาคส่วนในฐานะหุ้นส่วนในการลดความเสี่ยง จากสาธารณภัย ได้แก่ การร่วมจัดทำแผนปฏิบัติการในการป้องกันและบรรเทาสาธารณภัยขององค์กรปกครอง ส่วนท้องถิ่น และระบุแผนงาน/โครงการในการลดความเสี่ยงจากสาธารณภัยไว้ในแผนพัฒนาท้องถิ่น และสนับสนุนความเป็นหุ้นส่วนระหว่างรัฐร่วมกับเอกชน ในกระบวนการวางแผน และขั้นตอนการจัดสรร งบประมาณ

(1.2) สนับสนุนและจัดสรรงบประมาณสำหรับการลดความเสี่ยงจากสาธารณภัย การเผชิญเหตุ และการฟื้นฟู เช่น งบประมาณรายจ่ายประจำปี งบประมาณในลักษณะบูรณาการเชิงยุทธศาสตร์ เป็นต้น

(1.3) สร้างความเข้มแข็งในการประสานงานระหว่างหน่วยงาน และการสร้างความร่วมมือ ระหว่างภาครัฐ ภาคประชาสังคม และภาคเอกชน

(1.4) จัดทำแผนรองรับการดำเนินการกิจการให้บริการประชาชนได้อย่างต่อเนื่องเมื่อเกิด สาธารณภัยขึ้น เพื่อเป็นการเร่งให้การดำเนินงานหรือการให้บริการแก่ประชาชนกลับมาให้เหมือนภาวะปกติ

(1.5) ส่งเสริมและสนับสนุนโครงการความร่วมมือภาครัฐและเอกชนโดยการให้เอกชนเข้ามา มีส่วนร่วมกับภาครัฐในการจัดสร้าง ปรับปรุง และพัฒนาการบริหารจัดการสาธารณูปโภคและสาธารณูปการขั้นพื้นฐาน รวมถึงการให้บริการที่เกี่ยวข้องอื่น ๆ ให้แก่ประชาชนภายใต้กรอบความเสี่ยงและระยะเวลาที่กำหนด เช่น จัดทำบันทึกข้อตกลงระหว่างภาคประชาสังคม ภาคเอกชน ภาครัฐในการนำนโยบายการลดความเสี่ยง จากสาธารณภัยไปสู่การปฏิบัติ

### (2) แนวทางปฏิบัติในการร่วมเป็นหุ้นส่วนในการลดความเสี่ยงจากสาธารณภัยของชุมชน

ชุมชนมีบทบาทสำคัญเป็นอย่างมากในการเตรียมความพร้อมและลดความเสี่ยงจากสาธารณภัย เนื่องจากชุมชนต้องอาศัยอยู่ในพื้นที่ของตนซึ่งมีความเสี่ยง หากชุมชนได้รับการพัฒนาศักยภาพรวมทั้ง มีภูมิปัญญาท้องถิ่นในการลดความเสี่ยงจากสาธารณภัย ก็สามารถทำให้ชุมชนของตนเองมีความปลอดภัยจากสาธารณภัย หรือฟื้นตัวจากสาธารณภัยที่เกิดขึ้นได้ภายในระยะเวลาอันรวดเร็ว โดยมีแนวทางปฏิบัติในการลดความเสี่ยง สาธารณภัยของชุมชน ดังนี้

(1) การทำความเข้าใจเรื่องการลดความเสี่ยงจากสาธารณภัย ให้สำรวจชุมชน เพื่อวิเคราะห์ความเสี่ยงและศักยภาพ รวมทั้งกลุ่มเปราะบางของชุมชน แล้วนำข้อมูลเหล่านั้นมาจัดทำเป็น แผนลดความเสี่ยงภัยของชุมชน

(2) ใช้ภูมิปัญญาท้องถิ่นในการเตรียมพร้อมรับมือกับสาธารณภัย

(3) มีแผนในภาวะฉุกเฉินเมื่อเกิดสาธารณภัยและแผนการฟื้นฟูชุมชนหลังจากเกิดสาธารณภัย โดยมีการประสานงานกับหน่วยงานของรัฐที่มีหน้าที่รับผิดชอบในระดับท้องถิ่น ระดับอำเภอ และระดับจังหวัด เพื่อให้แผนมีการบูรณาการและตอบสนองความต้องการของชุมชนได้อย่างแท้จริง

(4) มีแผนรับมือกับสาธารณภัยในครอบครัว เช่น การสร้างบ้านเรือนให้มีความแข็งแรง และอยู่ในพื้นที่ปลอดภัย รวมทั้งมีการเตรียมพร้อมในครอบครัวหากต้องอพยพออกจากที่พักอาศัยเดิม

(5) จัดการฝึกอบรมสมาชิกชุมชนอยู่เสมอ โดยเฉพาะอย่างยิ่งกลุ่มเปราะบางเพื่อให้มีศักยภาพมากขึ้น

(6) สร้าง ซ่อมแซม หรือปรับปรุงสาธารณูปโภคในชุมชนให้ช่วยลดความรุนแรงจากสาธารณภัย เช่น ชุมชนที่โดนน้ำท่วมบ่อยอาจมีการสร้างฝายชะลอน้ำหรือทำพื้นที่แก้มลิงเพื่อพักน้ำ เป็นต้น

(7) เตรียมสิ่งของยังชีพที่จำเป็นก่อนที่จะเกิดสาธารณภัย

## บทที่ 5

### การปฏิบัติขณะเกิดภัย ยุทธศาสตร์ที่ 2 : การจัดการในภาวะฉุกเฉินแบบบูรณาการ

การจัดการในภาวะฉุกเฉิน เป็นการปฏิบัติการเผชิญเหตุเพื่อบรรเทาความรุนแรงของสาธารณภัย รวมทั้งการรักษาขวัญ สร้างความมั่นใจ และปฏิบัติหน้าที่อย่างเป็นทางการของเจ้าหน้าที่ และประชาชน โดยให้ยึดถือว่าการรักษาชีวิต และทรัพย์สินของประชาชนเป็นเรื่องเร่งด่วนลำดับแรก ที่จะต้องเร่งเข้าระงับเหตุ และให้ความช่วยเหลือ ทั้งนี้ การจัดการในภาวะฉุกเฉินต้องให้ความสำคัญ กับมาตรฐาน เอกภาพ ด้วยการใช้ทรัพยากรที่มีอยู่อย่างมีประสิทธิภาพและคุ้มค่า โดยการจัดโครงสร้างองค์กรปฏิบัติ ระบบการจัดการทรัพยากร และแบ่งมอบภารกิจความรับผิดชอบตามความเหมาะสม ทรัพย์สิน ทรัพยากร สภาพแวดล้อม และสังคมให้มีผลกระทบน้อยที่สุด ดังนั้น ในภาวะปกติจึงต้องมีการเตรียมความพร้อมไว้เพื่อให้สามารถเผชิญกับเหตุสาธารณภัยที่เกิดขึ้นได้

#### 5.1 แนวคิดการจัดการในภาวะฉุกเฉิน

##### 5.1.1 มาตรฐานการจัดการในภาวะฉุกเฉิน

ให้มีการจัดการในภาวะฉุกเฉินภายใต้รูปแบบ ระบบ และความเข้าใจที่เป็นมาตรฐานเดียวกัน เพื่อให้การจัดการสาธารณภัยสามารถเชื่อมต่อพื้นที่และภารกิจของหน่วยงานต่างๆ ได้ทันที โดยการนำระบบการบัญชาการเหตุการณ์มาบังคับใช้กับหน่วยงานที่มีหน้าที่เข้าปฏิบัติการเผชิญเหตุสาธารณภัยที่เกิดขึ้น

##### 5.1.2 เอกภาพการจัดการในภาวะฉุกเฉิน

ให้มีการกำหนดลำดับการบังคับบัญชาที่ชัดเจน ระหว่างหน่วยงานต่าง ๆ ที่จะรับหน้าที่และภารกิจจากผู้ใด หน่วยงานใดเป็นหน่วยงานหลักในการเผชิญเหตุสาธารณภัยที่เกิดขึ้น หน่วยงานใดทำหน้าที่สนับสนุน รวมทั้งมีการแบ่งความรับผิดชอบต่อสถานการณ์ด้วยการกำหนดแนวทางปฏิบัติ (วัตถุประสงค์) กลยุทธ์/ยุทธวิธีที่ชัดเจน ซึ่งจะช่วยให้เจ้าหน้าที่จากหน่วยงานต่าง ๆ ที่เข้าร่วมในการเผชิญเหตุสาธารณภัยที่เกิดขึ้นสามารถปฏิบัติงานได้เป็นไปในทิศทางเดียวกันอย่างรวดเร็ว ราบรื่น และมีประสิทธิภาพ

##### 5.1.3 ความยืดหยุ่นของโครงสร้างองค์กรการจัดการในภาวะฉุกเฉิน

ในระบบการจัดการในภาวะฉุกเฉิน จำเป็นต้องมีโครงสร้างองค์กรปฏิบัติที่มีความยืดหยุ่น เพื่อให้สามารถตอบโต้กับเหตุการณ์ที่อาจเกิดขึ้นได้ทุกประเภทและทุกขนาด เนื่องจากต้องอาศัยการประสานการดำเนินงานระหว่างหน่วยงาน ขอบเขตอำนาจหน้าที่ พื้นที่รับผิดชอบ รวมถึงสาขาวิชาชีพที่หลากหลาย ดังนั้น โครงสร้างขององค์กรปฏิบัติจึงต้องมีความยืดหยุ่นสอดคล้องกับแต่ละสถานการณ์ที่เกิดขึ้น โดยอาจปรับเปลี่ยนทั้งจำนวนบุคลากร บทบาทหน้าที่ และกิจกรรม

#### 5.2 เป้าประสงค์

- 5.2.1 เพื่อยกระดับมาตรฐานระบบจัดการสาธารณภัยในภาวะฉุกเฉินเป็นไปอย่าง มีมาตรฐาน ยืดหยุ่น และเป็นเอกภาพ โดยบูรณาการความร่วมมือกับทุกภาคส่วนให้เกิดประสิทธิภาพและประสิทธิผล
- 5.2.2 เพื่อให้ผู้ประสบภัยได้รับความช่วยเหลือบรรเทาทุกข์อย่างรวดเร็ว ท้วถึง และทันต่อเหตุการณ์
- 5.2.3 เพื่อลดความสูญเสียชีวิตและทรัพย์สินของประชาชนที่ได้รับผลกระทบจากสาธารณภัยให้น้อยที่สุด





### 5.3 กลยุทธ์การบูรณาการการจัดการในภาวะฉุกเฉิน

#### กลยุทธ์ที่ 1 สร้างมาตรฐานการจัดการในภาวะฉุกเฉินอย่างมีเอกภาพ

การสร้างมาตรฐานการจัดการในภาวะฉุกเฉินอย่างมีเอกภาพ เป็นการวางแผนการเผชิญเหตุสาธารณภัยที่เกิดขึ้นอย่างเป็นระบบ โดยกำหนดโครงสร้างองค์การจัดการในภาวะฉุกเฉิน ระบบข้อมูล การสนับสนุน การตัดสินใจ การควบคุม การสั่งการ และการใช้แนวทางปฏิบัติที่เหมาะสมเป็นมาตรฐานเพื่อให้การจัดการในภาวะฉุกเฉินเป็นไปอย่างมีประสิทธิภาพ

##### (1) แนวทางปฏิบัติในการแจ้งเตือนภัยของหน่วยงานภาครัฐในการจัดการสาธารณภัย

องค์การบริหารส่วนตำบลปิ่นเต๋ ได้กำหนดแนวทางปฏิบัติในการแจ้งเตือนภัยของหน่วยงานภาครัฐในการจัดการสาธารณภัย โดยใช้แนวทางตามแผนป้องกันและบรรเทาสาธารณภัยแห่งชาติ ซึ่งกำหนดระดับของสถานการณ์สาธารณภัย สำหรับใช้เป็นกรอบแนวคิดในการแจ้งเตือนภัย และเพื่อเป็นแนวทางให้หน่วยงานที่เกี่ยวข้องนำไปปรับใช้ตามภารกิจ/หน้าที่ของหน่วยงานในการจัดการสาธารณภัย โดยกำหนดความหมายของสีตามสถานการณ์ของสาธารณภัยไว้ 5 ระดับ ดังนี้

- สีแดง**  หมายถึง สถานการณ์อยู่ในภาวะอันตรายสูงสุด ให้อาศัยอยู่แต่ในสถานที่ปลอดภัย หรือต้องอพยพไปยังสถานที่ปลอดภัย และปฏิบัติตามข้อสั่งการ
- สีส้ม**  หมายถึง สถานการณ์อยู่ในภาวะเสี่ยงอันตรายสูง เจ้าหน้าที่กำลังควบคุมสถานการณ์ ให้อพยพไปยังสถานที่ปลอดภัย และปฏิบัติตามแนวทางที่กำหนด
- สีเหลือง**  หมายถึง สถานการณ์อยู่ในภาวะเสี่ยงอันตราย มีแนวโน้มที่สถานการณ์จะรุนแรงมากขึ้น ให้จัดเตรียมความพร้อมรับสถานการณ์ และปฏิบัติตามคำแนะนำ
- สีน้ำเงิน**  หมายถึง สถานการณ์อยู่ในภาวะเฝ้าระวัง ให้ติดตามข้อมูลข่าวสารอย่างใกล้ชิด
- สีเขียว**  หมายถึง สถานการณ์อยู่ในภาวะปกติ ให้ติดตามข้อมูลข่าวสารเป็นประจำ

##### (2) แนวทางปฏิบัติในการจัดการเมื่อเกิดสาธารณภัยตามพระราชบัญญัติป้องกันและบรรเทาสาธารณภัย พ.ศ. 2550

(2.1) เมื่อเกิดหรือคาดว่าจะเกิดสาธารณภัยขึ้นในเขตพื้นที่องค์การบริหารส่วนตำบลปิ่นเต๋ ดำเนินการดังนี้

(2.1.1) เมื่อเกิดหรือคาดว่าจะเกิดสาธารณภัยขึ้นในเขตองค์การบริหารส่วนตำบลปิ่นเต๋ ให้เป็นหน้าที่ของผู้อำนวยการท้องถิ่นขององค์การบริหารส่วนตำบลปิ่นเต๋ เข้าดำเนินการป้องกันและบรรเทาสาธารณภัยโดยเร็ว และให้แจ้งผู้อำนวยการอำเภอควนขนุน และผู้อำนวยการจังหวัดพัทลุงทราบทันที

(2.1.2) กรณีที่พื้นที่ที่เกิดหรือคาดว่าจะเกิดสาธารณภัยอยู่ในความรับผิดชอบของผู้อำนวยความสะดวกหลายคน ผู้อำนวยความสะดวกคนหนึ่งคนใดจะใช้อำนาจหรือปฏิบัติหน้าที่ไปพลางก่อนก็ได้แล้วให้แจ้งผู้อำนวยความสะดวกอื่นทราบโดยเร็ว

(2.1.3) กรณีผู้อำนวยความสะดวกมีความจำเป็นต้องได้รับความช่วยเหลือจากเจ้าหน้าที่ของรัฐ หรือหน่วยงานของรัฐที่อยู่นอกเขตขององค์กรปกครองส่วนท้องถิ่นแห่งพื้นที่ของตน ให้แจ้งให้ผู้อำนวยความสะดวกอำเภอ หรือผู้อำนวยความสะดวกจังหวัดแล้วแต่กรณี เพื่อสั่งการโดยเร็วต่อไป

(2.1.4) ผู้อำนวยความสะดวกในเขตพื้นที่ที่ติดต่อกันหรือใกล้เคียงมีหน้าที่สนับสนุนการป้องกันและบรรเทาสาธารณภัยแก่ผู้อำนวยความสะดวกซึ่งรับผิดชอบในการป้องกันและบรรเทาสาธารณภัยที่เกิดขึ้นในพื้นที่ติดต่อกันหรือใกล้เคียงนั้น

(2.1.5) เมื่อเกิดสาธารณภัยขึ้น เจ้าพนักงานที่ประสบเหตุมีหน้าที่ต้องเข้าดำเนินการเบื้องต้นเพื่อระงับภัยนั้น แล้วรีบรายงานให้ผู้อำนวยความสะดวกท้องถิ่นเพื่อสั่งการต่อไป และในกรณีจำเป็นอันไม่อาจหลีกเลี่ยงได้ ให้เจ้าพนักงานมีอำนาจดำเนินการใดเพื่อประโยชน์ในการคุ้มครองชีวิตหรือป้องกันอันตรายที่จะเกิดแก่บุคคลได้

(2.1.6) กรณีเจ้าพนักงานจำเป็นต้องเข้าไปในอาคาร หรือสถานที่ที่อยู่ใกล้เคียงกับบริเวณที่เกิดสาธารณภัยเพื่อทำการป้องกันและบรรเทาสาธารณภัยให้กระทำได้ต่อเมื่อได้รับอนุญาตจากเจ้าของหรือผู้ครอบครองอาคารหรือสถานที่แล้ว เว้นแต่ไม่มีเจ้าของหรือผู้ครอบครองอยู่ในเวลานั้น หรือเมื่อมีผู้อำนวยความสะดวกอยู่ด้วย และหากทรัพย์สินนั้นเป็นสิ่งที่ทำให้เกิดสาธารณภัยได้ง่าย ให้เจ้าพนักงานมีอำนาจสั่งให้เจ้าของหรือผู้ครอบครองขนย้ายทรัพย์สินออกจากอาคารหรือสถานที่ดังกล่าวได้ หากเจ้าของหรือผู้ครอบครองไม่ปฏิบัติตามคำสั่ง ให้เจ้าพนักงานมีอำนาจขนย้ายทรัพย์สินนั้นได้ตามความจำเป็นแก่การป้องกันและบรรเทาสาธารณภัย โดยเจ้าพนักงานไม่ต้องรับผิดชอบต่อความเสียหายอันเกิดจากการกระทำดังกล่าว

(2.1.7) ให้ผู้อำนวยความสะดวกในเขตพื้นที่ที่รับผิดชอบสำรวจความเสียหายที่เกิดขึ้น และทำบัญชีรายชื่อผู้ประสบภัยและทรัพย์สินที่เสียหายไว้เป็นหลักฐาน พร้อมทั้งออกหนังสือรับรองให้ผู้ประสบภัยไว้เป็นหลักฐานในการรับการสงเคราะห์และฟื้นฟู

(2.1.8) ในกรณีที่เกิดสาธารณภัยร้ายแรงอย่างยิ่ง (ระดับ 4) นายกรัฐมนตรีหรือรองนายกรัฐมนตรีซึ่งนายกรัฐมนตรีมอบหมายมีอำนาจสั่งการผู้บัญชาการ ผู้อำนวยความสะดวก หน่วยงานของรัฐ และองค์กรปกครองส่วนท้องถิ่นให้ดำเนินการอย่างหนึ่งอย่างใดเพื่อการป้องกันและบรรเทาสาธารณภัยรวมตลอดทั้งให้ความช่วยเหลือแก่ประชาชน โดยมีอำนาจเช่นเดียวกับผู้บัญชาการป้องกันและบรรเทาสาธารณภัยแห่งชาติ และผู้อำนวยความสะดวกแต่ละระดับ

### (3) แนวทางปฏิบัติในการจัดตั้งองค์กรปฏิบัติการจัดการในภาวะฉุกเฉิน

#### (3.1) การจัดตั้งองค์กรปฏิบัติการจัดการในภาวะฉุกเฉินองค์การบริหารส่วนตำบล

ป็นแต่

ทำหน้าที่เป็นกลไกที่เป็นศูนย์กลางการปฏิบัติในการจัดการในภาวะฉุกเฉิน (Emergency Operation Centre : EOC) เพื่อให้การวิเคราะห์ ประเมิน ประสานงาน และปฏิบัติการกิจต่างๆ ที่เกี่ยวข้องในการจัดการเหตุการณ์ต่างๆ ในภาวะฉุกเฉินมีความเป็นเอกภาพ โดยมีองค์ประกอบและโครงสร้างภายในองค์กรที่จำเป็น เหมาะสม และสอดคล้องกับภารกิจระดับการจัดการสาธารณภัยของประเทศในแต่ละระดับ เพื่อให้เกิดความคล่องตัว มีความยืดหยุ่น และมีประสิทธิภาพ

ทั้งนี้ เมื่อเกิดหรือคาดว่าจะเกิดสาธารณภัยขึ้น ให้กองอำนวยการป้องกันและบรรเทาสาธารณภัย องค์การบริหารส่วนตำบลปิ่นเต จดัตั้งศูนย์ปฏิบัติการฉุกเฉินท้องถิ่น (ศปก.อปท.) ขึ้น โดยมีผู้อำนวยการท้องถิ่นเป็นผู้ควบคุมและสั่งการ เพื่อทำหน้าที่จัดการสาธารณภัยที่เกิดขึ้นจนกว่าสถานการณ์จะกลับเข้าสู่ภาวะปกติ พร้อมทั้งประสานกับส่วนราชการและหน่วยงานที่เกี่ยวข้องในพื้นที่รับผิดชอบ และประสานความร่วมมือกับทุกภาคส่วนในการจัดการสาธารณภัยทุกขั้นตอน หากในกรณีไม่สามารถควบคุมสถานการณ์สาธารณภัยตามขีดความสามารถโดยลำพัง ให้ขอรับ การสนับสนุนจากกองอำนวยการป้องกันและบรรเทาสาธารณภัย เทศบาลตำบลบ้านพร้าว เทศบาลตำบลแหลมโดนด เทศบาลตำบลนางตุง เทศบาลตำบลบ้านสวน เทศบาลตำบลหนองพ้อ และองค์การบริหารส่วนตำบลชะม่วง และ/หรือ กองอำนวยการป้องกันและบรรเทาสาธารณภัยอำเภอ

### (3.2) โครงสร้างศูนย์ปฏิบัติการฉุกเฉินท้องถิ่นองค์การบริหารส่วนตำบลปิ่นเต

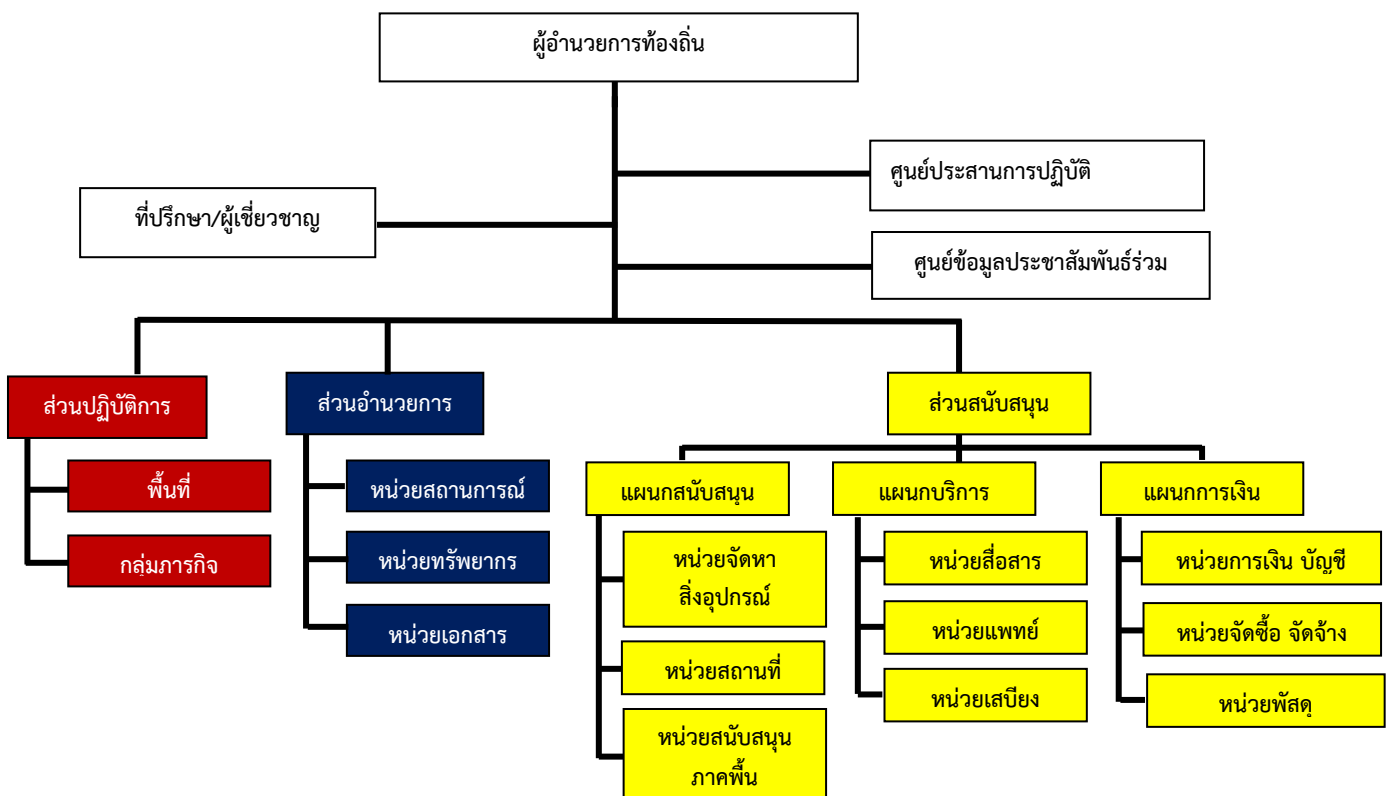

แผนภาพที่ 5-1 : โครงสร้างศูนย์ปฏิบัติการฉุกเฉินท้องถิ่น

หมายเหตุ : โครงสร้างดังกล่าวสามารถปรับได้ตามความเหมาะสมกับสถานการณ์โดยยึดหลักมาตรฐานเอกภาพในการจัดการ และความยืดหยุ่นของโครงสร้างองค์การการจัดการในภาวะฉุกเฉิน

### (3.2) บทบาทหน้าที่ภายในโครงสร้างศูนย์ปฏิบัติการฉุกเฉินองค์การบริหารส่วนตำบลปิ่นเต มีดังนี้

(3.2.1) คณะที่ปรึกษา/ผู้เชี่ยวชาญ มีหน้าที่ ให้ข้อเสนอแนะ คำแนะนำ ข้อมูลทางวิชาการ การสังเคราะห์แนวโน้มสถานการณ์ และเทคนิคการปฏิบัติที่เกี่ยวข้องกับเหตุการณ์สาธารณภัยที่เกิดขึ้น โดยให้คำนึงถึงความปลอดภัยในการปฏิบัติงานเป็นสำคัญ พร้อมทั้งปฏิบัติหน้าที่อื่นใดตามที่ผู้อำนวยการท้องถิ่นเห็นสมควร

(3.2.2) ศูนย์ข้อมูลประชาสัมพันธ์ร่วม มีหน้าที่ ประสานข้อมูลเหตุการณ์กับส่วนต่างๆเพื่อสื่อสารและประชาสัมพันธ์ข้อมูลข่าวสารให้กับประชาชนและสื่อมวลชน รวมทั้งปฏิบัติการทางจิตวิทยามวลชน

(3.2.3) ส่วนปฏิบัติการ มีหน้าที่ ปฏิบัติการลดอันตรายที่เกิดขึ้นโดยเร็ว โดยรักษาชีวิตและปกป้องทรัพย์สิน เข้าควบคุมสถานการณ์ พื้นฟูสู่สภาวะปกติ ค้นหาและกู้ภัย กู้ชีพ รักษาพยาบาล การแพทย์และสาธารณสุข รักษาความสงบเรียบร้อย การจราจร ผจญเพลิง โครงสร้างพื้นฐาน สารเคมี และวัตถุอันตราย กัมมันตรังสี ส่งกำลังบำรุง การขนส่ง อพยพ และบริหารจัดการผู้เสียชีวิต

(3.2.4) ส่วนอำนวยการ มีหน้าที่ ติดตามสถานการณ์ วิเคราะห์แนวโน้มสถานการณ์ แจ้งเตือนภัย รวบรวม ประสานข้อมูล และประเมินความต้องการและความจำเป็นในการสนับสนุนทรัพยากร ในภาวะฉุกเฉิน รวมถึงจัดเตรียมเอกสารและวางแผนเผชิญเหตุโดยใช้ข้อมูลที่ได้รับจากส่วนปฏิบัติการเป็นฐานดำเนินการ พร้อมทั้งให้การสนับสนุนสถานที่ปฏิบัติงานแก่กองอำนวยการป้องกันและบรรเทาสาธารณภัยองค์การบริหารส่วนตำบลปันเต/ศูนย์ปฏิบัติการฉุกเฉินองค์การบริหารส่วนตำบลปันเต ฯลฯ

(3.2.5) ส่วนสนับสนุน มีหน้าที่ ดังนี้

(5.1) ตอบสนองการร้องขอรับการสนับสนุนในทุกๆ ด้านที่จำเป็น เพื่อให้การจัดการในภาวะฉุกเฉินดำเนินไปอย่างมีประสิทธิภาพและประสิทธิผล ได้แก่ สงเคราะห์ช่วยเหลือผู้ประสบภัย สาธารณูปโภค สาธารณูปการ บริการสังคม พลังงาน บริหารจัดการศูนย์พักพิงชั่วคราว พื้นฟูพื้นที่ประสบภัย พื้นฟูทรัพยากรธรรมชาติและสิ่งแวดล้อม การฟื้นฟู และงานชุมชน

(5.2) ตอบสนองการร้องขอรับการสนับสนุนในด้านงบประมาณ การเงิน และการบัญชี และการรับบริจาค ฯลฯ

ทั้งนี้ การจัดบุคลากรประจำศูนย์ปฏิบัติการฉุกเฉินท้องถิ่นรายละเอียดตาม  
แผนภาพที่ 5-2 : (ตัวอย่าง) การจัดบุคลากรประจำศูนย์ปฏิบัติการฉุกเฉินท้องถิ่น

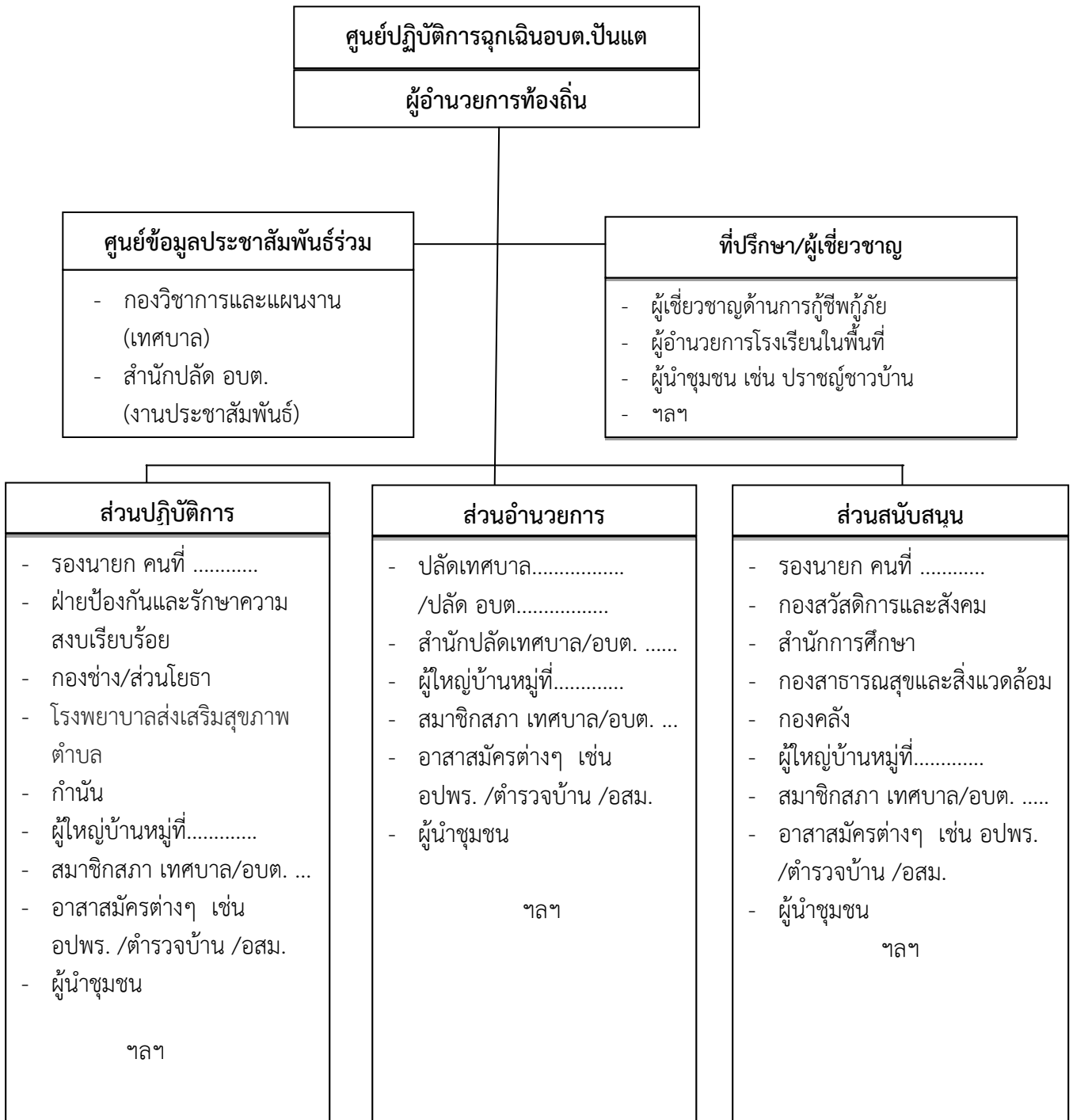

แผนภาพที่ 5-2 : (ตัวอย่าง) การจัดบุคลากรประจำศูนย์ปฏิบัติการฉุกเฉินท้องถิ่น

หมายเหตุ : การจัดบุคลากรประจำศูนย์ปฏิบัติการฉุกเฉินท้องถิ่นปรับได้ตามความเหมาะสม ขึ้นอยู่กับสถานการณ์และความรุนแรงของสาธารณภัย และตามที่ผู้อำนวยการท้องถิ่นเห็นสมควร เพื่อประโยชน์ในการบริหารจัดการสาธารณภัยในพื้นที่

(3.3) ผู้มีอำนาจหน้าที่ในการป้องกันและบรรเทาสาธารณภัย และผู้ที่เกี่ยวข้องอย่างเป็นเอกภาพและชัดเจนแต่ละระดับ ตั้งแต่ระดับประเทศ ระดับจังหวัด อำเภอ และระดับท้องถิ่น (ตามแผนภาพที่ 5-3)

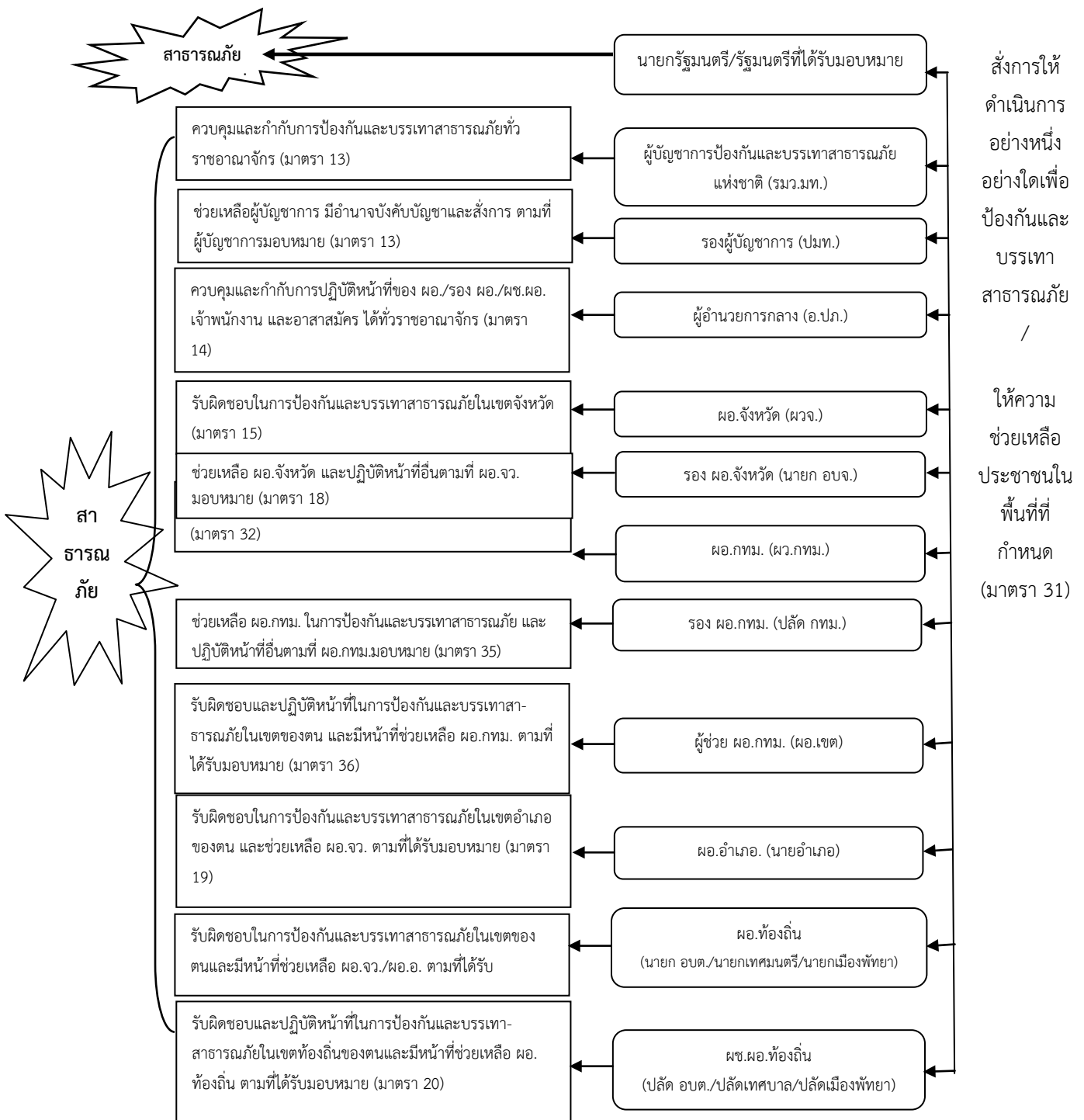

แผนภาพที่ 5-3 การกำหนดบุคคลผู้มีอำนาจในการป้องกันและบรรเทาสาธารณภัย ตามพระราชบัญญัติป้องกันและบรรเทาสาธารณภัย พ.ศ. 2550

(4) แนวทางปฏิบัติในการประกาศเขตพื้นที่ประสบสาธารณภัยและการประกาศเขตให้การช่วยเหลือผู้ประสบภัยตามระเบียบกระทรวงการคลังฯ

(4.1) การประกาศเขตพื้นที่ประสบสาธารณภัย

กรณีเกิดสาธารณภัยตามนิยามของมาตรา 4 แห่งพระราชบัญญัติป้องกันและบรรเทาสาธารณภัย พ.ศ. 2550 ซึ่งปรากฏชัดเป็นที่ทราบโดยทั่วไปในเขตพื้นที่นั้น ให้มีการประกาศเขตพื้นที่ประสบสาธารณภัยทันที หรือในกรณีเพื่อประโยชน์ต่อการจัดการสาธารณภัยในเขตพื้นที่ดังกล่าวตามข้อเท็จจริงที่ปรากฏ และใช้เป็นหลักฐานยืนยันถึงข้อเท็จจริงเกี่ยวกับสาธารณภัยที่เกิดขึ้น เพื่อให้ส่วนราชการ หน่วยงาน องค์กรปกครองส่วนท้องถิ่น และภาคเอกชน สามารถดำเนินการให้ความช่วยเหลือผู้ประสบภัยได้ตามระเบียบกฎหมายที่เกี่ยวข้องก็สามารถออกประกาศเขตพื้นที่ประสบสาธารณภัยได้ โดยมีแนวทางการปฏิบัติ ดังนี้

(4.1.1) เมื่อเกิดเหตุสาธารณภัยในพื้นที่ใดให้กองอำนาจการป้องกันและบรรเทาสาธารณภัยอำเภอและหรือกองอำนาจการป้องกันและบรรเทาสาธารณภัยเทศบาล/องค์การบริหารส่วนตำบล ตรวจสอบข้อเท็จจริงและรายงานสถานการณ์สาธารณภัยที่เกิดขึ้น ให้กองอำนาจการป้องกันและบรรเทาสาธารณภัยจังหวัดทราบ เพื่อเป็นข้อมูลประกอบการตัดสินใจประกาศเขตพื้นที่ประสบภัย

(4.1.2) เมื่อเกิดสาธารณภัยขึ้นและส่งผลกระทบต่อสาธารณสุข และก่อให้เกิดอันตรายต่อชีวิต ร่างกาย หรือก่อให้เกิดความเสียหายแก่ทรัพย์สินของประชาชน ในพื้นที่ ให้ผู้อำนาจการจังหวัดประกาศเขตพื้นที่ประสบภัยสาธารณภัยตามดุลพินิจ โดยมีแนวทางการประกาศ ดังนี้

- (1) ระบุประเภทสาธารณภัย
- (2) สาเหตุการเกิดสาธารณภัย
- (3) ช่วงเวลา ที่เกิดสาธารณภัย
- (4) พื้นที่ที่เกิดสาธารณภัย
- (5) ผลกระทบต่อสาธารณสุขและก่อให้เกิดอันตรายต่อชีวิต ร่างกาย หรือก่อให้เกิดความเสียหายแก่ทรัพย์สินของประชาชน

เพื่อประโยชน์ในการจัดการสาธารณภัยในเขตพื้นที่ กำหนดให้มีการออกประกาศเขตพื้นที่ประสบสาธารณภัยได้ตามดุลพินิจ เพื่อให้ส่วนราชการ หน่วยงาน องค์กรปกครองส่วนท้องถิ่น ภาคเอกชน สามารถให้ความช่วยเหลือผู้ประสบภัยได้ตามระเบียบกฎหมายที่เกี่ยวข้อง

| ระดับ | การจัดการ                 | ผู้ออกประกาศเขตพื้นที่ประสบสาธารณภัย                    |
|-------|---------------------------|---------------------------------------------------------|
| 1     | สาธารณภัยขนาดเล็ก         | ผู้อำนาจการจังหวัด / ผู้อำนาจการกรุงเทพมหานคร           |
| 2     | สาธารณภัยขนาดกลาง         | ผู้อำนาจการจังหวัด / ผู้อำนาจการกรุงเทพมหานคร           |
| 3     | สาธารณภัยขนาดใหญ่         | ผู้บัญชาการป้องกันและบรรเทาสาธารณภัยแห่งชาติ            |
| 4     | สาธารณภัยร้ายแรงอย่างยิ่ง | นายกรัฐมนตรี หรือรองนายกรัฐมนตรีซึ่งนายกรัฐมนตรีมอบหมาย |

ทั้งนี้ ผู้ประสบภัยอาจขอให้มีหนังสือรับรองพื้นที่ประสบภัย ทั้งที่เป็นบุคคล และนิติบุคคลได้ โดยให้กรมป้องกันและบรรเทาสาธารณภัย กำหนดรูปแบบ แนวทางปฏิบัติในการประกาศเขตพื้นที่ประสบสาธารณภัย และหนังสือรับรองผู้ประสบภัยประเภทบุคคลธรรมดาและนิติบุคคลตามมาตรา 30 แห่งพระราชบัญญัติป้องกันและบรรเทาสาธารณภัย พ.ศ. 2550

#### (4.2) การประกาศเขตการให้ความช่วยเหลือผู้ประสบภัยพิบัติกรณีฉุกเฉิน

ตามระเบียบกระทรวงการคลัง ว่าด้วยเงินอุดหนุนราชการเพื่อช่วยเหลือผู้ประสบภัยพิบัติกรณีฉุกเฉิน มีวัตถุประสงค์เพื่อให้ส่วนราชการนำเงินอุดหนุนราชการมาใช้จ่ายในการให้ความช่วยเหลือหรือสนับสนุนการให้ความช่วยเหลือผู้ประสบภัยพิบัติเป็นกรณีเร่งด่วนตามความจำเป็นและเหมาะสม เมื่อเกิดภัยพิบัติกรณีฉุกเฉินขึ้นในท้องที่หนึ่งท้องที่ใด โดยมุ่งหมายที่จะบรรเทาความเดือดร้อนเฉพาะหน้าของผู้ประสบภัยพิบัติ แต่ไม่ได้มุ่งหมายที่จะชดใช้ความเสียหายให้แก่ผู้ใด ซึ่งการให้ความช่วยเหลือผู้ประสบภัยพิบัติให้ถือปฏิบัติ ตามระเบียบและหลักเกณฑ์ที่กระทรวงการคลังกำหนด

เมื่อภัยพิบัติกรณีฉุกเฉินเกิดขึ้นในท้องที่ใด ให้ผู้มีอำนาจดำเนินการประกาศให้ท้องที่นั้น เป็นเขตการให้ความช่วยเหลือผู้ประสบภัยพิบัติกรณีฉุกเฉิน ดังนี้

| พื้นที่       | ผู้มีอำนาจ                                                                                                                                                                                                                                                                                                                                           |
|---------------|------------------------------------------------------------------------------------------------------------------------------------------------------------------------------------------------------------------------------------------------------------------------------------------------------------------------------------------------------|
| กรุงเทพมหานคร | อธิบดีกรมป้องกันและบรรเทาสาธารณภัย                                                                                                                                                                                                                                                                                                                   |
| จังหวัด       | ผู้ว่าราชการจังหวัดร่วมกับคณะกรรมการให้ความช่วยเหลือผู้ประสบภัยพิบัติจังหวัด (ก.ช.ภ.จ.)<br>หากไม่สามารถประชุม ก.ช.ภ.จ. ได้ทันท่วงที และผู้ว่าราชการจังหวัดเห็นว่าความเสียหายดังกล่าวเป็นไปตามหลักเกณฑ์ที่กระทรวงการคลังกำหนด ก็ให้มีอำนาจพิจารณาประกาศเขตการให้ความช่วยเหลือผู้ประสบภัยพิบัติกรณีฉุกเฉินไปก่อนได้โดยไม่ต้องขอความเห็นชอบจาก ก.ช.ภ.จ. |

การประกาศเขตการให้ความช่วยเหลือผู้ประสบภัยพิบัติกรณีฉุกเฉินต้องกำหนดพื้นที่และระยะเวลาของการให้ความช่วยเหลือผู้ประสบภัยพิบัตินั้นด้วย ทั้งนี้ ให้เป็นไปตามหลักเกณฑ์ วิธีการ และเงื่อนไขที่กรมป้องกันและบรรเทาสาธารณภัยกำหนด โดยความเห็นชอบของกระทรวงการคลัง

#### (5) แนวทางปฏิบัติในการตัดสินใจระดับการจัดการสาธารณภัย

ให้ผู้บัญชาการหรือผู้อำนวยการใช้เกณฑ์หรือเงื่อนไขดังต่อไปนี้ ประกอบการพิจารณาระดับการจัดการสาธารณภัย ดังนี้

| เกณฑ์/เงื่อนไข | ข้อมูลที่ใช้ระบุเงื่อนไข                                                                                                                                                                                                      |
|----------------|-------------------------------------------------------------------------------------------------------------------------------------------------------------------------------------------------------------------------------|
| (1) พื้นที่    | พื้นที่ใช้สอยในลักษณะต่าง ๆ ที่ได้รับผลกระทบ และความเสียหาย<br>(1.1) พื้นที่ทางการเกษตรและปศุสัตว์<br>(1.2) พื้นที่ธุรกิจ อุตสาหกรรม และการประกอบการ<br>(1.3) พื้นที่อยู่อาศัย (จำนวนหลังคาเรือน)<br>(1.4) พื้นที่ทางธรรมชาติ |
| (2) ประชากร    | จำนวนและลักษณะของประชากรในพื้นที่ที่ได้รับผลกระทบ<br>(2.1) จำนวนผู้ได้รับผลกระทบ<br>(2.2) จำนวนผู้อพยพ<br>(2.3) จำนวนผู้ได้รับบาดเจ็บและเสียชีวิต                                                                             |

| เกณฑ์/เงื่อนไข                                   | ข้อมูลที่ใช้ระบุเงื่อนไข                                                                                                                                                                                                                                                                                                                                                                                                                                  |
|--------------------------------------------------|-----------------------------------------------------------------------------------------------------------------------------------------------------------------------------------------------------------------------------------------------------------------------------------------------------------------------------------------------------------------------------------------------------------------------------------------------------------|
| (3) ความซับซ้อน                                  | ความยากง่าย สถานการณ์แทรกซ้อน และเงื่อนไขทางเทคนิคของสถานการณ์<br>(3.1) ความรุนแรงของภัย ความเฉพาะเจาะจงทางเทคนิคของภัย การเกิดภัยต่อเนื่อง<br>(3.2) ความเสียหายที่เกิดขึ้นหรือส่งผลกระทบต่อสาธารณูปโภคพื้นฐาน สถานที่สำคัญ และเส้นทางการให้ ความช่วยเหลือ<br>(3.3) การคาดการณ์การขยายตัวของภัย พื้นที่ที่จะเสียหายต่อไป ระยะเวลาที่การดำเนินกิจกรรมปกติที่ต้องหยุดชะงัก ระยะเวลาที่ต้องใช้ในการตอบสนองต่อสถานการณ์ และระยะเวลาที่ต้องช่วยฟื้นฟูเบื้องต้น |
| (4) ศักยภาพด้านทรัพยากร                          | ความสามารถในการปฏิบัติงานจากทรัพยากร<br>(4.1) กำลังคน ทั้งของหน่วยงานหลักและหน่วยงานสนับสนุน พร้อมทั้งอาสาสมัครหน่วยต่าง ๆ<br>(4.2) เครื่องมือ อุปกรณ์ ยานพาหนะ และอุปกรณ์พิเศษต่าง ๆ ที่ต้องใช้ตามแต่ลักษณะทางเทคนิคของภัย<br>(4.3) ปัจจัยยังชีพสำหรับแจกจ่ายแก่ผู้ได้รับผลกระทบของหน่วยงานหลัก และจากการสนับสนุนจากภาคีหลัก<br>(4.4) แหล่งที่มาและจำนวนเงินงบประมาณจากหน่วยงานในพื้นที่                                                                 |
| (5) การพิจารณาตัดสินใจของผู้บัญชาการ/ผู้อำนวยการ | ดุลยพินิจจากการประเมินสถานการณ์จากเงื่อนไขต่าง ๆ<br>(5.1) ขอบเขตการปกครอง<br>(5.2) การประเมินศักยภาพในการจัดการสาธารณภัย                                                                                                                                                                                                                                                                                                                                  |

ทั้งนี้ ให้ใช้เกณฑ์เงื่อนไขทางด้านพื้นที่/ประชากร/ความซับซ้อน/ศักยภาพด้านทรัพยากร และพิจารณาหรือดุลยพินิจของผู้อำนวยการอย่างใดอย่างหนึ่ง หรือหลายอย่างประกอบกันเป็นเกณฑ์ในการนำเสนอเพื่อยกระดับการจัดการสาธารณภัย

#### (6) แนวทางการปฏิบัติในการอพยพ

เมื่อเกิดหรือคาดว่าจะเกิดสาธารณภัยขึ้นในพื้นที่ใด และการอาศัยอยู่ในเขตพื้นที่นั้นจะเป็นอันตราย ให้ผู้มีอำนาจตามมาตรา 28 แห่งพระราชบัญญัติป้องกันและบรรเทาสาธารณภัย พ.ศ. 2550 มีอำนาจสั่งอพยพผู้ซึ่งอยู่ในพื้นที่นั้น ออกไปจากพื้นที่อย่างเป็นระเบียบ ทั้งนี้ ให้ดำเนินการอพยพก่อนเกิดสาธารณภัย และจัดให้มีกำลังเจ้าหน้าที่เข้ารักษาความสงบเรียบร้อย เพื่อป้องกันทรัพย์สินของประชาชน โดยให้ผู้นำชุมชนและหน่วยงานปฏิบัติตามขั้นตอน ดังนี้

##### (6.1) การอพยพเคลื่อนย้าย

###### (6.1.1) การตัดสินใจอพยพ

(1) ในเขตองค์การบริหารส่วนตำบลปับเต้ กำหนดให้นายกองคการบริหารส่วนตำบลปับเต้ ในฐานะผู้อำนวยการท้องถิ่น หรือผู้ได้รับมอบหมายเป็นผู้ตัดสินใจและควบคุมการอพยพประชาชนออกจากพื้นที่ประสบภัย โดยมีปลัดองค์การบริหารส่วนตำบลปับเต้ ในฐานะผู้ช่วยผู้อำนวยการท้องถิ่นเป็นผู้ช่วย

(2) ในเขตพื้นที่หมู่บ้าน กำหนดให้ผู้ใหญ่บ้านแต่ละหมู่บ้านเป็นผู้ตัดสินใจและควบคุมการอพยพประชาชนออกจากพื้นที่ที่ประสบภัย โดยมีผู้ช่วยผู้ใหญ่บ้านและสมาชิกสภาองค์การบริหารส่วนตำบลปันแต เป็นผู้ช่วย ทุกขั้นตอนการปฏิบัติต้องประสานการปฏิบัติและรายงานสถานการณ์ไปยังนายกองค์การบริหารส่วนตำบลปันแต ในฐานะผู้อำนวยการท้องถิ่น เบอร์โทรศัพท์ 0873926157

(6.1.2) เมื่อได้รับข้อมูลข่าวสารแจ้งเตือน ให้แจ้งประชาชนต้องเตรียมตัวไว้ให้พร้อมสำหรับการอพยพ โดยจัดเตรียมกระเป๋าที่มีของมีค่า เงินสด เอกสารสำคัญ ของใช้จำเป็นส่วนตัว ยารักษาโรค อาหาร น้ำดื่ม เท้าที่จำเป็น รวมทั้งดูแลสุขภาพจิตใจในครอบครัวให้อยู่ในความสงบ ก่อนออกจากบ้านเรือนต้องปิดบ้านเรือนให้มิดชิดที่สุดเท่าที่จะทำได้ และเดินทางไปรวมกัน ณ จุดนัดหมายประจำชุมชนโดยเร็ว

(6.1.3) หน่วยอพยพ ต้องศึกษาเส้นทางที่จะเข้าสู่พื้นที่เป้าหมาย และตรวจสอบสภาพของยานพาหนะสำหรับการอพยพให้พร้อมปฏิบัติหน้าที่อยู่ตลอดเวลา รวมทั้งติดต่อประสานงานกับผู้นำชุมชนหรือผู้นำหมู่บ้านทุกระยะ ประชาสัมพันธ์ให้คำแนะนำในขั้นตอนการอพยพต่อผู้อพยพ

(6.1.4) จัดลำดับความสำคัญของผู้อพยพ โดยแบ่งกลุ่มผู้อพยพที่ต้องได้รับการดูแลเป็นพิเศษ (กลุ่มเปราะบาง) เช่น กลุ่มผู้ป่วยทุพพลภาพ คนพิการ คนชรา เด็ก สตรี ควรได้รับการพิจารณาให้อพยพไปก่อน เป็นต้น กรณีเด็ก บิดาและมารดาควรอพยพไปด้วยกันทั้งครอบครัว และควรอพยพเป็นกลุ่ม

(6.1.5) จัดให้มีสถานที่ปลอดภัยและที่พักพิงชั่วคราวแก่ผู้อพยพและเจ้าหน้าที่ โดยจัดระเบียบพื้นที่ที่พักพิงให้เหมาะสมเป็นสัดส่วนและมีระบบสุขาภิบาล โดยให้กองช่าง องค์การบริหารส่วนตำบลปันแต เป็นหน่วยงานรับผิดชอบหลัก

(6.1.6) การบริหารจัดการศูนย์พักพิงชั่วคราว และสนับสนุนกิจกรรมด้านสังคมสงเคราะห์ เพื่อการฟื้นฟูด้านสังคมและจิตใจให้แก่ผู้ประสบภัย และผู้ประสบปัญหาทางสังคม โดยให้โดยให้สำนักปลัดองค์การบริหารส่วนตำบลปันแต เป็นหน่วยงานรับผิดชอบหลัก

(6.1.7) จัดระเบียบการจราจรชั่วคราวในพื้นที่ที่เกิดสาธารณภัยและพื้นที่ใกล้เคียง รวมทั้งจัดระเบียบการจราจรในพื้นที่พักพิงชั่วคราวเพื่อรองรับการอพยพ เพื่อเป็นการรักษาความปลอดภัยในชีวิตและทรัพย์สินของประชาชนและส่วนราชการ และสามารถดำเนินการอพยพเคลื่อนย้าย เป็นไปอย่างมีระบบสามารถระงับการแตกตื่นเสียขวัญของประชาชนไปสู่สถานที่ปลอดภัยได้อย่างมีประสิทธิภาพ โดยให้สำนักปลัดองค์การบริหารส่วนตำบลปันแต เป็นหน่วยงานรับผิดชอบหลัก

(6.1.8) ให้ความช่วยเหลือผู้อพยพในการขนย้ายทรัพย์สินของใช้ในพื้นที่ที่เกิดสาธารณภัย และพื้นที่ใกล้เคียงตามที่ได้รับแจ้งขอ โดยให้กองช่าง องค์การบริหารส่วนตำบลปันแต เป็นหน่วยงานรับผิดชอบหลัก หากไม่เพียงพอประสานหน่วยงานทหารในพื้นที่

(6.1.9) ให้มีการจัดทำทะเบียนเพื่อตรวจสอบจำนวนผู้อพยพและผู้ที่ยังคงค้างในพื้นที่ โดยให้สำนักปลัด องค์การบริหารส่วนตำบลปันแต เป็นหน่วยงานรับผิดชอบหลัก

(6.1.10) จัดให้มีการบริการด้านการแพทย์และสาธารณสุขในพื้นที่อพยพ โดยให้ รพ.สต. และโรงพยาบาลในเขตพื้นที่ ร่วมกันดำเนินการ

(6.1.11) จัดให้มีระบบการรักษาความสงบเรียบร้อยของพื้นที่รองรับการอพยพ โดยจัดกำลังเจ้าหน้าที่ตำรวจและอาสาสมัครตามความเหมาะสม

(6.1.12) จัดให้มีเจ้าหน้าที่ประสานงานกับเจ้าหน้าที่ตำรวจในพื้นที่เพื่อจัดกำลังดูแลบ้านเรือนและทรัพย์สินของผู้อพยพเป็นระยะๆ หากกำลังเจ้าหน้าที่ตำรวจไม่เพียงพอ ให้ใช้กำลังสนับสนุนจากอาสาสมัครป้องกันภัยฝ่ายพลเรือน (อปพร.) หรือจัดหาอาสาสมัครจากประชาชน แต่หากสถานการณ์ล่อแหลมเสี่ยงต่อการสูญเสียชีวิตห้ามเจ้าหน้าที่/อาสาสมัครออกปฏิบัติหน้าที่ในพื้นที่เสี่ยงโดยเด็ดขาดจนกว่าสถานการณ์จะบรรเทาความรุนแรงลง และสามารถเข้าไปตรวจในพื้นที่ได้ โดยไม่มีความเสี่ยง พร้อมทั้งให้มีการประชาสัมพันธ์ให้ผู้อพยพทราบสถานการณ์อย่างต่อเนื่องและทั่วถึง

(6.1.13) จัดหาพื้นที่รองรับสำหรับการอพยพสัตว์เลี้ยง โดยขอให้สำนักงานปศุสัตว์อำเภอ ร่วมกับสำนักปลัด องค์การบริหารส่วนตำบลปันแต ดำเนินการสำรวจ จัดทำบัญชี ประชาชนผู้เลี้ยงสัตว์ และผู้ประกอบการ รวมทั้ง จัดเตรียมยานพาหนะ เครื่องจักรกล สำหรับใช้ในการอพยพ หากไม่เพียงพอให้ประสานงานหน่วยงานที่มีเครื่องจักรกล ยานพาหนะ

## (6.2) การยกเลิกสถานการณ์

(6.2.1) ให้ติดตามความเคลื่อนไหวของสถานการณ์สาธารณสุขอย่างใกล้ชิดและต่อเนื่อง พร้อมทั้งตรวจสอบข้อมูลจากทุกแหล่งจนแน่ใจ และมีการยืนยันความชัดเจนว่าสถานการณ์คลี่คลายกลับสู่ภาวะปกติแล้ว ให้ผู้อำนวยการท้องถิ่นรายงานข้อมูลให้ผู้อำนวยการอำเภอทราบ เพื่อประกาศยุติสถานการณ์สาธารณสุขในพื้นที่ และประชาสัมพันธ์ให้ประชาชนทราบถึงสถานการณ์เป็นระยะๆ เพื่อป้องกันความสับสน พร้อมทั้ง ให้มีการยืนยันความชัดเจนถึงการยกเลิกสถานการณ์ และแจ้งให้ผู้อพยพเตรียมพร้อมในการอพยพกลับสู่พื้นที่อยู่อาศัยต่อไป

(6.2.2) เมื่อได้รับการยืนยันอย่างชัดเจนจากผู้อำนวยการท้องถิ่น ผู้อำนวยการอำเภอ ตามลำดับ หรือผู้ที่ได้รับมอบหมายให้ประกาศยุติสถานการณ์ว่าสาธารณสุขได้สิ้นสุดลงแล้ว ให้แจ้งข้อมูลดังกล่าวให้ผู้อพยพทราบเพื่อเตรียมพร้อมในการอพยพกลับสู่ที่ตั้งต่อไป

(6.2.3) เมื่อยกเลิกหรือปิดศูนย์ปฏิบัติการฉุกเฉินขององค์การบริหารส่วนตำบลปันแต ให้ส่งมอบภารกิจที่ต้องดำเนินการต่อให้หน่วยงานที่รับผิดชอบตามภารกิจของหน่วยงานนั้นต่อไป เพื่อความต่อเนื่องในการปฏิบัติงาน

## (6.3) การอพยพกลับ

เมื่อประชาชนได้รับแจ้งข่าวการยกเลิกสถานการณ์สาธารณสุขอย่างชัดเจนให้ผู้นำชุมชน หรือผู้นำกลุ่มอพยพรีบแจ้งผู้อพยพเพื่อเตรียมความพร้อมสำหรับการอพยพกลับและรอรับการแจ้งจุดอพยพกลับ โดยการจัดระเบียบและลำดับก่อนหลังของการอพยพกลับอย่างเป็นระบบไปสู่พื้นที่อยู่อาศัยเดิม พร้อมทั้งประสานงานกับเจ้าหน้าที่ที่รับผิดชอบควบคุมดูแลการอพยพกลับ

## (6.4) การอพยพส่วนราชการ และองค์กรปกครองส่วนท้องถิ่น

ให้ศูนย์ปฏิบัติการฉุกเฉินขององค์การบริหารส่วนตำบลปันแต แบ่งประเภทของส่วนราชการและองค์กรปกครองส่วนท้องถิ่นที่จะอพยพมาอยู่ในพื้นที่ปลอดภัยตามลำดับและความจำเป็นเร่งด่วน พร้อมทั้ง กำหนดพื้นที่รองรับการอพยพส่วนราชการ ครอบครัวยุทธศาสตร์ และองค์กรปกครองส่วนท้องถิ่นไว้ล่วงหน้า โดยการดำเนินการอพยพให้เป็นไปตามแผนอพยพส่วนราชการ เพื่อให้สามารถบริการประชาชนได้ตามปกติ

## กลยุทธ์ที่ 2 พัฒนาระบบและเครื่องมือสนับสนุนการเผชิญเหตุ

### 1) แนวทางปฏิบัติในการสื่อสารและโทรคมนาคม

#### (1) การเตรียมความพร้อมด้านการสื่อสารและโทรคมนาคม

การเตรียมความพร้อมด้านระบบและเครื่องมือสื่อสาร องค์การบริหารส่วนตำบลปิ่นแต มอบหมายให้รองปลัดองค์การบริหารส่วนตำบลปิ่นแต เป็นผู้กำกับดูแลและใช้งานความถี่วิทยุ 162.150 .MHZ เพื่อใช้เป็นความถี่วิทยุกลางสำหรับติดต่อประสานงานระหว่างหน่วยงานของส่วนราชการ รัฐวิสาหกิจ และ ภาคเอกชน สำหรับการประสานงาน ด้านการป้องกันและบรรเทาสาธารณภัย ตลอดจนกิจการอื่นๆ ในภาวะปกติ และในภาวะไม่ปกติ โดยกำหนดให้หัวหน้าสำนักปลัด องค์การบริหารส่วนตำบลปิ่นแต เป็นผู้ควบคุมดูแลการใช้งานภายในองค์การบริหารส่วนตำบลปิ่นแต

#### (2) การปฏิบัติงานด้านสื่อสารและโทรคมนาคมกรณีเกิดเหตุฉุกเฉิน

(2.1) จัดตั้งศูนย์สื่อสารและจัดให้มีระบบสื่อสารหลัก ระบบสื่อสารรอง และระบบสื่อสารอื่นๆ ที่จำเป็นให้ใช้งานได้ตลอด 24 ชั่วโมง ให้สามารถเชื่อมโยงระบบสื่อสารดังกล่าวกับหน่วยงานอื่นได้ตามปกติโดยเร็วอย่างทั่วถึงทุกพื้นที่

(2.2) ใช้โครงข่ายสื่อสารทางโทรศัพท์ โทรสาร และวิทยุสื่อสารเป็นหน่วยงานหลัก

◆ หน่วยงานหลักที่วางระบบสื่อสารในภาวะฉุกเฉิน ได้แก่ งานป้องกันและบรรเทาสาธารณภัย สำนักปลัดองค์การบริหารส่วนตำบลปิ่นแต หมายเลขโทรศัพท์ 074672686 โทรสาร 074672686

◆ หน่วยงานสนับสนุน ได้แก่ อำเภอกวนขนุน หมายเลขโทรศัพท์ 074681256 โทรสาร 074681250

| ลำดับที่ | ชื่อหน่วยงาน                           | นามเรียกขาน       | ความถี่วิทยุ | โทรศัพท์  | โทรสาร    | หมายเหตุ |
|----------|----------------------------------------|-------------------|--------------|-----------|-----------|----------|
| 1        | ที่ทำการปกครองจังหวัดพัทลุง            | ไกรลาศ            | 162.125 MHz  | 074613409 | 074613409 |          |
| 2        | มูลนิธิพัทลุงการกุศลมูลนิธิ            | ศูนย์กู้ภัยพัทลุง | 148.48 MHz   | 074611500 | 074611500 |          |
| 3        | ฝ่ายป้องกันบรรเทาสาธารณภัยอำเภอกวนขนุน | กุ่มพล            | 162.125 MHz  | 074681256 | 074681250 |          |
| 4        | ป้องกันและบรรเทาสาธารณภัยจังหวัดพัทลุง | ปก.พัทลุง         | 161.475 MHz  | 074617046 | 074611652 |          |

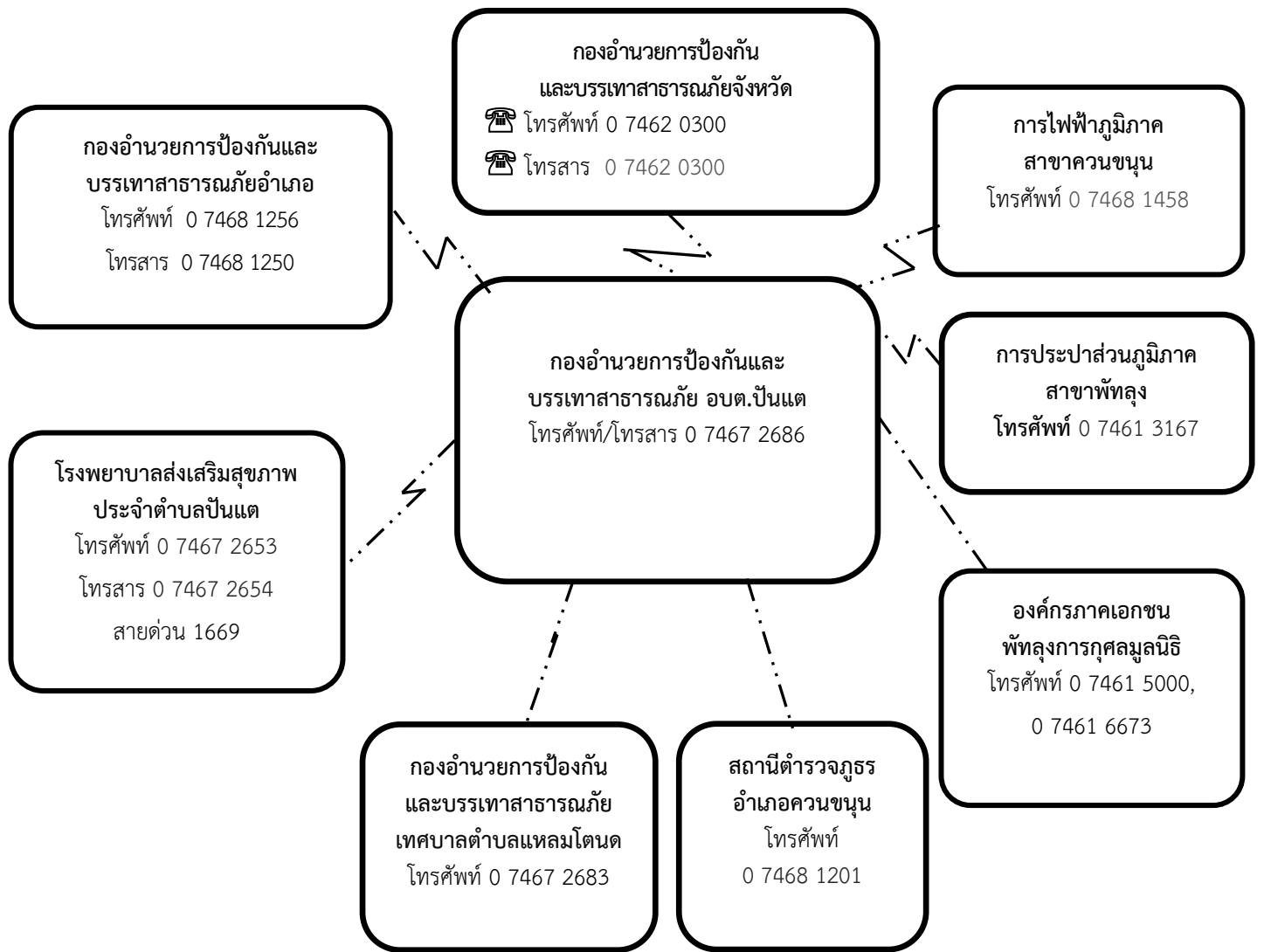

แผนภาพที่ 5-4 : ผังสื่อสารในการป้องกันและบรรเทาสาธารณภัยขององค์การบริหารส่วนตำบลปิ่นตาด

(2) แนวทางปฏิบัติในการเผยแพร่ประชาสัมพันธ์ข้อมูลข่าวสารในภาวะฉุกเฉิน

ให้ฝ่ายประชาสัมพันธ์ขององค์การบริหารส่วนตำบลปิ่นตาด เป็นหน่วยงานหลัก ดำเนินการ ดังนี้

(2.1) เผยแพร่ข่าวสารที่คาดว่าจะเกิดหรือเกิดสาธารณภัยให้ส่วนราชการและประชาชนได้รับรู้ และเข้าใจสถานการณ์ (Situation Awareness) ในทุกระยะการจัดการภัย โดยผ่านช่องทางการสื่อสารที่กำหนดไว้ เช่น โทรทัศน์ วิทยุ หอกระจายข่าว สื่อสังคมออนไลน์ ฯลฯ เพื่อให้ประชาชนเข้าถึงข้อมูลที่ถูกต้อง รวดเร็ว เป็นปัจจุบันและทันต่อเหตุการณ์ ซึ่งจะช่วยสร้างความเชื่อมั่น และลดความตื่นตระหนกที่เกิดจากการรับรู้ และความเข้าใจที่ไม่ถูกต้อง

(2.2) จัดตั้งศูนย์ข้อมูลประชาสัมพันธ์ร่วม (Join Information Center : JIC) ณ พื้นที่ที่เกิดเหตุ ซึ่งอยู่ภายใต้การกำกับ ดูแล ของศูนย์ข้อมูลประชาสัมพันธ์ร่วม เพื่อทำหน้าที่ประสานข้อมูลข่าวสารสาธารณะที่เกี่ยวข้องกับการดำเนินกิจกรรมการจัดการเหตุฉุกเฉินและเป็นศูนย์ที่อยู่ใกล้ชิดกับเหตุการณ์ สามารถเข้าถึงข้อมูลที่มีการเปลี่ยนแปลงได้ตลอดเวลา จึงเป็นศูนย์กลางของการติดต่อสำหรับสื่อข่าวสารทุกประเภทที่ได้รับการกลั่นกรอง และรับรองข้อมูล เพื่อกระจายข้อมูลข่าวสารให้เกิดความถูกต้อง รวดเร็ว เป็นปัจจุบัน และต่อเนื่อง โดยให้เจ้าหน้าที่ข้อมูลข่าวสารสาธารณะควรต้องเข้ามาอยู่รวมกันในพื้นที่ศูนย์ประสานข้อมูลร่วม

(2.3) ตรวจสอบยืนยันความถูกต้องของข้อมูลการเกิดภัยจากกำนัน ผู้ใหญ่บ้าน ผู้นำชุมชน อาสาสมัครแจ้งเตือนภัย กองอำนาจการป้องกันและบรรเทาสาธารณภัยระดับเหนือขึ้นไป รวมทั้งหน่วยงานที่เกี่ยวข้องก่อนแจ้งเตือนภัยผ่านช่องทางการสื่อสารทุกชนิด

(2.4) ดำเนินการแจ้งเตือนการเกิดภัยไปยังชุมชนพื้นที่ที่ประสบภัยและพื้นที่ข้างเคียง โดยเครือข่ายการสื่อสาร เครื่องมืออุปกรณ์การเตือนภัยที่มีอยู่ของชุมชน เช่น วิทยุชุมชน หอกระจายข่าว หอเตือนภัย โทรโข่ง เป็นต้น

(2.5) ข้อมูลการแจ้งเตือนภัยนั้นต้องชัดเจน ทันท่วงที ถูกต้อง และเข้าใจง่าย เป็นข้อมูลที่บอกถึงอันตรายที่กำลังเกิดขึ้นกับชีวิตและทรัพย์สิน อันได้แก่ ลักษณะ ขนาด จุดที่เกิดภัย รัศมีความเสียหายตามพื้นที่ การปกครอง ช่วงเวลา ระยะเวลา ภัยจะรุนแรงยิ่งขึ้นหรือไม่ และประชาชนต้องปฏิบัติอย่างไร หรือต้องมีการอพยพหรือไม่ รวมทั้งวิธีการแจ้งเหตุ หมายเลขโทรศัพท์ และการสื่อสารอื่นๆ โดยแจ้งเตือนภัยจนกว่าสถานการณ์ภัยจะสิ้นสุด

(2.6) ในกรณีเกิดไฟฟ้าดับ การสื่อสาร เครื่องมือ สัญญาณเตือนภัยไม่สามารถใช้ได้ ให้ใช้สัญลักษณ์การเตือนภัย เช่น ธง นกหวีด หรือการเตือนภัยอื่นที่ได้มีการซักซ้อมความเข้าใจกับประชาชนไว้แล้ว

### (3) แนวทางปฏิบัติในการบัญชาการเหตุการณ์ (Incident Command)

ให้นำหลักการของระบบการบัญชาการเหตุการณ์ (Incident Command System : ICS) มาประยุกต์ใช้เป็นเครื่องมือในการสั่งการ ควบคุม และประสานความร่วมมือของแต่ละหน่วยงานในการจัดการในภาวะฉุกเฉิน และเป็นระบบปฏิบัติการในการระดมทรัพยากรไปยังที่เกิดเหตุเพื่อให้สามารถปกป้องชีวิต ทรัพย์สิน และสิ่งแวดลอมเป็นไปอย่างมีประสิทธิภาพ และบรรลุวัตถุประสงค์ โดยให้ทุกส่วนราชการ หน่วยงาน และภาคเอกชนใช้ระบบบัญชาการเหตุการณ์เป็นระบบมาตรฐานในการจัดการในภาวะฉุกเฉิน องค์การบริหารส่วนตำบลปันแต ได้กำหนดแนวทางปฏิบัติโดยใช้หลักการบัญชาการเหตุการณ์ไว้ ดังนี้

#### (3.1) วัตถุประสงค์การบัญชาการเหตุการณ์

- (1) ความปลอดภัยทั้งผู้ประสบภัยและเจ้าหน้าที่ผู้ปฏิบัติงาน
- (2) ใช้ทรัพยากรในการปฏิบัติงานอย่างคุ้มค่า และมีประสิทธิภาพ
- (3) การจัดการสาธารณภัยมีประสิทธิภาพ

#### (3.2) การปฏิบัติเมื่อเกิดสาธารณภัย

##### (3.2.1) การรายงานตัวและทรัพยากรในการป้องกันและบรรเทาสาธารณภัย

ให้เจ้าหน้าที่เจ้าพนักงาน และอาสาสมัครต่างๆ ที่มาร่วมปฏิบัติงานเข้ารายงานตัวที่ศูนย์ปฏิบัติการฉุกเฉินท้องถิ่นในพื้นที่ที่เกิดภัย ก่อนรับมอบภารกิจและพื้นที่รับผิดชอบไปปฏิบัติ

##### (3.2.2) การเข้าควบคุมสถานการณ์ คำนึงถึงหลักการ ดังนี้

- (1) การปฏิบัติการระยะ 24 ชั่วโมงแรก เน้นการค้นหาผู้รอดชีวิต การรักษาพยาบาลผู้บาดเจ็บ น้ำดื่ม อาหารปรุงสำเร็จ เสื้อผ้า ฯลฯ
- (2) การปฏิบัติการระยะ 24-48 ชั่วโมง (1-2 วัน) เน้นการค้นหาผู้รอดชีวิต และทรัพย์สิน สืบหาญาติ จัดตั้งศูนย์พักพิงชั่วคราว การรักษาพยาบาล การจัดการศพ อาหาร น้ำดื่ม ยารักษาโรค เครื่องครัว

(3) การปฏิบัติการระยะ 48-72 ชั่วโมง (2-3 วัน) เน้นการค้นหาผู้รอดชีวิต การสืบหาญาติ การรักษาพยาบาล การจัดการศพ การสงเคราะห์เบื้องต้น เงินชดเชย การค้นหาทรัพย์สิน และข้อมูลการให้ความช่วยเหลือ ฯลฯ

(4) การปฏิบัติการค้นหาหลังระยะ 72 ชั่วโมงขึ้นไป (หลัง 3 วันขึ้นไป) ให้พิจารณาสนับสนุนการปฏิบัติการค้นหาในระยะ 1-3 วันแรก โดยเน้นการช่วยเหลือชีวิตคนก่อน ตามด้วยทรัพย์สิน พร้อมทั้งสนับสนุนการปฏิบัติงานให้ครอบคลุมและทั่วถึง ตลอดจนการสืบเปลี่ยนกำลังพลเพื่อให้สามารถปฏิบัติงานได้อย่างต่อเนื่อง ฯลฯ

### (3.2.3) การควบคุมสถานการณ์และการเผชิญเหตุ

องค์การบริหารส่วนตำบลปันแตได้วางแผนการเผชิญเหตุสาธารณภัยที่เกิดขึ้นอย่างเป็นระบบ โดยกำหนดโครงสร้างองค์กร ข้อมูลการสนับสนุนการตัดสินใจ การควบคุม การสั่งการ และการใช้แนวทางปฏิบัติที่เหมาะสมเพื่อให้การจัดการในภาวะฉุกเฉินเป็นไปอย่างมีประสิทธิภาพ ดังนี้

#### (1) การรับแจ้งเหตุและการรายงาน

ให้ผู้รับผิดชอบจัดทำรายงานข้อเท็จจริงที่เกิดขึ้น ทั้งด้านสถานการณ์ สาธารณภัย ด้านการปฏิบัติการระงับบรรเทาสาธารณภัย ด้านการให้ความช่วยเหลือ และด้านอื่นๆ ที่จำเป็น โดยคำนึงถึงความถูกต้อง ชัดเจน รวดเร็ว โดยให้ชุมชน/หมู่บ้านสำรวจความเสียหายและความต้องการเบื้องต้น ตามแบบรายงานเหตุด้านสาธารณภัย แล้วรายงานต่อกองอำนาจการป้องกันและบรรเทาสาธารณภัยองค์การบริหารส่วนตำบลปันแต

#### (2) การประเมินสถานการณ์ในภาวะฉุกเฉิน มีขั้นตอนดังต่อไปนี้

(2.1) นำข้อมูลที่ได้ทั้งหมดมาวิเคราะห์สถานการณ์สาธารณภัยที่เกิดขึ้น  
(2.2) กำหนดแนวทางปฏิบัติ เลือกทางที่ดีที่สุดและมีความเสี่ยงน้อยที่สุด  
(2.3) มีการคาดการณ์เพิ่มเติมในเรื่องปัจจัยความเสี่ยงที่เพิ่มขึ้น การขอรับการสนับสนุนเพิ่มเติม

(2.4) การจัดการข้อมูล ให้หัวหน้าทีมเป็นผู้นำในการสอบถามสำรวจข้อมูลสถานที่ สิ่งที่เป็นอันตรายต่อนักกู้ภัย พร้อมทั้งบันทึกวัน เวลา ชื่อที่อยู่ผู้ให้ข้อมูล และรายงานข้อมูลให้ศูนย์ปฏิบัติการฉุกเฉินองค์การบริหารส่วนตำบลปันแตทราบ มีการบรรยายสรุปให้ลูกทีมทราบ กำหนดพื้นที่อันตราย พื้นที่ปฏิบัติการ พื้นที่ปลอดภัย รวมทั้งจัดระบบต่างๆ ได้แก่ แก๊ส ไฟฟ้า ประปา เป็นต้น ซึ่งเป็นอันตรายต่อนักกู้ภัย

(2.5) การสั่งการ ผู้สั่งการต้องเป็นคนเดียวที่สามารถชี้แจงการปฏิบัติได้ การสั่งการต้องชัดเจน ไม่คลุมเครือ มีความมั่นใจและเด็ดขาด หัวหน้าหน่วยหรือผู้ควบคุมชุดปฏิบัติการต้องรายงานตัวต่อผู้อยู่ในเหตุการณ์ และต่อผู้บัญชาการเหตุการณ์ ณ จุดเกิดเหตุ ทั้งก่อนการปฏิบัติและภายหลังเสร็จสิ้นภารกิจ

(2.6) การรวบรวมข้อมูล ได้แก่ ปัญหาอุปสรรคข้อขัดข้อง สาเหตุของการเกิดเหตุการณ์ ผลการปฏิบัติ รวมทั้งแนวทางการแก้ไขและนำเสนอแนะมาวิเคราะห์

### (3) การจัดการในภาวะฉุกเฉิน

องค์การบริหารส่วนตำบลปันแตกำหนดโครงสร้างองค์กรปฏิบัติรับผิดชอบในการจัดการสาธารณสุขในภาวะฉุกเฉินในแบบโครงสร้างของศูนย์ปฏิบัติการฉุกเฉินองค์การบริหารส่วนตำบลปันแต (การจัดการสาธารณสุขระดับ ๑) โดยมีผู้อำนวยการท้องถิ่นเป็นผู้อำนวยการศูนย์ปฏิบัติการฉุกเฉินองค์การบริหารส่วนตำบลปันแต มีอำนาจในการควบคุม สั่งการ และบัญชาการในการป้องกันและบรรเทาสาธารณสุขที่เกิดขึ้นในพื้นที่ หากสาธารณสุขที่เกิดขึ้นในพื้นที่องค์การบริหารส่วนตำบลปันแต ลุกลามขยายเป็นวงกว้าง ประชาชนได้รับผลกระทบจำนวนมากและผู้อำนวยการจังหวัดตัดสินใจยกระดับการจัดการสาธารณสุขขององค์การบริหารส่วนตำบลปันแตเป็นการจัดการสาธารณสุขขนาดกลาง (ระดับ ๒) ศูนย์ปฏิบัติการฉุกเฉินท้องถิ่นองค์การบริหารส่วนตำบลปันแต จะรับข้อสั่งการจากกองอำนาจป้องกันและบรรเทาสาธารณสุขจังหวัดไปปฏิบัติ โดยได้กำหนดรูปแบบของครุปฏิบัติในระดับพื้นที่ ตามตารางที่ 5-1

ตารางที่ 5-1 : รูปแบบองค์กรปฏิบัติในการป้องกันและบรรเทาสาธารณสุขระดับพื้นที่

| ระดับการจัดการสาธารณสุข                          | องค์กรรับผิดชอบการจัดการสาธารณสุขในภาวะปกติ                                                                                                                          | องค์กรรับผิดชอบในภาวะฉุกเฉิน (เมื่อเกิดหรือคาดว่าจะเกิดสาธารณสุข)                                                        | ผู้บัญชาการ (ผู้มีอำนาจตามกฎหมาย)           |
|--------------------------------------------------|----------------------------------------------------------------------------------------------------------------------------------------------------------------------|--------------------------------------------------------------------------------------------------------------------------|---------------------------------------------|
| ระดับ 1<br>(อำเภอ/เทศบาล<br>เข้าควบคุมสถานการณ์) | กองอำนาจป้องกันและบรรเทาสาธารณสุของค์กรปกครองส่วนท้องถิ่นแห่งพื้นที่<br>- กอปก.ทต. 11 แห่ง<br>- กอปก.อบต. 2 แห่ง<br>กองอำนาจป้องกันและบรรเทาสาธารณสุขอำเภอ (กอปก.อ.) | - ศูนย์ปฏิบัติการฉุกเฉินท้องถิ่น โดย กอปก.อปท. จัดตั้ง<br><br>- ศูนย์บัญชาการเหตุการณ์อำเภอ (ศบก.อ.) โดย กอปก.อ. จัดตั้ง | ผู้อำนวยการท้องถิ่น<br><br>ผู้อำนวยการอำเภอ |

### (4) การค้นหาและช่วยชีวิต

- กำหนดเขตและกันเขตพื้นที่ประสบภัย ห้ามไม่ให้ผู้ที่ไม่มีหน้าที่และความรับผิดชอบเข้าพื้นที่ประสบภัย
- สนธิกำลังเข้าปฏิบัติการค้นหาช่วยเหลือผู้ประสบภัยโดยเร็ว โดยส่งใช้หน่วย กู้ชีพกู้ภัยเข้าปฏิบัติการในพื้นที่ประสบภัย พร้อมอุปกรณ์ เครื่องมือ เครื่องจักร ที่จำเป็นในการกู้ชีพกู้ภัย
- กรณีมีสถานการณ์รุนแรง ควรจัดหาอุปกรณ์ที่ใช้เทคโนโลยีขั้นสูงมาใช้ในการกู้ภัย

ตารางที่ 5-2 : การปฏิบัติขณะเกิดภัยขององค์การบริหารส่วนตำบลปันท

| ลำดับที่ | การปฏิบัติ                                                                                                                                                                                                                                                                                                                                                                                                                                                                                                                                                                                                                                                                                                                                                                               | ส่วนงานที่รับผิดชอบ | หน่วยรับผิดชอบ/<br>ผู้รับผิดชอบในพื้นที่<br>(ระบุเบอร์โทรศัพท์) |
|----------|------------------------------------------------------------------------------------------------------------------------------------------------------------------------------------------------------------------------------------------------------------------------------------------------------------------------------------------------------------------------------------------------------------------------------------------------------------------------------------------------------------------------------------------------------------------------------------------------------------------------------------------------------------------------------------------------------------------------------------------------------------------------------------------|---------------------|-----------------------------------------------------------------|
| 1        | จัดตั้งศูนย์ปฏิบัติการฉุกเฉินท้องถิ่น                                                                                                                                                                                                                                                                                                                                                                                                                                                                                                                                                                                                                                                                                                                                                    | ส่วนอำนวยการ        | 074672686                                                       |
| 2        | <b>รับแจ้งเหตุและรายงานสถานการณ์</b><br>จัดเตรียมเจ้าหน้าที่เพื่อรับแจ้งเหตุและรายงานสถานการณ์ให้กองอำนวยการป้องกันและบรรเทาสาธารณภัยองค์การบริหารส่วนตำบลปันท และกองอำนวยการป้องกันและบรรเทาสาธารณภัยอำเภอทราบเพื่อจะได้เสนอผู้ว่าราชการจังหวัด/ผู้อำนวยการจังหวัด พิจารณาประกาศเขตพื้นที่ประสบสาธารณภัย และประกาศเขตพื้นที่การให้ความช่วยเหลือฯ ต่อไปจนกว่าสถานการณ์สิ้นสุด                                                                                                                                                                                                                                                                                                                                                                                                            | ส่วนอำนวยการ        | 074672686                                                       |
| 3        | ออกสำรวจพื้นที่และประเมินสถานการณ์<br>จัดชุดเคลื่อนที่เร็วเข้าสำรวจพื้นที่และประเมินสถานการณ์ เพื่อวางแผนรับมือกับสถานการณ์ภัย                                                                                                                                                                                                                                                                                                                                                                                                                                                                                                                                                                                                                                                           | ส่วนอำนวยการ        | 074672686                                                       |
| 4        | <b>ประเมินสถานการณ์ในภาวะฉุกเฉิน</b><br>วิเคราะห์และประเมินสถานการณ์การเกิดสาธารณภัยเพื่อการตัดสินใจแก้ปัญหา โดยพิจารณาเรื่องความรุนแรง ระยะเวลาการเกิดภัย พื้นที่และประชาชนผู้ที่จะได้รับผลกระทบ ความเปราะบาง และความสามารถของพื้นที่ในการรับภัย แนวโน้มการเกิดภัยซ้ำขึ้นอีก ภัยที่ตามมา รวมถึงภัยที่มีความซับซ้อน เพื่อกำหนดแนวทางการตอบโต้และการแจ้งเตือนภัย                                                                                                                                                                                                                                                                                                                                                                                                                          | ส่วนอำนวยการ        | 074672686                                                       |
| 5        | บริหารจัดการข้อมูลข่าวสารในภาวะฉุกเฉินอย่างถูกต้อง ชัดเจน และเป็นระบบ                                                                                                                                                                                                                                                                                                                                                                                                                                                                                                                                                                                                                                                                                                                    | ส่วนอำนวยการ        | 074672686                                                       |
| 6        | <b>แจ้งเตือนประชาชน</b><br>(1) ตรวจสอบข้อมูลยืนยันความถูกต้องของการเกิดสาธารณภัยจากหน่วยงานที่เกี่ยวข้องทุกแหล่ง ก่อนแจ้งเตือนผ่านช่องทางการสื่อสารทุกชนิด<br>(2) ดำเนินการแจ้งเตือนภัยไปยังชุมชนพื้นที่ประสบภัยและพื้นที่ข้างเคียงโดยสื่อ ข่ายการสื่อสาร เครื่องมืออุปกรณ์เตือนภัยที่มีอยู่ของชุมชน เช่น วิทยุชุมชน หอกระจายข่าว หอเตือนภัย โทรโข่ง เป็นต้น<br>(3) ข้อมูลการแจ้งเตือนภัยต้องชัดเจน ทันท่วงที ถูกต้อง และเข้าใจง่าย บ่งบอกถึงอันตรายที่กำลังจะเกิดขึ้นกับชีวิตและทรัพย์สิน วิธีการปฏิบัติของประชาชน รวมทั้งวิธีการแจ้งเหตุ โดยต้องแจ้งเตือนจนกว่าสถานการณ์ภัย จะสิ้นสุด<br>(4) ในกรณีเกิดไฟฟ้าดับ การสื่อสาร เครื่องมือ สัญญาณเตือนภัยไม่สามารถใช้ได้ ให้ใช้สัญลักษณ์การเตือนภัย เช่น ธง นกหวีด หรือการเตือนภัยอื่นที่ได้มีการซักซ้อมความเข้าใจกับประชาชนไว้แล้ว เป็นต้น | ส่วนอำนวยการ        | 074672686                                                       |

| ลำดับที่ | การปฏิบัติ                                                                                                                                                                                                                                                                                                                                                                                                                              | ส่วนงานที่รับผิดชอบ | หน่วยรับผิดชอบ/ผู้รับผิดชอบในพื้นที่ (ระบุเบอร์โทรศัพท์) |
|----------|-----------------------------------------------------------------------------------------------------------------------------------------------------------------------------------------------------------------------------------------------------------------------------------------------------------------------------------------------------------------------------------------------------------------------------------------|---------------------|----------------------------------------------------------|
| 7        | <b>อพยพผู้ประสบภัย</b><br>กรณีเมื่อเกิดหรือใกล้จะเกิดสาธารณภัยในพื้นที่ และมีผู้อยู่อาศัยในพื้นที่นั้น จะเกิดอันตราย โดยอพยพเฉพาะเท่าที่จำเป็นแก่การป้องกันและบรรเทาสาธารณภัย พร้อมทั้งรายงานผู้อำนวยการท้องถิ่น ผู้อำนวยการอำเภอตามลำดับ                                                                                                                                                                                               | ส่วนปฏิบัติการ      | 074672686                                                |
| 8        | <b>กำหนดพื้นที่เตรียมปฏิบัติการ (Staging Area)</b><br>เป็นพื้นที่เตรียมปฏิบัติการจัดตั้งขึ้นเพื่อใช้เป็นสถานที่จัดเก็บและพักรอชั่วคราวของทรัพยากร (วัสดุอุปกรณ์ เครื่องมือ เครื่องจักรกล ยานพาหนะ) ที่ได้มาและพร้อมใช้ เพื่อรอการส่งใช้ทรัพยากร                                                                                                                                                                                         | ส่วนอำนวยการ        | 074672686                                                |
| 9        | <b>ระดมทรัพยากรเข้าสนับสนุนการจัดการสาธารณภัย</b><br>(1) ระดมทรัพยากร ทั้งกำลังคน วัสดุอุปกรณ์ เครื่องมือ เครื่องจักร มาয়ังจุดรวบรวมทรัพยากรเพื่อรอรับการมอบหมายภารกิจ ให้พร้อมใช้ตลอด 24 ชั่วโมง เพื่อรอการส่งใช้เข้าสนับสนุนการปฏิบัติการในพื้นที่ประสบภัย<br>(2) ระดมทรัพยากรเข้าพื้นที่เตรียมปฏิบัติการ (Staging Area) พร้อมทั้งจัดเตรียม เครื่องจักรกล ยานพาหนะ วัสดุอุปกรณ์ เครื่องมือเครื่องใช้ และพลังงาน เพื่อจัดการสาธารณภัย | ส่วนสนับสนุน        | 074672686                                                |
| 10       | <b>กำหนดและแบ่งโซนพื้นที่ในการสนับสนุนการเผชิญเหตุ</b><br>ออกเป็น 2 โซน ประกอบด้วย<br>โซนที่ 1 ประกอบด้วย หมู่ 1, 2, 4, 7, 8, 9, 13 มีก้านรับผิดชอบพื้นที่<br>โซนที่ 2 ประกอบด้วย หมู่ 3, 5, 6, 10, 11, 12 มีผู้ใหญ่บ้านหมู่ 5 รับผิดชอบพื้นที่                                                                                                                                                                                         | ส่วนอำนวยการ        | 074672686                                                |
| 11       | <b>จัดชุดปฏิบัติการเคลื่อนที่เร็วเข้าปฏิบัติการจัดการสาธารณภัย</b><br>สั่งให้หน่วยกู้ชีพกู้ภัยเข้าปฏิบัติการในพื้นที่ประสบภัย เพื่อควบคุมสถานการณ์ไม่ให้ลุกลามขยายตัว                                                                                                                                                                                                                                                                   | ส่วนปฏิบัติการ      | 074672686                                                |
|          | ให้เจ้าหน้าที่ เจ้าพนักงาน และอาสาสมัครต่างๆ ที่มาร่วมปฏิบัติงาน เข้ารายงานตัวที่ศูนย์ปฏิบัติการฉุกเฉินองค์การบริหารส่วนตำบลปันแต ก่อนรับมอบภารกิจและพื้นที่รับผิดชอบไปปฏิบัติ รวมถึงเครื่องมือ อุปกรณ์ ในการเข้าสนับสนุนจัดการสาธารณภัย                                                                                                                                                                                                | ส่วนปฏิบัติการ      | 074672686                                                |

| ลำดับที่ | การปฏิบัติ                                                                                                                                                                                                                                                                                                                                                                                                                                                                                                                                                                                                                                                                                                                                                                                                                                                                                                                                                                                                                                                                                                                                                                                                                                                                                                                                                                                                                                                                                                                                                                                                                                                                                                                                                                                                                                                                                                                                               | ส่วนงานที่รับผิดชอบ | หน่วยรับผิดชอบ/<br>ผู้รับผิดชอบในพื้นที่<br>(ระบุเบอร์โทรศัพท์) |
|----------|----------------------------------------------------------------------------------------------------------------------------------------------------------------------------------------------------------------------------------------------------------------------------------------------------------------------------------------------------------------------------------------------------------------------------------------------------------------------------------------------------------------------------------------------------------------------------------------------------------------------------------------------------------------------------------------------------------------------------------------------------------------------------------------------------------------------------------------------------------------------------------------------------------------------------------------------------------------------------------------------------------------------------------------------------------------------------------------------------------------------------------------------------------------------------------------------------------------------------------------------------------------------------------------------------------------------------------------------------------------------------------------------------------------------------------------------------------------------------------------------------------------------------------------------------------------------------------------------------------------------------------------------------------------------------------------------------------------------------------------------------------------------------------------------------------------------------------------------------------------------------------------------------------------------------------------------------------|---------------------|-----------------------------------------------------------------|
| 12       | <p><b>การเผชิญเหตุ</b></p> <p><b>(1) การปฏิบัติการระยะ 24 ชั่วโมงแรก</b> ให้ความสำคัญในการค้นหาผู้รอดชีวิตเป็นลำดับแรก ต่อด้วยการรักษาพยาบาลผู้บาดเจ็บ มีแนวทางปฏิบัติ ดังนี้</p> <p>(1.1) กำหนดเขตและกันเขตพื้นที่ประสบภัย ห้ามมิให้ผู้ที่ไม่มีหน้าที่และความรับผิดชอบที่เกี่ยวข้องเข้าพื้นที่ประสบภัยโดยเด็ดขาด</p> <p>(1.2) สนธิกำลังเข้าปฏิบัติการค้นหาช่วยเหลือผู้ประสบภัยโดยเร็ว ดังนี้</p> <p>(1.2.1) สั่งการให้หน่วยกู้ชีพกู้ภัยที่มีศักยภาพเข้าปฏิบัติงานในพื้นที่ประสบภัย</p> <p>(1.2.2) สั่งการให้เจ้าหน้าที่ที่รับผิดชอบเครื่องมือ เครื่องจักรที่จำเป็นในการกู้ชีพกู้ภัย เข้าปฏิบัติงานในพื้นที่ประสบภัย</p> <p>(1.2.3) อพยพประชาชนและสัตว์เลี้ยงตามความจำเป็นของสถานการณ์ภัย</p> <p>(1.2.4) กรณีพื้นที่ใดเป็นพื้นที่วิกฤต ไม่สามารถเข้าพื้นที่โดยทางรถยนต์หรือทางเรือได้ ให้ประสานขอรับการสนับสนุนเฮลิคอปเตอร์จากหน่วยงานทหารหรือตำรวจในพื้นที่ หรือพื้นที่ใกล้เคียงเพื่อช่วยเหลือผู้ประสบภัยอย่างเร่งด่วน</p> <p>(1.2.5) จัดตั้งศูนย์พักพิงชั่วคราวแก่ผู้ประสบภัยที่บ้านเรือนเสียหายอย่างเร่งด่วนเป็นลำดับแรก และจัดระเบียบศูนย์พักพิงชั่วคราว พร้อมทั้งลงทะเบียนผู้อพยพ</p> <p>(1.2.6) ระดมกำลังแพทย์และพยาบาลจากโรงพยาบาลส่งเสริมสุขภาพประจำตำบลใกล้เคียง เข้าช่วยปฏิบัติงานในพื้นที่ประสบภัย</p> <p>(1.2.7) กรณีโครงสร้างพื้นฐานได้รับความเสียหายให้เร่งซ่อมแซมเส้นทางคมนาคม ระบบสื่อสาร ไฟฟ้า และประปา แล้วแต่กรณีให้สามารถใช้งานได้หรือจัดทำระบบสำรองเพื่อให้ชุดปฏิบัติการสามารถปฏิบัติงานในพื้นที่ได้</p> <p>(1.2.8) จัดเตรียมเครื่องอุปโภคบริโภคพื้นฐาน ตลอดจนจัดหาอาหารที่ปรุงสำเร็จ น้ำดื่ม เครื่องยังชีพที่จำเป็นให้แก่ประชาชนและเจ้าหน้าที่ที่ปฏิบัติงานในพื้นที่ประสบภัยให้เพียงพอและทั่วถึง</p> <p><b>(2) การปฏิบัติการระยะ 24-48 ชั่วโมง (1-2 วัน)</b> ให้ความสำคัญในการค้นหาผู้รอดชีวิตและทรัพย์สิน การสืบหาญาติ การจัดตั้งศูนย์พักพิงชั่วคราว การรักษาพยาบาล การจัดการศพ อาหาร น้ำดื่ม ยารักษาโรค เครื่องครัว ข้อมูลสถานการณ์ มีแนวทางปฏิบัติ ดังนี้</p> <p>(2.1) สำรวจความต้องการของผู้ประสบภัยในเบื้องต้น เพื่อกำหนด</p> | ส่วนปฏิบัติการ      | 074672686                                                       |

| ลำดับที่ | การปฏิบัติ                                                                                                                                                                                                                                                                                                                                                                                                                                                                                                                                                                                                                                                                                                                                                                                                                                                                                                                                                                                                                                                                                                                                                                                                                                                                                                                                                                                                                                                                                                                                                                                                                                                                                                                                                                                                                                                                                                                                                                                                                                                                                            | ส่วนงานที่รับผิดชอบ | หน่วยรับผิดชอบ/ผู้รับผิดชอบในพื้นที่ (ระบุเบอร์โทรศัพท์) |
|----------|-------------------------------------------------------------------------------------------------------------------------------------------------------------------------------------------------------------------------------------------------------------------------------------------------------------------------------------------------------------------------------------------------------------------------------------------------------------------------------------------------------------------------------------------------------------------------------------------------------------------------------------------------------------------------------------------------------------------------------------------------------------------------------------------------------------------------------------------------------------------------------------------------------------------------------------------------------------------------------------------------------------------------------------------------------------------------------------------------------------------------------------------------------------------------------------------------------------------------------------------------------------------------------------------------------------------------------------------------------------------------------------------------------------------------------------------------------------------------------------------------------------------------------------------------------------------------------------------------------------------------------------------------------------------------------------------------------------------------------------------------------------------------------------------------------------------------------------------------------------------------------------------------------------------------------------------------------------------------------------------------------------------------------------------------------------------------------------------------------|---------------------|----------------------------------------------------------|
|          | <p>มาตรการช่วยเหลืออย่างต่อเนื่องในช่วงระหว่างเกิดภัยและจัดทำบัญชีการช่วยเหลือผู้ประสบภัย</p> <p>(2.2) จัดเจ้าหน้าที่ปฏิบัติงานด้านการรักษาพยาบาล และเวชภัณฑ์ที่จำเป็นมายังพื้นที่ประสบภัยและเตรียมสถานพยาบาลสำรองให้เพียงพอ</p> <p>(2.3) จัดส่งปัจจัยที่จำเป็นต่อการดำรงชีวิต เช่น อาหาร น้ำดื่ม เครื่องนุ่งห่ม และยารักษาโรค เป็นต้น มายังศูนย์พักพิงชั่วคราว</p> <p>(2.4) ตรวจสอบเส้นทางคมนาคมที่ได้รับความเสียหายจาสาธารณภัย พร้อมทั้งติดป้ายเตือน หรือวางแผนปิดกั้นช่องทางจราจรให้ประชาชนผู้ใช้เส้นทางทราบ จัดเจ้าหน้าที่ตำรวจหรืออาสาสมัครอำนวยความสะดวกการจราจรในจุดอันตราย</p> <p>(2.5) รักษาความสงบเรียบร้อยและจัดการจราจรในพื้นที่ประสบภัย และศูนย์พักพิงชั่วคราว</p> <p>(2.6) ตั้งศูนย์ข้อมูลผู้ประสบภัย เพื่อรวบรวมและเป็นแหล่งข้อมูลในการติดต่อประสานงานให้ประชาชนสามารถสอบถามข้อมูลผู้บาดเจ็บและเสียชีวิตได้</p> <p><b>(3) การปฏิบัติการระยะ 48-72 ชั่วโมง (2-3 วัน)</b> ให้ความสำคัญกับการค้นหาผู้รอดชีวิตอย่างต่อเนื่องจากปฏิบัติการระยะ 24-48 ชั่วโมงแรก การสืบหาญาติ การรักษาพยาบาล การจัดการศพ การสงเคราะห์เบื้องต้น อาหาร น้ำดื่ม ยารักษาโรค เงินชดเชย การค้นหาทรัพย์สิน และข้อมูลการให้ความช่วยเหลือ มีแนวทางปฏิบัติ ดังนี้</p> <p>(3.1) กรณีมีผู้เสียชีวิตจำนวนมากให้จัดเตรียมสถานที่และอุปกรณ์เก็บรักษาศพในระยะแรก (วัดและตู้แช่ศพ) พร้อมทั้งให้หน่วยงานที่เกี่ยวข้องตรวจชันสูตรเบื้องต้น บันทึกข้อมูลศพ การเก็บรักษาหลักฐาน และเตรียมข้อมูลทั้งหมดเพื่อการตรวจพิสูจน์เอกลักษณ์บุคคล</p> <p>(3.2) การจัดหน่วยบริการประกันสังคมเคลื่อนที่และให้บริการทางการแพทย์</p> <p>(3.3) การประเมินสถานการณ์ภัยอย่างใกล้ชิด ตลอดจนประสานการช่วยเหลือ รับเรื่องราวร้องทุกข์ ประสานรับข้อมูลความเสียหายเบื้องต้น ความต้องการเบื้องต้น</p> <p><b>(4) การปฏิบัติการระยะ 72 ชั่วโมง (3 วัน) ขึ้นไป</b> ให้พิจารณาสนับสนุนการปฏิบัติการค้นหาในระยะ 24 ชั่วโมงแรก (1 วัน) เป็นลำดับแรกก่อนการปฏิบัติการค้นหาในระยะ 24-48 ชั่วโมง (1-2 วัน) และการปฏิบัติการค้นหาในระยะ 48-72 ชั่วโมง (2-3 วัน) ตามลำดับ โดยเน้นการช่วยเหลือชีวิตคนก่อนตามด้วยทรัพย์สิน พร้อมทั้งสนับสนุนการปฏิบัติงานให้ครอบคลุมและทั่วถึงตลอดจนการสับเปลี่ยนกำลังพลเพื่อให้สามารถปฏิบัติงานได้อย่างมีประสิทธิภาพและต่อเนื่อง</p> |                     |                                                          |

| ลำดับที่ | การปฏิบัติ                                                                                                                                                                                                                                                                                                                                                                                                                                                                                                                                                                                           | ส่วนงานที่รับผิดชอบ                  | หน่วยรับผิดชอบ/<br>ผู้รับผิดชอบในพื้นที่<br>(ระบุเบอร์โทรศัพท์) |
|----------|------------------------------------------------------------------------------------------------------------------------------------------------------------------------------------------------------------------------------------------------------------------------------------------------------------------------------------------------------------------------------------------------------------------------------------------------------------------------------------------------------------------------------------------------------------------------------------------------------|--------------------------------------|-----------------------------------------------------------------|
| 13       | ปกป้องสถานที่สำคัญ เช่น โรงพยาบาล โรงเรียน วัด เขตพระราชฐาน แหล่งโบราณสถาน (ถ้ำมี) เป็นต้น และปกป้องระบบสาธารณูปโภค เช่น ระบบไฟฟ้า ระบบประปา เป็นต้น                                                                                                                                                                                                                                                                                                                                                                                                                                                 | ส่วนปฏิบัติการ                       | 074672686                                                       |
| 14       | การจัดตั้งและบริหารจัดการศูนย์พักพิงชั่วคราว (กรณีที่มีการอพยพ)                                                                                                                                                                                                                                                                                                                                                                                                                                                                                                                                      | ส่วนสนับสนุน                         | 074672686                                                       |
| 15       | <b>สงเคราะห์ช่วยเหลือผู้ประสบภัย</b><br>สงเคราะห์ช่วยเหลือผู้ประสบภัยและจัดส่งปัจจัยที่จำเป็นต่อการดำรงชีวิต เช่น อาหาร น้ำดื่ม และเครื่องนุ่งห่ม เป็นต้น ไปยังพื้นที่ประสบภัย                                                                                                                                                                                                                                                                                                                                                                                                                       | ส่วนสนับสนุน                         | 074672686                                                       |
| 16       | <b>การประเมินความเสียหายและความต้องการความช่วยเหลือในช่วงขณะเกิดภัย</b><br>องค์กรปกครองส่วนท้องถิ่นแห่งพื้นที่สำรวจและจัดทำข้อมูลความต้องการของผู้ประสบภัยในเบื้องต้น และรายงานให้อำเภอเพื่อประกอบการร้องขอการสนับสนุน และนำไปกำหนดเป็นมาตรการและแนวทางในการช่วยเหลือ เช่น ความช่วยเหลือ ด้านอาหาร น้ำดื่ม การรักษาพยาบาล สุขอนามัยและการกำจัดสิ่งปฏิกูล เป็นต้น                                                                                                                                                                                                                                     | ส่วนอำนวยการ                         | 074672686                                                       |
| 17       | <b>จัดตั้งศูนย์ประสานข้อมูลร่วม (Joint Information Center : JIC)</b><br>ณ พื้นที่ที่เกิดเหตุ ซึ่งอยู่ภายใต้การกำกับ ดูแล ของศูนย์ข้อมูลประชาสัมพันธ์ร่วม เพื่อทำหน้าที่ประสานข้อมูลข่าวสารสาธารณะที่เกี่ยวข้องกับการดำเนินกิจกรรมการจัดการเหตุฉุกเฉิน และเป็นศูนย์ที่อยู่ใกล้ชิดกับเหตุการณ์ สามารถเข้าถึงข้อมูลที่มีการเปลี่ยนแปลงได้ตลอดเวลา จึงเป็นศูนย์กลางของการติดต่อสำหรับสื่อข่าวสารทุกประเภทที่ได้รับการกลั่นกรอง และรับรองข้อมูล เพื่อกระจายข้อมูลข่าวสารให้เกิดความถูกต้อง รวดเร็ว เป็นปัจจุบัน และต่อเนื่อง โดยให้เจ้าหน้าที่ข้อมูลข่าวสารสาธารณะเข้ามาอยู่รวมกันณ ศูนย์ประสานข้อมูลร่วม | ศูนย์ข้อมูล<br>ประชาสัมพันธ์<br>ร่วม | 074672686                                                       |
| 18       | - กรณีมีผู้เสียชีวิตจำนวนมาก จัดให้มีการพิสูจน์เอกลักษณ์บุคคลให้เป็นไปตามอำนาจหน้าที่การปฏิบัติของสำนักงานตำรวจแห่งชาติ และหรือ ตามบันทึกข้อตกลงระหว่างหน่วยงานที่เกี่ยวข้อง<br>- กำหนดให้มีสถานที่รองรับศพ เก็บรักษาศพ (วัดและตู้แช่ศพ) และการเคลื่อนย้ายศพ หรือนำศพไปตรวจพิสูจน์เอกลักษณ์บุคคลตามระเบียบกฎหมายที่เกี่ยวข้องอย่างเป็นระบบ                                                                                                                                                                                                                                                           | ส่วนปฏิบัติการ                       | 074672686                                                       |
| 19       | เมื่อสาธารณภัยที่เกิดขึ้นในพื้นที่ยุติแล้ว ให้ผู้อำนวยการท้องถิ่นรายงานสถานการณ์สาธารณภัยให้ผู้อำนวยการอำเภอทราบ และเมื่อมีการประกาศหรือยืนยันสถานการณ์สาธารณภัยในพื้นที่ยุติลงแล้ว ให้ดำเนินการอพยพประชาชนกลับที่ตั้งอย่างปลอดภัย                                                                                                                                                                                                                                                                                                                                                                   | ส่วนอำนวยการ                         | 074672686                                                       |

| ลำดับที่ | การปฏิบัติ                                                                                                                                                                                                                                                                                                                                                                                                                                                       | ส่วนงานที่รับผิดชอบ | หน่วยรับผิดชอบ/ผู้รับผิดชอบในพื้นที่ (ระบุเบอร์โทรศัพท์) |
|----------|------------------------------------------------------------------------------------------------------------------------------------------------------------------------------------------------------------------------------------------------------------------------------------------------------------------------------------------------------------------------------------------------------------------------------------------------------------------|---------------------|----------------------------------------------------------|
| 20       | <b>อพยพกลับ</b> กรณีสถานการณ์สาธารณสุขภัย<br>เมื่อได้รับแจ้งข่าวการยกเลิกสถานการณ์สาธารณสุขภัยอย่างชัดเจน ให้ผู้นำชุมชนหรือกลุ่มผู้นำอพยพรีบแจ้งผู้อพยพเพื่อเตรียมความพร้อมในการอพยพกลับไปที่อยู่อาศัยต่อไป โดยจัดระเบียบและลำดับก่อนหลังการอพยพกลับ พร้อมทั้งประสานงานกับเจ้าหน้าที่ที่ดำเนินการควบคุมดูแลการอพยพกลับ                                                                                                                                           | ส่วนปฏิบัติการ      | 074672686                                                |
| 21       | <b>หากสถานการณ์สาธารณสุขภัยมีความรุนแรง</b> และหรืออาจจะเกิดสาธารณสุขภัยซ้ำซ้อน เกินขีดความสามารถของ อปท. ให้ร้องขอขอรับการสนับสนุนจากองค์กรปกครองส่วนท้องถิ่นข้างเคียงหรืออำเภอ<br>ให้ประสานขอรับการสนับสนุนจากกองอำนาจการป้องกันและบรรเทาสาธารณภัยเทศบาลตำบลบ้านพร้าว เทศบาลตำบลแหลมโดนด เทศบาลตำบลนางตุง เทศบาลตำบลบ้านสวน เทศบาลตำบลหนองพ้อ และองค์การบริหารส่วนตำบลชะมวง และกองอำนาจการป้องกันและบรรเทาสาธารณภัยอำเภอเพื่อดำเนินการในส่วนที่เกี่ยวข้องต่อไป | ส่วนอำนาจการ        | 074672686                                                |

### กลยุทธ์ที่ 3 เสริมสร้างระบบและแนวปฏิบัติในการบรรเทาทุกข์

#### (1) แนวทางปฏิบัติในการขอใช้เงินอุดหนุนราชการเพื่อช่วยเหลือผู้ประสบภัยพิบัติกรณีฉุกเฉิน

เมื่อเกิดภัยพิบัติกรณีฉุกเฉินขึ้นในพื้นที่ใด ให้ผู้มีอำนาจดำเนินการประกาศให้ท้องถิ่นนั้นเป็นเขตการให้ความช่วยเหลือผู้ประสบภัยพิบัติกรณีฉุกเฉินตามระเบียบกระทรวงคลังว่าด้วยเงินอุดหนุนราชการเพื่อช่วยเหลือผู้ประสบภัยพิบัติกรณีฉุกเฉิน และหลักเกณฑ์วิธีการที่เกี่ยวข้อง โดยมีวัตถุประสงค์บรรเทาความเดือดร้อนเฉพาะหน้าของผู้ประสบภัยพิบัติ แต่มิได้มุ่งหมายที่จะชดเชยความเสียหายให้แก่ผู้ใด ทั้งนี้ ต้องเป็นค่าใช้จ่ายที่จำเป็นในการดำรงชีพและความเป็นอยู่ของประชาชน หรือเป็นการซ่อมแซมให้คืนสู่สภาพเดิมอันเป็นการบรรเทาความเดือดร้อนเฉพาะหน้า โดยได้กำหนดวงเงินอุดหนุนราชการของส่วนราชการที่เกี่ยวข้องสำหรับให้ความช่วยเหลือผู้ประสบภัยไว้ในระเบียบนี้ และให้การขอใช้เงินอุดหนุนราชการดำเนินการตามวิธีการและหลักเกณฑ์ที่กำหนดไว้ในระเบียบให้ถูกต้อง

## (2) แนวทางปฏิบัติในการประเมินความเสียหายและความต้องการความช่วยเหลือ

### (Damage and Need Assessment : DANA)

กองอำนวยการป้องกันและบรรเทาสาธารณภัยองค์การบริหารส่วนตำบลปันทะประเมิน สถานการณ์ความเสียหายและความต้องการความช่วยเหลือภายในพื้นที่ประสบภัยตามหลักการด้านมนุษยธรรม ในเบื้องต้น (Early Recovery) เป็นการให้ความช่วยเหลือแก่ผู้ที่ได้รับผลกระทบจากสาธารณภัยในช่วงของการจัดการในภาวะฉุกเฉิน ขณะที่สถานการณ์สาธารณภัยกำลังดำเนินอยู่ โดยมีการประเมินความเสียหายทางกายภาพและการประเมินความต้องการรับความช่วยเหลือของผู้ที่ได้รับผลกระทบ (Damage and Need Assessment) หรือ DANA เพื่อให้หน่วยงานที่เกี่ยวข้องสามารถดำเนินการให้ความช่วยเหลือได้อย่างครอบคลุม รวดเร็ว และตรงกับความต้องการของผู้รับความช่วยเหลือในระยะเวลานั้น ๆ เพื่อให้ผู้ประสบภัยสามารถดำรงชีวิตในสถานการณ์ สาธารณภัยดังกล่าวได้อย่างปลอดภัย และวิเคราะห์ความสามารถของผู้ประสบภัยในการตอบโต้สถานการณ์ฉุกเฉินด้วยตนเอง รวมทั้งความต้องการความช่วยเหลือเพิ่มเติมจากหน่วยงานภายนอก เช่น ความช่วยเหลือด้านอาหาร น้ำดื่ม การรักษาพยาบาล สุขอนามัยและการกำจัดสิ่งปฏิกูล ความช่วยเหลือด้านสุขภาวะ ที่พักพิง อุปกรณ์ยังชีพ เป็นต้น การประเมินนี้เป็นกระบวนการที่สำคัญในการปฏิบัติงานด้านมนุษยธรรมและการช่วยเหลือผู้ประสบภัยให้อยู่รอดปลอดภัย โดยมีหลักการปฏิบัติ ดังนี้

(2.1) การประเมินเพื่อวิเคราะห์ผลกระทบเบื้องต้น (initial assessment) ให้ดำเนินการภายใน 3 ชั่วโมงแรก โดยรวบรวมข้อมูลมาประเมินและวิเคราะห์ผลกระทบเบื้องต้น (ข้อมูลก่อนเกิดภัย ข้อมูลจากหน่วยงานต่างๆ รายงานจากสื่อต่าง ๆ เอกสารสรุปข้อมูลสำคัญ) เช่น ข้อมูลประชากร ข้อมูลทรัพยากร ข้อมูลพื้นฐานของพื้นที่ประสบภัย ข้อมูลด้านการเกษตร เป็นต้น

(2.2) การประเมินแบบรวดเร็ว (rapid assessment) ให้ดำเนินการทันทีภายหลังจากเกิดสาธารณภัยต่อเนื่องไป 72 ชั่วโมง โดยเป็นการประเมินเพื่อรวบรวมข้อมูลความต้องการทรัพยากรที่จำเป็นทุกๆ ด้าน ทั้งผู้ประสบภัย โครงสร้างพื้นฐาน สิ่งแวดล้อม และสิ่งที่ควรปฏิบัติหลังจากเกิดภัย ลำดับความสำคัญก่อนและหลังในการให้ความช่วยเหลือเบื้องต้น เพื่อให้การดำเนินความช่วยเหลือมีประสิทธิภาพและทันต่อความต้องการในภาวะฉุกเฉิน โดยให้ความสำคัญกับการช่วยชีวิตเป็นความเร่งด่วนในลำดับแรก

(2.3) การประเมินแบบละเอียด (detailed assessment) ให้ดำเนินการเมื่อภาวะฉุกเฉินสิ้นสุดลง หรืออย่างน้อยภายใน 2 สัปดาห์ ขึ้นอยู่กับการเข้าถึงพื้นที่ประสบภัย ซึ่งเป็นการประเมินเพื่อใช้ในการฟื้นฟูระยะสั้น ระยะกลาง และระยะยาวได้อีกด้วย โดยต้องประเมินมูลค่าความเสียหายในมิติต่าง ๆ ทางกายภาพ โครงสร้างทางสังคม ประมาณการด้านการเงิน และเครื่องมือวัสดุอุปกรณ์ที่จะต้องใช้ในการให้ความช่วยเหลืออย่างต่อเนื่องตามความจำเป็น ทั้งนี้ จำเป็นต้องใช้ผู้เชี่ยวชาญในแต่ละสาขาดำเนินการประเมินความเสียหายและความต้องการความช่วยเหลือในแต่ละด้าน

การประเมินความเสียหายและความต้องการความช่วยเหลือ จะต้องมีความเชื่อมโยงกับการตอบสนองความต้องการของผู้ที่ได้รับผลกระทบตามหลักมาตรฐาน โดยคำนึงถึงปัจจัยด้านต่าง ๆ เช่น อายุ เพศ เชื้อชาติ ศาสนา กลุ่มเปราะบาง

เมื่อประเมินความเสียหายและทราบความต้องการความช่วยเหลือแล้วให้นำข้อมูลที่ได้มาทำการวิเคราะห์ความสามารถของผู้ประสบภัยในการตอบโต้สถานการณ์ฉุกเฉินด้วยตนเองและจัดทำรายงานสรุป

เสนอผู้อำนวยการท้องถิ่นเพื่อบริหารจัดการทรัพยากรที่มีอยู่ให้เกิดความเสมอภาคและทั่วถึงรวมถึงการขอรับ ความต้องการความช่วยเหลือเพิ่มเติมจากหน่วยงานภายนอก เช่น ความช่วยเหลือด้านอาหาร น้ำดื่ม การรักษาพยาบาล สุขอนามัยและการกำจัดสิ่งปฏิกูล ความช่วยเหลือด้านสุขภาวะ ที่פקพิง อุปกรณ์ยั้งชีพ เป็นต้น

ทั้งนี้ ตัวอย่างแนวทางปฏิบัติในการประเมินความเสียหายและความต้องการความช่วยเหลือ (Damage and Need Assessment : DANA) ตามภาคผนวก ด (ตัวอย่าง) แบบประเมินภัยพิบัติขั้นต้น ระยะที่ 1 (Initial Disaster Assessment Form)

### (3) แนวทางปฏิบัติในการรับบริจาค

หากกองอำนาจการป้องกันและบรรเทาสาธารณภัยองค์การบริหารส่วนตำบลปันแต พิจารณาเห็นว่ามีความจำเป็นต้องจัดให้มีการรับบริจาคเงินหรือทรัพย์สิน เพื่อช่วยเหลือผู้ประสบสาธารณภัยให้ ดำเนินการตามระเบียบที่เกี่ยวข้อง ดังต่อไปนี้

(1) ระเบียบสำนักนายกรัฐมนตรีว่าด้วยการรับบริจาคและการให้ความช่วยเหลือ ผู้ประสบสาธารณภัย พ.ศ. 2542 และที่แก้ไขเพิ่มเติม

(2) ระเบียบสำนักนายกรัฐมนตรีว่าด้วยการเรียกรายของหน่วยงานของรัฐ พ.ศ. 2544

(3) ระเบียบกระทรวงการคลังว่าด้วยการรับเงินหรือทรัพย์สินที่มีผู้บริจาคให้ทางราชการ พ.ศ. 2526

(4) ระเบียบกรมพัฒนาสังคมและสวัสดิการว่าด้วยการรับบริจาคสิ่งของเหลือใช้ของศูนย์ รับบริจาคเพื่อการสงเคราะห์ผู้เดือดร้อน พ.ศ. 2547

กรณีที่บุคคล หน่วยงาน หรือองค์กรใดจัดตั้งศูนย์รับบริจาคเพื่อช่วยเหลือผู้ประสบ สาธารณภัย โดยที่บุคคล หน่วยงาน หรือองค์กรนั้นไม่ได้รับมอบภารกิจใดๆ จากกองอำนาจการป้องกัน และบรรเทาสาธารณภัยองค์การบริหารส่วนตำบลปันแต ให้รับผิดชอบค่าใช้จ่ายในการขนย้ายและส่งมอบสิ่งของ บริจาคเอง

### (4) แนวทางปฏิบัติในการรายงานข้อมูล

เป็นการรายงานข้อมูลข่าวสารกรณีเกิดสาธารณภัย ให้ผู้รับผิดชอบจัดทำรายงาน พร้อมทั้งรายงานข้อเท็จจริงที่เกิดขึ้นทั้งด้านสถานการณ์สาธารณภัย ด้านการปฏิบัติการระงับบรรเทาสาธารณภัย ด้านการให้ความช่วยเหลือ และด้านอื่น ๆ ที่จำเป็น โดยให้คำนึงถึงความถูกต้อง ความชัดเจน และรวดเร็ว ตามแนวทางปฏิบัติดังนี้

(4.1) ให้ผู้นำชุมชนสำรวจความเสียหายและความต้องการเบื้องต้น แล้วรายงานให้ ศูนย์บัญชาการเหตุการณ์ และรวบรวมความเสียหายและความต้องการเบื้องต้น

(4.2) ให้ศูนย์ปฏิบัติการฉุกเฉินองค์การบริหารส่วนตำบลปันแต รายงานสถานการณ์ สาธารณภัยต่อกองอำนาจการป้องกันและบรรเทาสาธารณภัยอำเภอ/จังหวัด ตามลำดับขั้นที่เหนือขึ้นไป

(4.3) ให้กองอำนาจการป้องกันและบรรเทาสาธารณภัยองค์การบริหารส่วนตำบลปันแต รายงานสถานการณ์สาธารณภัยต่อกองอำนาจการป้องกันและบรรเทาสาธารณภัยอำเภอ/จังหวัด ตามลำดับขั้นที่เหนือ ขึ้นไป

## (5) แนวทางปฏิบัติในการบริหารจัดการศูนย์พักพิงชั่วคราว

ศูนย์พักพิงชั่วคราวเป็นสถานที่ซึ่งได้จัดเตรียมไว้สำหรับผู้ประสบภัยที่จำเป็นต้องย้ายออกจากที่อยู่อาศัยเดิมเนื่องจากได้รับผลกระทบจากสาธารณภัยจนไม่สามารถอาศัยอยู่ได้ ผู้บัญชาการเหตุการณ์จะสั่งการให้ดำเนินการเปิดศูนย์พักพิงขึ้น โดยผู้ประสบภัยจะอาศัยอยู่ชั่วคราวจนกว่าสถานการณ์ภัยจะยุติหรือที่อยู่อาศัยเดิมจะได้รับการฟื้นฟู/มีการซ่อมสร้างให้สามารถอพยพกลับไปอาศัยได้

ทั้งนี้ การบริหารจัดการศูนย์พักพิงชั่วคราวให้เป็นไปตามมาตรฐานของแผนการบริหารจัดการศูนย์พักพิง โดยจะต้องสามารถตอบสนองความต้องการพื้นฐานให้แก่ผู้ประสบภัยได้อย่างพอเพียง ทั้งการบริการด้านโภชนาการอาหาร และน้ำดื่ม ความปลอดภัย คุณภาพชีวิต สาธารณูปโภค รวมถึงสุขาภิบาล และสุขอนามัย โดยจะต้องดำเนินการ ดังนี้

### 5.1 การเปิดศูนย์พักพิงชั่วคราว

(1) จัดให้มีการทำทะเบียนผู้อพยพอย่างละเอียดโดยคำนึงถึงกลุ่มเปราะบางทางสังคม เพื่อให้ทราบความต้องการพื้นฐาน และความต้องการพิเศษของผู้อพยพ ทั้งข้อมูลประชากร ข้อมูลส่วนบุคคล และรายงานให้ศูนย์บัญชาการเหตุการณ์ทราบ

(2) จัดให้มีอาหาร น้ำดื่ม และความต้องการพิเศษอย่างพอเพียง เช่น นมเด็กทารก

(3) จัดให้มีการกำหนดพื้นที่อาศัยภายในศูนย์พักพิงชั่วคราวโดยคำนึงถึงความปลอดภัยของผู้อพยพ ซึ่งหมายความรวมถึงข้อจำกัดทางการแพทย์ ประเด็นทางเพศสภาพ และมิติหญิงชายด้วย

(4) ให้ศูนย์พักพิงชั่วคราวจัดให้มีระบบสาธารณูปโภค เช่น ประปา ไฟฟ้า เพื่ออำนวยความสะดวกให้แก่ผู้อพยพ ให้เพียงพอ และทั่วถึง

(5) จัดให้มีระบบการแพทย์และสาธารณสุขสนับสนุนภายในศูนย์พักพิงเพื่อดูแลทั้งสุขภาพกาย และสุขภาพจิตของผู้อพยพ

### 5.4 การบริหารศูนย์พักพิงชั่วคราว

(1) คัดเลือกสถานที่ตั้งศูนย์พักพิง โดยคำนึงถึงความปลอดภัย ไม่เสี่ยงต่อการเกิดน้ำท่วมซ้ำอีก ต้องมีการคมนาคมสะดวก มีความพร้อมของสาธารณูปโภค เช่น ประปา ไฟฟ้า เป็นต้น เป็นพื้นที่ที่อยู่เหนือระดับน้ำท่วม และต้องมีพื้นที่เป็นคลังสินค้าของบริจาค พื้นที่สำหรับคลินิก และสำนักงาน

(2) การบริหารจัดการข้อมูลในศูนย์พักพิงเป็นสิ่งสำคัญและจำเป็นที่สุดของการบริหารจัดการศูนย์พักพิง โดยข้อมูลที่จำเป็นต้องเก็บบันทึก ประกอบด้วย ข้อมูลประชากรผู้อพยพ ข้อมูลส่วนบุคคลของผู้อพยพ ข้อมูลด้านธุรการ

(3) การจัดระเบียบศูนย์พักพิงชั่วคราวและการอำนวยความสะดวก

(3.1) ประสานงานล่วงหน้ากับหน่วยงานที่เป็นเจ้าของสถานที่ปลอดภัยสำหรับการอพยพ ในการจัดพื้นที่ให้เหมาะสมกับจำนวนประชาชนที่จะอพยพเข้ามา หากเนื้อที่ไม่เพียงพอจะต้องจัดหาสถานที่ปลอดภัยแห่งอื่นไว้รองรับ โดยศึกษาจากฐานข้อมูลประชากรในชุมชนหรือหมู่บ้านเป้าหมาย

(3.2) จัดเตรียมสถานที่ให้มีระบบสาธารณูปโภคพื้นฐานให้แก่ ผู้อพยพตามมาตรฐานขั้นต่ำ

(3.3) จัดแบ่งพื้นที่ให้เป็นสัดส่วนของแต่ละครอบครัวหรือของแต่ละชุมชนให้เป็นระเบียบ เพื่อให้เกิดความสะดวกแก่การสื่อสาร การสงเคราะห์ และการเก็บข้อมูล

(3.4) จัดระเบียบเวรยามโดยอาจประสานงานขอกำลังจากเจ้าหน้าที่ตำรวจในพื้นที่หรือใช้กำลังจากหน่วยอาสาสมัครป้องกันภัยฝ่ายพลเรือนหรือจัดหาอาสาสมัครจากประชาชนผู้อพยพ เพื่ออำนวยความสะดวกและความปลอดภัยแก่ผู้อพยพ

(4) การดูแลความปลอดภัยบ้านเรือนของผู้อพยพ

ศูนย์พักพิงชั่วคราวควรประสานงานกับเจ้าหน้าที่ตำรวจในพื้นที่เพื่อจัดกำลังสายตรวจไปดูแลบ้านเรือนของผู้อพยพเป็นระยะๆ หากกำลังเจ้าหน้าที่ตำรวจไม่เพียงพอศูนย์พักพิงชั่วคราวอาจขอรับกำลังสนับสนุนจากหน่วยอาสาสมัครป้องกันภัยฝ่ายพลเรือนหรือจัดหาอาสาสมัครจากประชาชนผู้อพยพ แต่สิ่งสำคัญที่สุดคือข้อมูลสถานการณ์ภัยพิบัติที่เป็นปัจจุบัน ภายหลังจากเสร็จภารกิจควรนำข้อมูลกลับมารายงานหัวหน้าศูนย์พักพิงชั่วคราว เพื่อแจ้งข้อมูล/ข่าวสารแก่ผู้อพยพโดยเร็ว จะทำให้ผู้อพยพหมดความกังวลในความปลอดภัยในทรัพย์สินของตน

(5) การอำนวยความสะดวกแก่ผู้อพยพ

ดูแลด้านความสะดวกให้ถูกสุขลักษณะ จัดให้มีระบบสาธารณูปโภคพื้นฐาน เช่น น้ำบริโภค น้ำอุปโภค กระแสไฟฟ้า ให้เพียงพอกับความต้องการ จัดสัดส่วนพื้นที่รักษาพยาบาล พื้นที่ซักล้าง พื้นที่ตากผ้า พื้นที่ออกกำลังกาย พื้นที่สนทนาการ พื้นที่ประกอบศาสนกิจให้สอดคล้องกับจำนวนผู้อพยพ และการจัดระบบรับของบริจาค โดยจัดให้มีสถานีรับบริจาค สำรวจความต้องการรับของบริจาค ตามลำดับความสำคัญสำหรับแต่ละครอบครัว หรือแต่ละกลุ่ม เมื่อมีของบริจาคมาถึงให้พยายามกระจายแก่ผู้อพยพตามความต้องการอย่างทั่วถึงและเป็นธรรม

(6) การแจ้งความเคลื่อนไหวของสถานการณ์

ศูนย์พักพิงชั่วคราวควรติดตามความเคลื่อนไหวของสถานการณ์อย่างใกล้ชิดและต่อเนื่องจากทางสื่อทุกทางและหน่วยงานที่เกี่ยวข้อง แล้วนำข้อมูลข่าวสารดังกล่าวมาแจ้งแก่ผู้อพยพทุกกระยะ เพื่อให้ผู้อพยพผ่อนคลายความวิตกกังวล และเมื่อมีข่าวสารยืนยันอย่างชัดเจนจากผู้บังคับบัญชาถึงการยกเลิกสถานการณ์ให้รีบแจ้งผู้อพยพเตรียมพร้อมในการอพยพกลับสู่ที่ตั้งต่อไป

กำหนดให้กองสวัสดิการและสังคมหรือกองสาธารณสุขและสิ่งแวดล้อม (กรณีเทศบาล) หรือส่วนสาธารณสุขและสิ่งแวดล้อม (กรณีองค์การบริหารส่วนตำบล) เป็นหน่วยรับผิดชอบหลักในการบริหารศูนย์พักพิงชั่วคราว และประสานงานที่เกี่ยวข้องในการสนับสนุนยานพาหนะ เครื่องมืออุปกรณ์ ระบบสื่อสาร ระบบสาธารณูปโภค รวมทั้งประสานงานกับกองอำนวยการป้องกันและบรรเทาสาธารณภัยอำเภอ และจังหวัด เพื่อประสานการปฏิบัติในการจัดการศูนย์พักพิงชั่วคราว

## 5.5 การปิดศูนย์พักพิงชั่วคราว

เมื่อสถานการณ์ภัยยุติ และผู้อพยพสามารถอพยพกลับไปยังที่อยู่อาศัยเดิมหรือที่อยู่อาศัยใหม่ให้ดำเนินการ

- (1) จัดให้มีการแจ้งการปิดศูนย์พักพิงชั่วคราวให้ผู้อพยพทราบล่วงหน้า พร้อมจัดทำทะเบียนผู้อพยพกลับอย่างเป็นระบบ
- (2) ประสานการเตรียมความพร้อมอพยพกลับตามแผนการส่งกลับ
- (3) ให้มีแจ้งประกาศปิดศูนย์พักพิงชั่วคราวอย่างเป็นทางการ พร้อมทั้งรายงานให้ศูนย์บัญชาการเหตุการณ์ที่รับผิดชอบทราบ

ทั้งนี้ ในทุกระยะการดำเนินการให้รายงานข้อมูลให้ผู้บัญชาการเหตุการณ์ทราบเป็นระยะ เพื่อเป็นข้อมูลในการบริหารจัดการเหตุการณ์ จนกว่าเหตุการณ์จะยุติ

ให้ องค์การบริหารส่วนตำบลปันแตเป็นหน่วยรับผิดชอบหลัก ในการจัดทำคู่มือการบริหาร ศูนย์พักพิงชั่วคราว โดยขอความร่วมมือจากสำนักงานพัฒนาสังคมและความมั่นคงของมนุษย์จังหวัดในการให้ คำแนะนำในการจัดทำคู่มือการบริหารศูนย์พักพิงชั่วคราวให้เป็นไปตามมาตรฐาน

## บทที่ 6

### การปฏิบัติหลังเกิดภัย

#### ยุทธศาสตร์ที่ 3: การเพิ่มประสิทธิภาพการฟื้นฟูอย่างยั่งยืน

หลังจากภาวะฉุกเฉินจากสาธารณภัยได้บรรเทาหรือได้ผ่านพ้นไปแล้ว จะเข้าสู่การจัดการสาธารณภัยในระยะฟื้นฟู โดยใช้กระบวนการฟื้นฟูสภาพ (Rehabilitation) และซ่อมสร้าง (Reconstruction) ซึ่งเป็นการดำเนินการเพื่อปรับสภาพระบบสาธารณูปโภค การดำรงชีวิต และสภาวะวิถีความเป็นอยู่ของชุมชนที่ประสบภัย ให้กลับสู่สภาวะปกติ หรือพัฒนาให้ดีขึ้นกว่าเดิมตามความเหมาะสม โดยแบ่งระยะเวลาในการดำเนินการออกเป็น 3 ระยะ ได้แก่

1) **ระยะสั้น** เป็นการดำเนินการต่อเนื่องจากการค้นหาและการบรรเทาหรือการช่วยเหลือในภาวะฉุกเฉินได้ผ่านพ้นไปแล้ว เป็นการให้ความช่วยเหลือเพื่อยกระดับวิถีชีวิต และเพื่อตอบสนองความต้องการของผู้ที่ได้รับผลกระทบ รวมถึงการจัดมาตรการรักษาความปลอดภัยไม่ให้เกิดอันตรายหรือสาธารณภัยซ้ำขึ้นอีก การประเมินความเสียหายขั้นพื้นฐาน การจัดการที่พิกาศภัยชั่วคราว และการให้บริการสาธารณะ

2) **ระยะกลาง** เป็นการดำเนินการประสานและสนับสนุนชุมชนที่ประสบภัยให้อยู่ในพื้นที่ปลอดภัย ฟื้นฟูหรือสร้างสิ่งอำนวยความสะดวกในการดำรงชีวิตขึ้นใหม่ การฟื้นฟูเศรษฐกิจและสิ่งแวดล้อม รวมทั้งสภาพจิตใจ ร่างกาย และสังคมของผู้ประสบภัย

3) **ระยะยาว** เป็นการดำเนินการต่อเนื่องจากระยะกลาง เช่น การซ่อมสร้างโครงสร้างพื้นฐานต่าง ๆ เป็นต้น ซึ่งอาจจะใช้ระยะเวลาในการดำเนินการยาวนาน นับจากเกิดสาธารณภัยไปจนกว่าสถานการณ์จะกลับเข้าสู่สภาวะปกติ และดีกว่าหรือปลอดภัยกว่าเดิม

#### 6.1 แนวคิดในการฟื้นฟู

##### 6.1.1 แนวคิดการพัฒนาให้ดีกว่าและปลอดภัยกว่าเดิม (Build Back Better and Safer)

การจัดการความเสี่ยงจากสาธารณภัยที่เป็นมาตรฐานได้นำแนวคิด “การพัฒนาให้ดีกว่าและปลอดภัยกว่าเดิม (Build Back Better and Safer)” มาประยุกต์ใช้ในการดำเนินการต่าง ๆ มุ่งให้ความสำคัญกับการลดความเสี่ยงเดิมที่มีอยู่และป้องกันความเสี่ยงใหม่ไม่ให้เกิดขึ้น เพื่อมุ่งสู่การเป็นชุมชนหรือสังคมที่มีความพร้อมรับและฟื้นกลับเร็วต่อสาธารณภัยอย่างยั่งยืน (Resilience) ประกอบด้วย แนวทางมาตรการต่าง ๆ ทางด้านการฟื้นฟู ได้แก่ 1) การช่วยเหลือผู้ประสบภัยให้สามารถช่วยเหลือตนเองได้ เพื่อให้การดำรงชีวิตกลับเข้าสู่ภาวะปกติ โดยไม่จำเป็นต้องพึ่งพิงความช่วยเหลือจากภายนอกแต่เพียงอย่างเดียว 2) ผู้ประสบภัยมีส่วนร่วมในกระบวนการตัดสินใจ เพื่อให้เกิดการยอมรับและมีส่วนร่วมในขั้นตอนต่าง ๆ ที่จะดำเนินการ 3) การพิจารณาประเด็นความเสี่ยงจากสาธารณภัยในการดำเนินการฟื้นคืนสภาพ และการสร้างใหม่เสมอ โดยมุ่งเน้นการลดความเสี่ยงเดิมที่มีอยู่และป้องกันความเสี่ยงใหม่ไม่ให้เกิดขึ้น 4) การดำเนินการซ่อมสร้างให้เร็วขึ้นเท่าที่สามารถทำได้เพื่อลดผลกระทบที่จะเกิดตามมา โดยเฉพาะทางด้านการดำรงชีวิต (Building Back Faster) 5) การสร้างใหม่ให้มีความมั่นคงแข็งแรงกว่าเดิม (Building Back Stronger) เพื่อให้สามารถทนต่อสาธารณภัยในอนาคตได้ยาวนานขึ้น 6) การให้ความสำคัญกับการซ่อมสร้างแก่กลุ่มเสี่ยงที่มีโอกาสได้รับผลกระทบจากสาธารณภัยมากที่สุด (Building Back Inclusively) และ 7) การปรับวิถีชีวิตที่ไม่คุ้นเคยให้เป็นสิ่งปกติใหม่ (New Normal) ในการรับมือสาธารณภัยรูปแบบใหม่ที่จะเกิดขึ้นในอนาคต ทั้งนี้ หากรัฐสามารถดำเนินการฟื้นฟูได้ตามแนวทางดังกล่าวแล้ว จะส่งผลต่อการใช้งบประมาณในการลงทุนด้านการฟื้นฟูที่มีประสิทธิภาพและคุ้มค่าอย่างแท้จริง

อย่างไรก็ตาม การฟื้นฟูที่ดีกว่าและปลอดภัยกว่าเดิม โดยเฉพาะในกระบวนการฟื้นฟูสภาพ และการซ่อมสร้างเป็นการดำเนินการที่ต้องใช้ระยะเวลาในการดำเนินการยาวนาน และมักจะถูกกำหนดไว้เป็นส่วนหนึ่งในแผนพัฒนาประเทศ ซึ่งถือเป็นมาตรการทางด้านการลดความเสี่ยงจากสาธารณภัยที่รัฐจะต้องให้ความสำคัญในการดำเนินการเป็นลำดับต้น ๆ เพื่อสร้างความพร้อมรับและฟื้นกลับเร็วให้แก่ประเทศ ดังแผนภาพที่ 6-1

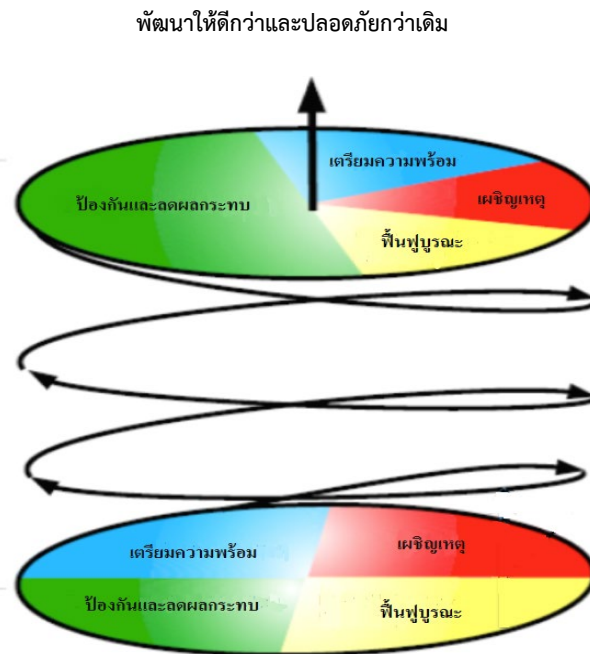

แผนภาพที่ 6-1 วงจรการจัดการสาธารณภัยสู่การพัฒนาให้ดีกว่าและปลอดภัยกว่าเดิม

### 6.1.2 เครื่องมือในการขับเคลื่อนการพัฒนาให้ดีกว่าและปลอดภัยกว่าเดิม

การประเมินเป็นกิจกรรมสำคัญที่กำหนดไว้ในการปฏิบัติงานด้านการให้ความช่วยเหลือด้านมนุษยธรรม เพื่อให้ได้ข้อมูลความต้องการความช่วยเหลือของผู้ประสบภัยที่สามารถนำมาวิเคราะห์ประมวลผลและนำไปประกอบในการดำเนินมาตรการความช่วยเหลือต่าง ๆ ตามความจำเป็นและเหมาะสม โดยกระบวนการประเมินตามหลักสากล แบ่งเป็น 2 ระยะ ได้แก่ 1) ก่อนเกิดภัย หรือระยะ 0 ในช่วงนี้จะเป็นการเตรียมพร้อมการประเมินและการวางแผนในการรวบรวมข้อมูลก่อนเกิดภัย 2) หลังเกิดภัย ประกอบด้วย ระยะที่ 1 - ระยะที่ 4 โดยในระยะที่ 1 เป็นการประเมินเพื่อวิเคราะห์ผลกระทบเบื้องต้น (Initial Assessment) ภายใน 3 วันแรก โดยใช้ข้อมูลทุติยภูมิเป็นส่วนใหญ่ ระยะที่ 2 เป็นการประเมินอย่างรวดเร็ว (Rapid Assessment) ต่อจากระยะที่ 1 เรื่อยไปประมาณ 2 สัปดาห์ เพื่อวิเคราะห์ผลกระทบและดำเนินการให้ความช่วยเหลือบรรเทาทุกข์อย่างเร่งด่วน ซึ่งในระยะที่ 1 - ระยะที่ 2 นี้ จะใช้แนวทางการประเมินความเสียหายและความต้องการความช่วยเหลือ (Damage and Need Assessment : DANA) เป็นเครื่องมือในการประเมิน ทั้งนี้จะมีการเก็บรวบรวมข้อมูลปฐมภูมิเพิ่มเติมโดยการสำรวจภาคสนาม หลังจากนั้น ในระยะที่ 3 - ระยะที่ 4 เป็นการประเมินแบบเชิงลึก (In-depth Assessment) ต่อเนื่องมาจากระยะที่ 2 ในรายละเอียดของแต่ละสาขาหรือภาคส่วนที่ได้รับผลกระทบ เพื่อนำข้อมูลการประเมินที่ได้ไปสู่กระบวนการวางแผนฟื้นฟูต่อไป โดยจะใช้แนวทางการประเมินความต้องการหลังเกิดสาธารณภัย (Post-Disaster Need Assessment : PDNA) เป็นเครื่องมือในการประเมินดังแสดงในแผนภาพที่ 6-2

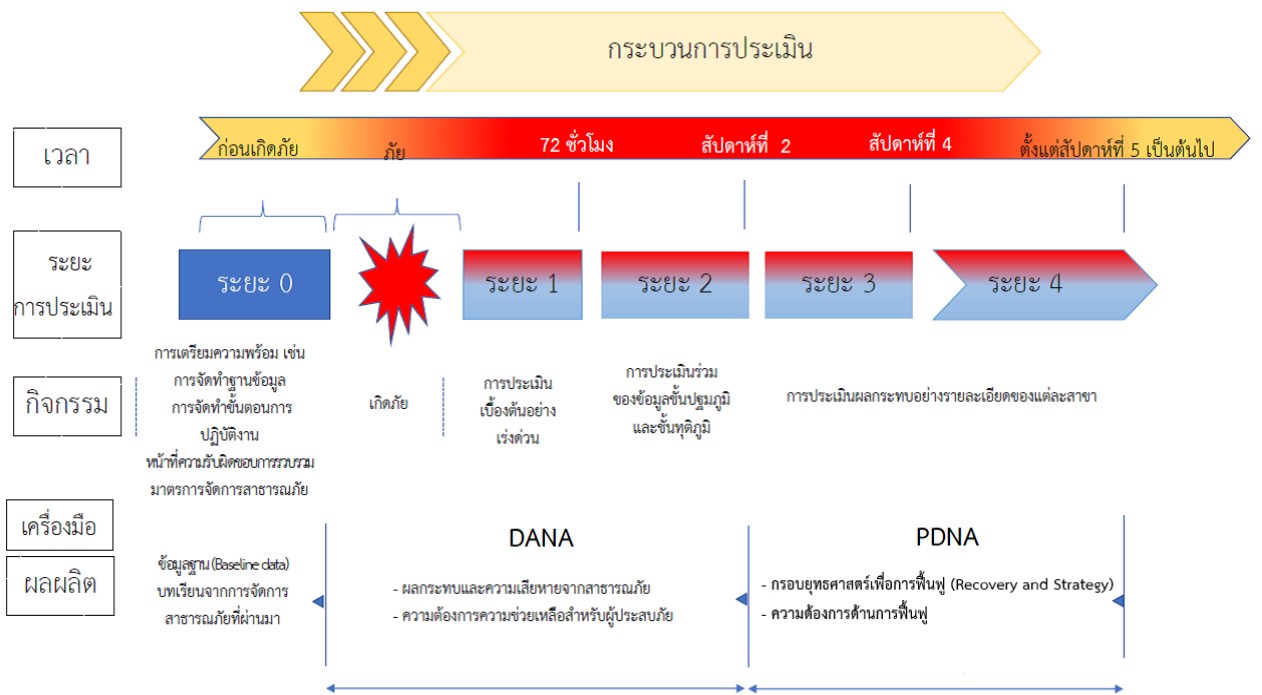

ดัดแปลงจาก : UNDAC Field Handbook. (2013). 6<sup>th</sup> Edition.

แผนภาพที่ 6-2 กระบวนการประเมินเพื่อการปฏิบัติงานด้านการให้ความช่วยเหลือด้านมนุษยธรรม

## 6.2 เป้าประสงค์

6.2.1 เพื่อฟื้นฟูให้ผู้ประสบภัยได้รับการสงเคราะห์ช่วยเหลืออย่างรวดเร็ว ทัวถึง ต่อเนื่อง เป็นธรรม สอดรับกับความจำเป็นในการให้ความช่วยเหลือ และสามารถกลับไปดำรงชีวิตได้ตามปกติ

6.2.2 เพื่อให้พื้นที่ประสบภัยได้รับการฟื้นฟูให้กลับคืนสู่สภาวะปกติหรือให้ดีกว่าและปลอดภัยกว่าเดิม

## 6.3 กลยุทธ์การเพิ่มประสิทธิภาพการฟื้นฟูอย่างยั่งยืน

**กลยุทธ์ที่ 1 พัฒนาระบบการประเมินความต้องการหลังเกิดสาธารณภัย (Post - Disaster Needs Assessment : PDNA)**

การประเมินความต้องการหลังเกิดสาธารณภัย (Post-Disaster Needs Assessment : PDNA) เป็นเครื่องมือที่เก็บรวบรวมข้อมูลในรายละเอียดของแต่ละภาคส่วนที่เกี่ยวข้อง เพื่อนำไปวิเคราะห์ ประมวลผล และวางแผนในการดำเนินมาตรการต่าง ๆ เพื่อฟื้นฟูอย่างยั่งยืนตามความจำเป็น โดยใช้ข้อมูลความเสียหาย ความสูญเสีย ผลกระทบ และความต้องการในการฟื้นฟู

(1) แนวทางปฏิบัติในการจัดทำมาตรฐานแบบประเมินความต้องการหลังเกิดสาธารณภัย (PDNA) เพื่อใช้เป็นกรอบการประเมินความต้องการของภาคส่วนที่เกี่ยวข้อง ดังนี้

กองอำนวยการป้องกันและบรรเทาสาธารณภัยองค์การบริหารส่วนตำบลปันท้าวหลวง ความต้องการของผู้ประสบภัยและความเสียหายเบื้องต้นภายในพื้นที่ประสบภัยจนถึงระดับครัวเรือน โดยวิเคราะห์ผลกระทบจากความเสียหายที่เกิดขึ้นจากสาธารณภัยเพื่อประเมินและวิเคราะห์ความสามารถของผู้ประสบภัยในการตอบโต้สถานการณ์ฉุกเฉินด้วยตนเอง ความต้องการความช่วยเหลือเพิ่มเติมจากหน่วยงานภายนอก เช่น ความช่วยเหลือด้านอาหาร น้ำดื่ม การรักษาพยาบาล สุขอนามัยและการกำจัดสิ่งปฏิกูล เป็นต้น รวมทั้งจัดทำฐานข้อมูล การสำรวจความเสียหาย เพื่อเป็นข้อมูลในการฟื้นฟูและกำหนดกรอบแนวทางในการสร้างคืนใหม่ได้อย่างเหมาะสมและมีประสิทธิภาพ โดยมีหลักการปฏิบัติ ดังนี้

(1.1) ชุมชน/หมู่บ้าน สำรวจความเสียหายระบบสาธารณูปโภคและสิ่งสาธารณประโยชน์ต่างๆ จนถึงระดับครัวเรือน รวมทั้งจัดทำฐานข้อมูลการสำรวจความเสียหาย เพื่อเป็นข้อมูลในการฟื้นฟูและกำหนดกรอบแนวทางในการสร้างคืนใหม่ได้อย่างเหมาะสมและมีประสิทธิภาพ

(1.2) องค์การบริหารส่วนตำบลปันท้าวหลวงประเมินความจำเป็นในการฟื้นฟูภายหลังการเกิดสาธารณภัย ดังนี้

(1) ข้อมูลพื้นฐานด้านชุมชน เช่น ประชากร เศรษฐกิจ สังคม และวัฒนธรรม

(2) ข้อมูลด้านความเสียหายจากสาธารณภัย การจัดการในภาวะฉุกเฉินการช่วยเหลือจากภายนอก

(3) ข้อมูลการวิเคราะห์ความสามารถในการเผชิญเหตุของชุมชน ความอ่อนแอหรือความล่อแหลมต่อสาธารณภัยที่เกิดขึ้น

(1.3) สำรวจและประเมินความจำเป็นในการฟื้นฟูภายหลังเหตุการณ์สาธารณภัยควรสำรวจข้อมูลดังต่อไปนี้

(1) ข้อมูลการฟื้นฟูผู้ประสบภัย เช่น ด้านอาหาร การเงิน สิ่งของเครื่องใช้ ที่พักพิง สุขภาพ สุขภาพ และสิ่งแวดล้อมการประกอบอาชีพ และองค์ความรู้ (การช่วยเหลือยามฉุกเฉิน สุขภาพ ฯลฯ) โดยให้คำนึงถึงการฟื้นฟูกลุ่มเปราะบาง (กลุ่มเด็ก สตรีมีครรภ์ คนชรา ผู้ป่วย และผู้พิการ) ที่ได้รับผลกระทบจากสาธารณภัยเป็นพิเศษ

(2) ข้อมูลการฟื้นฟูพื้นที่ประสบภัย เช่น ที่อยู่อาศัย สถานศึกษา โรงพยาบาล สิ่งก่อสร้างต่างๆ การชลประทาน การขนส่ง การสื่อสาร อุตสาหกรรม ระบบสุขภาพ เป็นต้น

(1.4) กองอำนวยการป้องกันและบรรเทาสาธารณภัยองค์การบริหารส่วนตำบลปันท้าวหลวงจัดตั้งคณะทำงานประสานกับชุมชน/หมู่บ้าน ให้ตรวจสอบรายละเอียดความเสียหาย การให้ความช่วยเหลือ และความต้องการเบื้องต้นของผู้ประสบภัยโดยเร็ว

(1.5) ดำเนินการฟื้นฟูโครงสร้างพื้นฐานที่เสียหายในเบื้องต้น โดยงบประมาณที่อยู่ในความรับผิดชอบ กรณีที่เกินขีดความสามารถให้ขอรับการสนับสนุนจากงบกลางขององค์กรปกครองส่วนท้องถิ่นหรือหน่วยงานที่เกี่ยวข้อง

(1.6) รายงานสรุปการประเมินความเสียหายและแนวทางการฟื้นฟูไปยังกองอำนาจการป้องกันและบรรเทาสาธารณภัยอำเภอและจังหวัด เพื่อขอรับการสนับสนุนในการฟื้นฟู ซ่อมแซม และบูรณะโครงสร้างพื้นฐานที่ได้รับความเสียหาย (คณะกรรมการให้ความช่วยเหลือผู้ประสบภัยพิบัติอำเภอ (ก.ช.ภ.อ.) และคณะกรรมการให้ความช่วยเหลือผู้ประสบภัยพิบัติจังหวัด (ก.ช.ภ.จ.))

การประเมินความเสียหายและความต้องการความช่วยเหลือ จะต้องมีความเชื่อมโยงกับการตอบสนองความต้องการของผู้ที่ได้รับผลกระทบตามหลักมาตรฐาน โดยคำนึงถึงปัจจัยด้านต่างๆ เช่น อายุ เพศ เชื้อชาติ ศาสนา สตรีมีครรภ์ และผู้พิการ เพื่อประกอบการพิจารณา

(ทั้งนี้ ในการประเมินความต้องการหลังเกิดสาธารณภัยใช้แบบประเมินตามภาคผนวก ด และ ภาคผนวก ต)

(2) **แนวทางปฏิบัติในการจัดตั้งระบบและกลไกในการประเมินความต้องการหลังเกิดสาธารณภัย (PDNA)** ให้ กองอำนาจการป้องกันและบรรเทาสาธารณภัย องค์การบริหารส่วนตำบลปรับแต่จัดให้มีทีมประเมิน PDNA ในทุกภาคส่วนที่เกี่ยวข้องกับการประเมิน โดยมีขั้นตอนการปฏิบัติ (SOP) และคู่มือเพื่อใช้เป็นกรอบแนวทางในการปฏิบัติการประเมินความต้องการหลังเกิดสาธารณภัยแบบบูรณาการที่มีประสิทธิภาพ

## กลยุทธ์ที่ 2 พัฒนาแนวทางการจัดการด้านการฟื้นฟู

### (1) แนวทางปฏิบัติในการฟื้นฟูด้านต่างๆ

กองอำนาจการป้องกันและบรรเทาสาธารณภัย องค์การบริหารส่วนตำบลปรับแต่จัดทำแผนฟื้นฟูทั้งในระยะสั้น ระยะกลาง และระยะยาว โดยดำเนินการตามหลักการ ดังนี้

#### (1.1) การฟื้นฟูระยะสั้น

เป็นการดำเนินการต่อเนื่องจากการค้นหา การบรรเทา และการช่วยเหลือได้ยุติลง เพื่อสนองความต้องการที่จำเป็นของผู้ประสบภัย ธุรกิจ ชุมชนที่ได้รับผลกระทบจากสาธารณภัยในระยะเร่งด่วนหรือระยะสั้น รวมถึงการจัดมาตรการด้านการรักษาความปลอดภัยไม่ให้เกิดอันตรายหรือสาธารณภัย ซ้ำขึ้นอีก การประเมินความเสียหายของโครงสร้างพื้นฐาน การจัดเตรียมที่พักอาศัยชั่วคราว และการให้บริการสาธารณสุข โดยมีแนวทางปฏิบัติ ดังนี้

##### (1.1.1) การสงเคราะห์และช่วยเหลือผู้ประสบภัยในเบื้องต้น

เป็นการฟื้นฟูด้านสมรรถภาพทางกายให้แก่ผู้ประสบภัย เช่น การตรวจรักษา ป้องกันควบคุมโรค และการฟื้นฟูความแข็งแรงทางร่างกาย เป็นต้น รวมถึงการฟื้นฟูด้านสภาพจิตใจและจิตสังคมของผู้ได้รับผลกระทบ ตลอดจนการกระตุ้นและช่วยเหลือให้เกิดการปรับตัวให้เข้ากับการเปลี่ยนแปลงตามความจำเป็น โดยให้โรงพยาบาลส่งเสริมสุขภาพประจำตำบลเป็นหน่วยนำหลัก โดยดำเนินการ ดังนี้

##### (1) การช่วยเหลือและสงเคราะห์ผู้ประสบภัย

- แจงให้ชุมชน/หมู่บ้าน สสำรวจตรวจสอบข้อมูลผู้ประสบภัยและความเสียหาย เพื่อให้ความช่วยเหลือต่างๆ ตรงกับข้อเท็จจริงตลอดจนส่งผู้ประสบภัยกลับภูมิลำเนา

- ให้มีการประสานงานระหว่างหน่วยงานของรัฐ และองค์กรภาคเอกชนในการ  
สงเคราะห์ผู้ประสบภัยให้เป็นไปอย่างมีระบบ รวดเร็ว ท้วถึง และหลีกเลี่ยงความซ้ำซ้อนในการสงเคราะห์  
ผู้ประสบภัย

- ให้ชุมชน/หมู่บ้าน จัดทำบัญชีรายชื่อผู้ประสบภัยและทรัพย์สินที่เสียหายไว้  
เป็นหลักฐานเพื่อการสงเคราะห์ผู้ประสบภัย พร้อมทั้งออกหนังสือรับรองให้ผู้ประสบภัยไว้เป็นหลักฐานในการ  
รับการสงเคราะห์และฟื้นฟู

- จัดให้มีการรักษาพยาบาลแก่ผู้ประสบภัยอย่างต่อเนื่องจนกว่าจะหาย  
กลับมาดำรงชีวิตได้ตามปกติ รวมทั้งจัดการที่พักอาศัยชั่วคราว และระบบสุขภาพเฝ้าระวังผู้ประสบภัย ในกรณี  
ต้องอพยพจากพื้นที่อันตราย

- ให้การสงเคราะห์แก่ครอบครัวของผู้ที่ประสบภัยอย่างต่อเนื่อง โดยเฉพาะ  
ในกรณีที่ผู้เป็นหัวหน้าครอบครัวประสบภัยจนเสียชีวิตหรือไม่สามารถประกอบอาชีพต่อไปได้ โดยการให้  
ทุนการศึกษาแก่บุตรของผู้ประสบภัยจนจบการศึกษาภาคบังคับ และโดยการจัดหาอาชีพให้แก่บุคคลในครอบครัว

- เลี้ยงดูผู้ประสบภัยที่ไม่สามารถช่วยเหลือตัวเองได้ในระยะแรก เช่น ดูแลเด็ก  
กำพร้า นักเรียน นักศึกษา คนพิการ และผู้สูงอายุที่ประสบภัย

(1.1.2) การป้องกัน ฝ้าระวัง และควบคุมโรคระบาด ทั้งคนและสัตว์

(1.1.3) ประชาสัมพันธ์เพื่อเสริมสร้างขวัญและกำลังใจของประชาชนให้คืนสู่  
สภาพปกติโดยเร็ว

(1.1.4) รายงานข่าวและประชาสัมพันธ์ข่าวสารต่อสาธารณชนให้ทราบ  
สถานการณ์เป็นระยะๆ

#### (1.1.2) การฟื้นฟูพื้นที่ประสบภัย

เป็นการบูรณะที่อยู่อาศัย โครงสร้างพื้นฐานต่างๆ ที่ได้รับความเสียหายจาก  
เหตุการณ์สาธารณภัยให้กลับสู่สภาพที่สามารถใช้งานได้ ทั้งนี้ ควรให้ความสำคัญกับการฟื้นฟู  
ทรัพยากรธรรมชาติและสิ่งแวดล้อมด้วยตามความเหมาะสมกับสถานการณ์และการใช้งาน หากการบูรณะ  
โครงสร้างและสิ่งก่อสร้างหรือการฟื้นฟูทรัพยากรธรรมชาติและสิ่งแวดล้อมที่ต้องฟื้นฟูให้ดีกว่าเดิม อาจต้องใช้  
เวลาและงบประมาณในการฟื้นฟู ควรกำหนดแผนงานไว้ในการฟื้นฟูระยะยาวต่อไป และการฟื้นฟูพื้นที่ประสบภัย  
ในระยะเริ่มต้นให้ปฏิบัติ ดังนี้

(1) ทำความสะอาดบ้านเรือน ชุมชน และสิ่งสาธารณประโยชน์ ในพื้นที่ประสบภัย  
และขนย้ายขยะมูลฝอย

(2) ให้องค์การบริหารส่วนตำบลป็นแต่ ที่เกิดเหตุ ดำเนินการฟื้นฟูพื้นที่ประสบ  
ภัย ปรับสภาพภูมิทัศน์ และแก้ไขปัญหาสิ่งแวดล้อมและมลภาวะเป็นพิษ

(3) กรณีที่เกินขีดความสามารถขององค์การบริหารส่วนตำบลป็นแต่ให้หน่วยงาน  
ที่รับผิดชอบโครงสร้างพื้นฐานนั้นๆ ดำเนินการฟื้นฟู ซ่อมแซม และบูรณะโครงการที่ได้รับความเสียหาย ดังนี้

- ทางหลวงแผ่นดินและเส้นทางคมนาคม

- ดำเนินการโดยแขวงทางหลวงจังหวัดพัทลุง และแขวงทางหลวงชนบท  
จังหวัดพัทลุง

- ระบบไฟฟ้า ดำเนินการโดยการไฟฟ้าส่วนภูมิภาคจังหวัดพัทลุง และการไฟฟ้าฝ่ายผลิตแห่งประเทศไทย

- ระบบประปา

ดำเนินการโดยการประปาส่วนภูมิภาคจังหวัดพัทลุง

(4) ให้รื้อถอนซากปรักหักพัง และซ่อมแซมสิ่งสาธารณูปโภค โครงสร้างพื้นฐาน และอาคารบ้านเรือนของผู้ประสบภัย เพื่อให้สามารถประกอบอาชีพได้ต่อไป

(5) ซ่อมแซมสถานที่ราชการ โรงเรียน สถานศึกษา วัด โบราณสถาน สถานที่ราชการ สถานที่ท่องเที่ยว และสาธารณูปโภคต่างๆ ให้กลับมาใช้งานได้ตามเดิม

(6) พื้นที่ประสบภัย เช่น การเก็บซากปรักหักพัง การตรวจสอบความแข็งแรงของอาคารเบื้องต้น การออกแบบวางผังเมือง การจัดหาแหล่งน้ำอุปโภคบริโภค การจัดทำภูมิทัศน์ ดำเนินการโดยสำนักงานโยธาธิการและผังเมืองจังหวัดพัทลุง สำนักชลประทานที่ 16 โครงการชลประทานจังหวัดพัทลุง องค์การบริหารส่วนจังหวัดพัทลุง และหน่วยงานอื่นๆ ที่เกี่ยวข้อง

### (3) การฟื้นฟูระยะกลาง/ระยะยาว

(3.1) การฟื้นฟูระยะกลางเป็นการดำเนินการต่อเนื่องโดยการประสานและสนับสนุนชุมชนที่ประสบภัย ฟื้นฟู หรือสร้างสิ่งอำนวยความสะดวกในการดำรงชีวิตขึ้นใหม่ การฟื้นฟูเศรษฐกิจและสิ่งแวดล้อม รวมทั้งสภาพร่างกาย จิตใจ และสังคมของผู้ประสบภัย โดยให้ปฏิบัติ ดังนี้

- การฟื้นฟูโครงสร้างพื้นฐานต่างๆ ที่จำเป็นต่อการดำรงชีวิต เช่น ประปา ไฟฟ้า ระบบโทรคมนาคม เป็นต้น

- การฟื้นฟูและเสริมสร้างความเข้มแข็งทางเศรษฐกิจ

ให้กองคลังขององค์การบริหารส่วนตำบลปันแต เป็นหน่วยหลักในการฟื้นฟูและเสริมสร้างความเข้มแข็งทางเศรษฐกิจ ทั้งนี้ ให้สามารถร่วมมือกับภาคเอกชน ได้แก่ หอการค้า สมาอุตสาหกรรม สมาคมท่องเที่ยว และหน่วยงานที่เกี่ยวข้องกับระบบเศรษฐกิจและการพาณิชย์ขององค์การบริหารส่วนตำบลปันแต

(3.2) สำหรับการฟื้นฟูระยะยาว เป็นการดำเนินการต่อเนื่องจากระยะกลาง ซึ่งอาจใช้เวลาหลายเดือนหรือหลายปีนับจากหลังเกิดสาธารณภัย โดยมุ่งเน้นการกลับสู่สภาวะปกติ หรือให้ดียิ่งขึ้นกว่าเดิม โดยสำนักงานโยธาธิการและผังเมือง จังหวัดพัทลุง ทำการสำรวจและจัดทำแผนโครงการ เพื่อวางแผนการฟื้นฟูพื้นที่เกิดภัย ให้สามารถรองรับสาธารณภัยที่จะเกิดขึ้นในอนาคตได้ดีกว่าและปลอดภัยกว่าเดิม โดยมีแนวทางปฏิบัติ ดังนี้

- ให้องค์การบริหารส่วนตำบลปันแตเป็นหน่วยหลักในการวางแผนและดำเนินกิจกรรมฟื้นฟูชุมชนร่วมกับหน่วยงานที่เกี่ยวข้องได้อย่างมีประสิทธิภาพ โดยอาศัยการมีส่วนร่วมกับชุมชน เพื่อให้มีความพร้อมรับมือและฟื้นกลับอย่างรวดเร็ว เป็นการดำเนินงานฟื้นฟูที่ต่อเนื่องจากการบรรเทาภัยที่เกิดขึ้น การให้ความช่วยเหลือทางวิชาการในการวางแผนฟื้นฟู การระบุและติดตามการแก้ไขความขัดแย้ง และการลดความแตกต่าง การประยุกต์ใช้หลักการพัฒนาอย่างยั่งยืนในการวางแผน และการกำหนดการประสานความต้องการที่ยังไม่ได้รับการช่วยเหลือ

- ให้มีการบูรณะและการก่อสร้างที่อยู่อาศัยที่ถูกทำลายและได้รับความเสียหายใหม่หรือพัฒนาที่อยู่อาศัยถาวร เพื่อเป็นทางเลือกใหม่ในการแก้ไขปัญหาด้านที่อยู่อาศัยที่จะรองรับ โดยชุมชนมีส่วนในการเสริมสร้างความถาวรยั่งยืนและความต้านทานต่อสาธารณภัยของที่อยู่อาศัย ทั้งนี้ การฟื้นฟูที่อยู่อาศัยมุ่งที่จะแก้ไขปัญหาด้านที่อยู่อาศัยให้ผู้ประสบภัยหลังการเกิดสาธารณภัยเพื่อป้องกันและลดผลกระทบต่อสาธารณภัยที่จะเกิดขึ้นอีก

- ปกป้องทรัพยากรธรรมชาติและสิ่งแวดล้อมและทรัพย์สินทางประวัติศาสตร์ ในการดำเนินงานตอบโต้และฟื้นฟูที่เหมาะสม เพื่อที่จะสงวน อนุรักษ์ บูรณะและปฏิสังขรณ์ให้กลับคืนสู่สภาพเดิมหรือดีกว่าหรือปลอดภัยกว่าเดิม

### กลยุทธ์ที่ 3 เสริมสร้างแนวทางการฟื้นฟูที่ดีกว่าและปลอดภัยกว่าเดิม (Build Back Better and Safer)

การฟื้นฟูให้ดีกว่าและปลอดภัยกว่าเดิม (Build Back Better and Safer) เป็นการนำมาตรการด้านการฟื้นฟู พื้นสภาพ และซ่อมสร้าง มาใช้เพื่อวางแผนในการลดความเสี่ยงที่มีอยู่เดิมและป้องกันไม่ให้ความเสี่ยงใหม่เกิดขึ้น และการปรับวิถีชีวิตที่ไม่คุ้นเคยให้เป็นสิ่งปกติใหม่ (New Normal) รวมถึงการนำผลการศึกษา วิจัย นวัตกรรม และเทคโนโลยีมาใช้สนับสนุนในการฟื้นฟูอย่างยั่งยืน ดังนี้

#### (1) แนวทางปฏิบัติในการวางแผนและสนับสนุนการฟื้นฟูชุมชนและการพัฒนาศักยภาพ

จัดให้มีการวางแผนและดำเนินกิจกรรมฟื้นฟูอย่างมีประสิทธิภาพ โดยการมีส่วนร่วมกับชุมชนเพื่อให้มีความพร้อมรับมือและฟื้นกลับอย่างรวดเร็ว ซึ่งเป็นการดำเนินงานฟื้นฟูที่ต่อเนื่องจากการบรรเทาภัยที่เกิดขึ้น โดยจัดเวทีประชุมหารือเพื่อบูรณาการกระบวนการวางแผนการฟื้นฟูให้มีสาระสำคัญ เช่น ระบุขอบเขต ลักษณะสำคัญของผลกระทบจากภัย การให้ความช่วยเหลือทางวิชาการในการวางแผนการฟื้นฟู การระบุและติดตามการแก้ไขความขัดแย้ง และการลดความแตกต่าง รวมถึงการประยุกต์ใช้หลักการพัฒนาอย่างยั่งยืนในการวางแผน และการกำหนดการประสานความต้องการที่ยังไม่ได้รับการช่วยเหลือ

#### (2) แนวทางปฏิบัติในการวางแผนและสนับสนุนการฟื้นฟูบริการด้านสุขภาพ และการบริการสังคม

เสริมสร้างความพร้อมที่จะรับมือ และการฟื้นกลับสู่สภาวะปกติได้อย่างรวดเร็วของท้องถิ่นในการบริการด้านสุขภาพ และการบริการด้านสังคมของบุคคลและชุมชนที่ประสบภัย ครอบคลุมถึงการสาธารณสุข สุขภาพจิต และการบริการทางการแพทย์

#### (3) แนวทางปฏิบัติในการวางแผนและสนับสนุนการฟื้นฟูที่อยู่อาศัย

จัดให้มีการบูรณะ และการก่อสร้างที่อยู่อาศัยที่ถูกทำลายและได้รับความเสียหายใหม่หรือพัฒนาที่อยู่อาศัยถาวร เพื่อเป็นทางเลือกใหม่ในการแก้ไขปัญหาด้านที่อยู่อาศัยที่จะรองรับความต้องการของทั้งชุมชนได้อย่างมีประสิทธิภาพ โดยชุมชนมีส่วนในการเสริมสร้างความถาวรยั่งยืนและความต้านทานต่อสาธารณภัยของที่อยู่อาศัย ทั้งนี้ ภารกิจสนับสนุนการฟื้นฟูที่อยู่อาศัยมุ่งที่จะแก้ไขปัญหาด้านที่อยู่อาศัยหลังการเกิดสาธารณภัยเพื่อป้องกันและลดผลกระทบต่อสาธารณภัยที่จะเกิดขึ้นอีก

#### (4) แนวทางปฏิบัติในการวางแผนและสนับสนุนการฟื้นฟูระบบโครงสร้างพื้นฐาน

เพิ่มศักยภาพในการดำเนินงานฟื้นฟูระบบโครงสร้างพื้นฐานให้ลุล่วงเร็วขึ้น โดยจะเกี่ยวข้องกับหน่วยงานเครือข่ายทั้งภาครัฐและเอกชนที่มีความเชี่ยวชาญด้านวิศวกรรมบริการและประชาชนในภาคส่วนโครงสร้างพื้นฐานหลายภาคส่วน ซึ่งมีขอบเขตครอบคลุมโครงสร้างพื้นฐาน ส่วนหลักและส่วนย่อยดังต่อไปนี้: พลังงาน น้ำ เชื้อเพลิง การสื่อสาร ระบบการขนส่ง การเกษตร (การผลิตอาหารและการจัดส่ง) สถานที่ทำการของรัฐบาล สาธารณูปโภค การสุขภาพ วิศวกรรม การควบคุม และระบบอื่น ๆ ที่สนับสนุนโครงสร้างพื้นฐานทางกายภาพด้านการสื่อสาร รวมถึงสถานที่ทำการสำหรับการให้บริการ ได้แก่ ความปลอดภัยสาธารณะ การบริการฉุกเฉิน และสถานที่พักผ่อนหย่อนใจ เป็นต้น

#### (5) แนวทางปฏิบัติในการวางแผนและสนับสนุนการฟื้นฟูทรัพยากรธรรมชาติและสิ่งแวดล้อม

ปกป้องทรัพยากรธรรมชาติและสิ่งแวดล้อม และทรัพย์สินทางประวัติศาสตร์ในการดำเนินงานตอบโต้และฟื้นฟูที่เหมาะสม เพื่อที่จะสงวน อนุรักษ์ บูรณะ และปฏิสังขรณ์ให้กลับคืนสู่สภาพเดิมหรือดีกว่าหรือปลอดภัยกว่าเดิมตามที่ชุมชนร้องขอการสนับสนุน โดยเป็นการกระตุ้นให้หน่วยงานที่มีหน้าที่รับผิดชอบในทุกระดับ รวมถึงหน่วยงานภาคเอกชนที่เป็นเครือข่ายให้การสนับสนุนแผนงานและภารกิจสำคัญตามแผนปฏิบัติการท้องถิ่นที่กำหนดวิธีการที่จะใช้ทรัพยากรและสมรรถนะเพื่อตอบสนองความต้องการของชุมชนได้ตรงและเพียงพอ

#### (6) แนวทางปฏิบัติในการวางแผนและสนับสนุนการฟื้นฟูระบบเศรษฐกิจ

ส่งเสริมและสนับสนุนการพลิกฟื้นระบบเศรษฐกิจ รวมถึงด้านเกษตรกรรมคืนสู่สถานะที่มั่นคงและพัฒนาโอกาสทางเศรษฐกิจ ซึ่งจะส่งผลให้ชุมชนเกิดความเข้มแข็งยั่งยืน และสามารถอยู่รอดในเชิงเศรษฐกิจได้ ทั้งนี้ สาธารณภัยไม่เพียงแต่สร้างความเสียหายต่อทรัพย์สินเท่านั้น แต่ยังเกิดความเสียหายให้กับตลาดสินค้าและบริการทั้งหมดอีกด้วย ดังนั้น ความรวดเร็วและประสิทธิภาพในการพลิกฟื้นชุมชนให้สามารถพึ่งพาตนเอง และมีความสามารถในการอยู่รอดขึ้นอยู่กับ การปรับตัวอย่างรวดเร็วให้เข้ากับสภาวะตลาดที่เปลี่ยนแปลง การเปิดดำเนินธุรกิจต่อเนื่อง และ/หรือ การสร้างธุรกิจใหม่ การดำเนินธุรกิจทำให้มีการจ้างคนงาน การจัดหาบริการให้และตอบสนอง ความต้องการของชุมชน รวมถึงการสร้างรายได้อีกครั้งซึ่งเป็นการช่วยเหลือชุมชน รวมถึงการสนับสนุนทางการเงินในการฟื้นฟูด้านอื่นๆ ที่มีความจำเป็นต่อการเสริมสร้างความเข้มแข็งทางเศรษฐกิจ การดึงดูดการลงทุนจากภายนอก และบทบาทการมีส่วนร่วมของภาคเอกชนเป็นประเด็นสำคัญที่ไม่อาจมองข้ามได้ในฐานะที่เป็นรากฐานที่สำคัญสำหรับการฟื้นฟูเศรษฐกิจ

## บทที่ 7

### ยุทธศาสตร์ที่ 4 : การส่งเสริมการเป็นหุ้นส่วนระหว่างประเทศ ในการจัดการความเสี่ยงจากสาธารณสุข

จากสถิติสาธารณสุขของโลกแสดงให้เห็นแนวโน้มการเกิดสาธารณสุขที่มีความรุนแรงและความถี่มากขึ้น ทั้งการเกิดสาธารณสุขรูปแบบเดิม และภัยคุกคามรูปแบบใหม่ ก่อให้เกิดความเสียหายแก่ชีวิตและทรัพย์สิน ทำให้การพัฒนาต่าง ๆ หยุดชะงัก ส่งผลกระทบต่อเศรษฐกิจและสังคมในระยะยาว ประชาคมโลก จึงตระหนักถึงความสำคัญในการยกระดับความร่วมมือในเชิงหุ้นส่วนทางยุทธศาสตร์ (Strategic Partnership) เพื่อดำเนินการไปสู่เป้าหมายร่วมกัน (Common Goals) ในการลดความเสี่ยงจากสาธารณสุข

ในขณะเดียวกันประเทศไทยจำเป็นต้องสร้างความเป็นหุ้นส่วนการจัดการสาธารณสุขและประสานความร่วมมือระหว่างประเทศด้านการให้ความช่วยเหลือทางมนุษยธรรมในทุก ๆ ระดับร่วมกับประเทศต่าง ๆ และหน่วยงานภาคีเครือข่ายในระดับสากล โดยการนำแนวคิดกรอบการพัฒนาระดับโลกที่เกี่ยวข้อง เช่น การลดความเสี่ยงจากสาธารณสุข การปรับตัวต่อการเปลี่ยนแปลงสภาพภูมิอากาศ และการพัฒนาที่ยั่งยืน เป็นต้น มาเชื่อมโยง (Coherence) และปรับใช้กับแผนพัฒนาทุกภาคส่วนเพื่อการลดความเสี่ยงจากสาธารณสุขตามบริบทของประเทศสู่การปฏิบัติตั้งแต่ระดับชาติจนถึงระดับชุมชน (Localization) รวมถึงการพัฒนาศักยภาพของชุมชนให้เกิดความยั่งยืนและมีภูมิคุ้มกันต่อการเปลี่ยนแปลง นอกจากนี้ ยังต้องส่งเสริมการพัฒนาศักยภาพในการจัดการสาธารณสุขทั้งระบบของประเทศผ่านการเรียนรู้ร่วมกัน สร้างระบบการบูรณาการทรัพยากรที่เหมาะสม สนับสนุนการแลกเปลี่ยนประสบการณ์และแนวทางปฏิบัติที่ดี (Best Practice) เพื่อสร้างความร่วมมือ ความรู้ความเข้าใจเกี่ยวกับความเสี่ยง และนำไปสู่การปฏิบัติเพื่อลดความเสี่ยง (Risk-Informed) ให้เกิดความตระหนักในการลงทุนที่คำนึงถึงความเสี่ยงและประโยชน์ที่ได้รับอย่างรอบด้าน และสมดุล อันจะนำไปสู่การพัฒนาอย่างยั่งยืน

#### 7.1 แนวคิดการส่งเสริมการเป็นหุ้นส่วนระหว่างประเทศในการจัดการความเสี่ยงจากสาธารณสุข

การลดความเสี่ยงจากสาธารณสุขเป็นหัวใจหลักของการพัฒนาที่ยั่งยืน ซึ่งต้องอาศัยความร่วมมือแบบเป็นหุ้นส่วน (Partnership) จากทุกภาคส่วนในทุกระดับอย่างครอบคลุม (Inclusive approach) โดยแต่ละประเทศต้องเห็นพ้องร่วมกันในการวางแผนและดำเนินกิจกรรมที่คำนึงถึงความเสี่ยงจากสาธารณสุข รวมถึงการประชุมหารือ การแลกเปลี่ยนเรียนรู้ การพัฒนาศักยภาพการจัดการความเสี่ยงจากสาธารณสุขภายใต้กรอบความร่วมมือต่าง ๆ การประเมินผลสัมฤทธิ์ของการปฏิบัติงาน เพื่อให้เกิดผลผลิตอย่างเป็นรูปธรรม และเกิดประสิทธิภาพสูงสุด โดยการส่งเสริมบทบาทของประเทศไทย ให้มีความมั่นคง (Security) มีความมั่งคั่ง และยั่งยืน (Sustainability) มีสถานะและเกียรติภูมิ (Status) มีมาตรฐานสากล (Standard) และมีเอกภาพ มีพลัง (Synergy)

#### 7.2 เป้าประสงค์

- 7.2.1 เพื่อให้ทุกภาคส่วนมีความตระหนัก และเข้าร่วมเป็นหุ้นส่วนในการจัดการความเสี่ยงจากสาธารณสุขอย่างยั่งยืน
- 7.2.2 เพื่อยกระดับมาตรฐานการจัดการความเสี่ยงจากสาธารณสุขในระดับชุมชน ระดับชาติ และนานาชาติ
- 7.2.3 เพื่อยกระดับการประสานความช่วยเหลือด้านมนุษยธรรมอย่างมีประสิทธิภาพ

### 7.3 กลยุทธ์การส่งเสริมการเป็นหุ้นส่วนในการจัดการความเสี่ยงจากสาธารณภัย

เพื่อเป็นการส่งเสริมศักยภาพ และพัฒนาความร่วมมือของหน่วยงานภาคีเครือข่ายตามแนวทางของกรอบการพัฒนาในระดับโลก องค์กรบริหารส่วนตำบลปิ่นแตจึงได้นำแนวคิดตามกรอบของประเทศซึ่งมุ่งเน้นการส่งเสริมและประสานความร่วมมือกับหน่วยงานระหว่างประเทศในการจัดการความเสี่ยงจากสาธารณภัยที่สอดคล้องกับกรอบนโยบายต่างประเทศ ซึ่งต้องพิจารณาจากความเชี่ยวชาญและประสบการณ์ที่จะได้รับประโยชน์ร่วมกัน โดยเฉพาะความร่วมมือกับประเทศเพื่อนบ้าน ระดับภูมิภาค และระดับโลก มาเป็นแนวทางในการปฏิบัติในการส่งเสริมการเป็นหุ้นส่วนในการจัดการความเสี่ยงจากสาธารณภัยทั้งนี้ องค์กรบริหารส่วนตำบลปิ่นแตดำเนินยุทธศาสตร์การเป็นหุ้นส่วนด้านการจัดการความเสี่ยงจากสาธารณภัยทั้งแบบทวิภาคี และพหุภาคีตามแนวทางของประเทศ ดังนี้

(1) ให้มีการจัดทำบันทึกความเข้าใจ (Memorandum of Understanding : MOU) ความร่วมมือทางวิชาการด้านการลดความเสี่ยงจากสาธารณภัยกับประเทศเพื่อนบ้านที่มีชายแดนติดกัน

(2) จัดทำโครงการความร่วมมือเพื่อการพัฒนาการจัดการความเสี่ยงจากสาธารณภัย โดยริเริ่มในภาคส่วนต่างๆ อาทิ ภาคเกษตร ภาคคมนาคม ภาคการศึกษา ภาคสาธารณสุข เป็นต้น

(3) ร่วมกันพัฒนาเทคโนโลยีและนวัตกรรมเพื่อการป้องกันและลดผลกระทบ เช่น การจัดทำแผนที่เสี่ยงภัย การพัฒนาระบบแจ้งเตือนภัย การจัดทำกรอบและแผนการฟื้นฟูหลังการเกิดสาธารณภัย การพัฒนาทรัพยากรมนุษย์ด้านการจัดการความเสี่ยงจากสาธารณภัย เป็นต้น

(4) เข้าร่วมประชุมสัมมนาเวทีแลกเปลี่ยน (Platform) องค์กรความรู้ทางวิชาการ และการฝึกซ้อมด้านการจัดการสาธารณภัย การฝึกการรับและให้ความช่วยเหลือด้านมนุษยธรรมจากต่างประเทศ เป็นต้น

## บทที่ 8

### ยุทธศาสตร์ที่ 5 : การเพิ่มประสิทธิภาพระบบบริหารจัดการและประยุกต์ใช้นวัตกรรมด้านสาธารณสุข

ระบบบริหารจัดการ (Management System) และนวัตกรรม (Innovation) เป็นเครื่องมือที่ใช้เพิ่มประสิทธิภาพการทำงานให้เกิดความรวดเร็ว ความประหยัด เพิ่มขีดความสามารถในการทำงาน โดยการพัฒนาคน องค์กร หน่วยงาน รวมไปถึงการปรับปรุงในกระบวนการทำงานที่มีอยู่เดิมให้มีคุณภาพ และประสิทธิภาพดียิ่งขึ้น ดังนั้น เพื่อให้การจัดการสาธารณสุขของประเทศเกิดประสิทธิภาพสูงสุดจึงใช้ระบบบริหารจัดการ และนวัตกรรม ภายใต้กรอบแนวคิดการพัฒนานวัตกรรมอย่างยั่งยืน โดยใช้ฐานข้อมูล องค์กรความรู้ เทคโนโลยี การลงทุน บุคลากร องค์กรที่เกี่ยวข้อง การวิจัยและการสร้างนวัตกรรมด้านสาธารณสุข การทบทวนและบังคับใช้กฎหมาย ตลอดจนการเสริมสร้างความเข้าใจความตระหนักและเพิ่มศักยภาพของชุมชนในการป้องกันและจัดการสาธารณสุข เป็นเครื่องมือในการพัฒนาปรับปรุงการจัดการความเสี่ยงจากสาธารณสุขของประเทศให้ดียิ่งขึ้น

#### 8.1 แนวคิดการเพิ่มประสิทธิภาพระบบบริหารจัดการและสร้างนวัตกรรมด้านสาธารณสุข

สาธารณสุขที่เกิดขึ้นมีแนวโน้มทวีความรุนแรง มีความถี่ในการเกิดเพิ่มขึ้น มีลักษณะการเกิดที่ไม่แน่นอน ผันผวนตลอดเวลา มีความซับซ้อน ทำให้การจัดการความเสี่ยงจากสาธารณสุขรูปแบบเดิมไม่สามารถดำเนินการได้อย่างมีประสิทธิภาพ จึงมีความจำเป็นต้องมีการปรับเปลี่ยนการจัดการสาธารณสุขและการสร้างการจัดการสาธารณสุขรูปแบบใหม่ เพื่อตอบสนองต่อการจัดการสาธารณสุขที่มีความซับซ้อนเพิ่มขึ้น โดยใช้กรอบแนวคิดการเพิ่มประสิทธิภาพระบบบริหารจัดการที่มุ่งเน้นการสร้างการมีส่วนร่วมการสร้างภูมิคุ้มกัน จากสาธารณสุขในทุกภาคส่วน โดยมีชุมชนเป็นฐาน (Community Based Disaster Risk Management : CBDRM) เป็นแนวทางและวางรากฐานให้ชุมชนมีส่วนร่วมกับหน่วยงานภาครัฐอย่างเข้มแข็ง การพัฒนาศักยภาพให้ชุมชนหรือเมืองมีความสามารถรับมือและปรับตัวกับสาธารณสุขที่เปลี่ยนแปลงไป (Smart Community/City) รวมถึงการสร้างนวัตกรรมด้านสาธารณสุข โดยใช้ความคิดสร้างสรรค์เพื่อพัฒนาหรือประดิษฐ์สิ่งใหม่ๆ เช่น การบริการ ผลิตภัณฑ์ หรือกระบวนการใหม่ๆ (Service, Product, Process) ที่มีคุณค่า (Value Creation) สามารถพัฒนาต่อยอดเพื่อนำไปสู่การเปลี่ยนแปลงการจัดการความเสี่ยงจากสาธารณสุขที่ดีขึ้นเป็นมาตรฐานสากลและมีความยั่งยืน

#### 8.2 เป้าประสงค์

8.2.1 เพื่อเพิ่มประสิทธิภาพการจัดการความเสี่ยงจากสาธารณสุขของประเทศโดยนำระบบอัจฉริยะในการสร้างระบบบริหารจัดการ การวิจัย นวัตกรรม เทคโนโลยี และภูมิปัญญา

8.2.2 เพื่อสร้างภูมิคุ้มกันด้วยการรู้เท่าทันภัยให้กับประชาชนทุกช่วงวัยอย่างเสมอภาค และการมีส่วนร่วมของผู้มีส่วนได้ส่วนเสียจากทุกภาคส่วน (Stakeholder)

### 8.3 กลยุทธ์การเพิ่มประสิทธิภาพระบบบริหารจัดการและสร้างนวัตกรรมด้านสาธารณสุข

#### กลยุทธ์ที่ 1 พัฒนาระบบสารสนเทศด้านสาธารณสุข

สารสนเทศด้านสาธารณสุขสามารถนำมาใช้ในการสนับสนุนการจัดการความเสี่ยงสาธารณสุข ตั้งแต่ การป้องกันและลดผลกระทบ การเตรียมความพร้อม การจัดการในภาวะฉุกเฉิน และการฟื้นฟูให้มีประสิทธิภาพมากขึ้น สามารถเข้าถึงและเชื่อมโยงข้อมูลจากแหล่งต่าง ๆ ไว้เป็นระบบเดียวกันและนำมาวิเคราะห์ประเมินผล เพื่อใช้ในการตัดสินใจ การปฏิบัติงาน รวมทั้งการเผยแพร่สู่สาธารณะ

แนวทางปฏิบัติการพัฒนาฐานข้อมูลสาธารณสุขขององค์การบริหารส่วนตำบลปันแต ดังนี้

(1) **แนวทางปฏิบัติในการใช้แพลตฟอร์ม (Platform)** สารสนเทศด้านการจัดการความเสี่ยงจากสาธารณสุขขององค์การบริหารส่วนตำบลปันแต โดยการจัดทำข้อมูลสารสนเทศสาธารณสุขภายใต้แพลตฟอร์มที่กองอำนวยการป้องกันและบรรเทาสาธารณภัยกลางกำหนด เพื่อให้พัฒนาระบบสารสนเทศระหว่างหน่วยงานที่เกี่ยวข้อง

(2) **แนวทางปฏิบัติในการจัดทำมาตรฐานชุดข้อมูลสาธารณสุขขององค์การบริหารส่วนตำบลปันแต** โดยเฉพาะอย่างยิ่งข้อมูลด้านสาธารณสุขเพื่อให้ทุกหน่วยงานสามารถนำระบบมาตรฐานกลางฐานข้อมูลไปดำเนินการจัดทำ พัฒนา ปรับปรุงระบบฐานข้อมูลของแต่ละหน่วยงานให้เป็นไปตามมาตรฐานเดียวกัน ซึ่งสามารถเชื่อมโยง และแลกเปลี่ยนข้อมูลระหว่างหน่วยงานได้ ฐานข้อมูลที่เกี่ยวข้อง ได้แก่

- (1) ข้อมูลด้านพื้นที่เสี่ยงภัย
- (2) ข้อมูลด้านทรัพยากร เครื่องมือ อุปกรณ์ เครื่องช่วย ผู้เชี่ยวชาญ
- (3) ข้อมูลข้อมูลทางสังคม ข้อมูลทางสาธารณสุข ข้อมูลโครงสร้างพื้นฐาน ข้อมูลทางเศรษฐกิจ
- (4) ข้อมูลด้านการให้ความช่วยเหลือ ความเสียหายและการฟื้นฟู

(3) **แนวทางปฏิบัติในการพัฒนาระบบวิเคราะห์และประมวลผลข้อมูลจากฐานข้อมูลสาธารณสุข**

สนับสนุนระบบการตัดสินใจ (Decision Support System : DSS) ในการจัดการความเสี่ยงสาธารณสุขด้านการป้องกันและลดผลกระทบ การเตรียมความพร้อม การจัดการในภาวะฉุกเฉิน การฟื้นฟูที่มีความถูกต้อง แม่นยำ รวดเร็วบนพื้นฐานหลักวิชาการทั้งมิติด้านเศรษฐกิจและสังคม และนำไปใช้ในการจัดการความเสี่ยงจากสาธารณสุขในพื้นที่ ภายใต้แพลตฟอร์ม (Platform) สารสนเทศ ด้านการจัดการ ความเสี่ยงจากสาธารณสุข ภายใต้ระบบที่กองอำนวยการป้องกันและบรรเทาสาธารณภัยกลางกำหนด

(4) **แนวทางปฏิบัติในการจัดทำระบบนำเสนอข้อมูลการเข้าถึงข้อมูล** สนับสนุนการใช้ประโยชน์จากการใช้ระบบสารสนเทศด้านการจัดการความเสี่ยงจากสาธารณสุข เช่น ระบบสืบค้น การคัดกรอง วิเคราะห์ การแสดงผลด้านการจัดการความเสี่ยงจากสาธารณสุข ภายใต้แพลตฟอร์ม (Platform) สารสนเทศ ที่กองอำนวยการป้องกันและบรรเทาสาธารณภัยกลางกำหนด

## กลยุทธ์ที่ 2 พัฒนาการจัดการองค์ความรู้ด้านการจัดการความเสี่ยงจากสาธารณภัย

การจัดการความเสี่ยงจากสาธารณภัยให้มีประสิทธิภาพและมีมาตรฐานตามหลักสากลจำเป็นต้องใช้ องค์ความรู้จากการศึกษา วิจัย นวัตกรรม เทคโนโลยี มาประยุกต์ใช้ในการดำเนินการในส่วนที่เกี่ยวข้อง นอกจากนี้ จำเป็นต้องมีกระบวนการเผยแพร่ถ่ายทอดองค์ความรู้ด้านการจัดการความเสี่ยงจากสาธารณภัย โดยเพิ่มขีดความสามารถให้บุคลากรด้านการจัดการความเสี่ยงจากสาธารณภัยมีทักษะในการปฏิบัติงาน รวมถึงประชาชน เพื่อให้เกิดการแลกเปลี่ยนเรียนรู้ นำไปสู่การเตรียมความพร้อมรับมือจากสาธารณภัยที่อาจเกิดขึ้น

**องค์การบริหารส่วนตำบลปันแต มีแนวทางปฏิบัติในการพัฒนาองค์ความรู้ด้านการจัดการ ความเสี่ยงจากสาธารณภัย ดังนี้**

### (1) แนวทางปฏิบัติในการส่งเสริมให้มีการวิจัย และพัฒนาเทคโนโลยี

กำหนดให้มีการส่งเสริมและพัฒนาเทคโนโลยีทั้งในภาครัฐ เอกชน ในพื้นที่ เพื่อประยุกต์ใช้ ในงานด้านการจัดการความเสี่ยงจากสาธารณภัย เพื่อให้เกิดการสร้างและการใช้นวัตกรรม ตลอดจนผสมผสานต่อยอดภูมิปัญญาท้องถิ่น และการนำหลักปรัชญาของเศรษฐกิจพอเพียงเพื่อการวางแผนป้องกันและลดผลกระทบได้อย่างเหมาะสมตามบริบทของพื้นที่และการเปลี่ยนแปลงของสถานการณ์ภัยในอนาคต

**(2) แนวทางปฏิบัติในการส่งเสริมให้บุคลากรได้รับการพัฒนาองค์ความรู้ในด้านการจัดการ ความเสี่ยงจากสาธารณภัย**

กำหนดให้มีการสนับสนุนให้บุคลากรเข้าใจในบทบาทหน้าที่ โดยการส่งเสริมฝึกอบรม พัฒนา องค์ความรู้ในด้านการจัดการความเสี่ยงจากสาธารณภัย รวมทั้งการแลกเปลี่ยนบุคลากรในการ ปฏิบัติงานระหว่างหน่วยงาน

### (3) แนวทางปฏิบัติในการส่งเสริมกระบวนการจัดการความรู้ด้านสาธารณภัย

กำหนดให้มีการถ่ายทอดองค์ความรู้สู่สาธารณะด้วยวิธีการต่างๆ อาทิ การจัดเวทีเสวนา สัมมนา อบรม สื่อออนไลน์ ตลอดจนส่งเสริมการแลกเปลี่ยนประสบการณ์ สังเคราะห์บทเรียน แนวปฏิบัติที่ดี (best practice) การจัดตั้งศูนย์การเรียนรู้สาธารณภัยในท้องถิ่น เพื่อถ่ายทอดความรู้ด้านสาธารณภัยแก่ทุกภาคส่วนที่เกี่ยวข้อง ทั้งภาครัฐทุกระดับ ภาคเอกชน ภาคประชาชน และอาสาสมัคร

## กลยุทธ์ที่ 3 พัฒนาการสื่อสารความเสี่ยงจากสาธารณภัยที่มีประสิทธิภาพ

การสื่อสารเป็นกลไกสำคัญที่สนับสนุนการจัดการความเสี่ยงจากสาธารณภัยให้บรรลุเป้าหมาย ได้อย่างรวดเร็ว ทัวถึง คุ่มค่า โดยเฉพาะสื่อสารให้เกิดการปฏิบัติระหว่างหน่วยงานที่เกี่ยวข้องในการจัดการ ความเสี่ยงจากสาธารณภัย รวมถึงเป็นเครื่องมือในการแจ้งข่าวสารและเผยแพร่ข้อมูลสาธารณภัยแก่ประชาชน ให้รับทราบอย่างทั่วถึงสามารถลดความสูญเสียด้านชีวิตและทรัพย์สิน ทั้งนี้ การนำนวัตกรรมและเทคโนโลยี มาประยุกต์ใช้ในการพัฒนาระบบสื่อสารจะเพิ่มประสิทธิภาพ การติดต่อสื่อสาร การกระจายข้อมูลข่าวสาร นำไปสู่การสร้างมาตรฐานการสื่อสารการจัดการความเสี่ยงจากสาธารณภัย

องค์การบริหารส่วนตำบลปิ่นแตมีแนวทางปฏิบัติในการพัฒนาการสื่อสารความเสี่ยงจากสาธารณภัยที่มีประสิทธิภาพ ดังนี้

(1) **แนวทางปฏิบัติในการพัฒนาและสร้างรูปแบบการสื่อสารความเสี่ยงจากสาธารณภัยสู่สาธารณะ**

กำหนดให้มีการพัฒนารูปแบบ สื่อประชาสัมพันธ์ ที่มีความรวดเร็ว ครอบคลุม ทันต่อสถานการณ์ เช่น การสร้างสื่อออนไลน์เพื่อให้ข้อมูลความเสี่ยงจากสาธารณภัย เกมส์ แอปพลิเคชันบน Smart Phone เว็บไซต์รวมถึงเป็นช่องทางในการโต้ตอบ รับและส่งข้อมูลความเสี่ยง โดยความร่วมมือภาครัฐและภาคเอกชน ไปยังประชาชนทุกกลุ่ม รวมทั้งกลุ่มเปราะบาง และนักท่องเที่ยว ที่เข้าใจได้ง่ายและสามารถนำข้อมูลดังกล่าวไปใช้ในการวางแผนเตรียมความพร้อมรับมือจากสาธารณภัยที่อาจเกิดขึ้น และในระหว่างเกิดสาธารณภัย

(2) **แนวทางปฏิบัติในการพัฒนาการแจ้งเตือนภัยแบบครบวงจร (End-to-End Early Warning System) ที่สามารถแจ้งเตือนภัยที่หลากหลายประเภทภัย (Multi-Hazard)**

กำหนดให้มีการแจ้งเตือนสถานการณ์สาธารณภัย ข่าวสารข้อมูล แนวทางการปฏิบัติตนเมื่อเกิดสาธารณภัยให้ประชาชนในพื้นที่รับทราบ โดยต้องมีความแม่นยำ รวดเร็ว ครอบคลุม ทัวถึง ทุกพื้นที่ และเหมาะสมกับประเภทสาธารณภัยที่เกิดขึ้น

**กลยุทธ์ที่ 4 ส่งเสริมการลงทุนด้านการจัดการความเสี่ยงจากสาธารณภัยแบบมีส่วนร่วมจากภาครัฐ เอกชน และภาคประชาสังคม**

การลงทุนในการจัดการความเสี่ยงจากสาธารณภัย สามารถดำเนินการได้ทั้งมาตรการด้านโครงสร้างและด้านไม่ใช่โครงสร้าง เช่น ระบบโครงสร้างพื้นฐาน มาตรการทางการเงิน ฯลฯ และใช้กระบวนการสร้างความเป็นหุ้นส่วนเข้ามาเป็นกลไกในการขับเคลื่อนให้เกิดการลงทุนเพื่อการจัดการความเสี่ยงจากสาธารณภัยให้บรรลุเป้าหมาย เพื่อสร้างรากฐานให้มีความมั่นคงและยั่งยืน

องค์การบริหารส่วนตำบลปิ่นแตมีแนวทางปฏิบัติในการส่งเสริมให้ภาครัฐ ภาคเอกชน และภาคประชาชนมีการลงทุน ดังนี้

(1) **แนวทางปฏิบัติในการส่งเสริมให้ภาครัฐ ภาคเอกชน และภาคประชาชนมีการลงทุน**

กำหนดให้มีการส่งเสริมให้ภาครัฐ ภาคเอกชน และภาคประชาชนมีการลงทุนด้านการจัดการความเสี่ยงจากสาธารณภัยแบบมีส่วนร่วมด้านการจัดการความเสี่ยงจากสาธารณภัย โดยการนำผลงานวิจัยนวัตกรรมและเทคโนโลยีด้านการลดความเสี่ยงจากสาธารณภัยมาเป็นข้อมูลพิจารณาประกอบการลงทุน ดังนี้

(1.1) **ภาครัฐ** ส่งเสริมให้ทุกหน่วยงานที่เกี่ยวข้องทั้งในท้องถิ่น จัดสรรงบประมาณในการป้องกันและลดความเสี่ยงด้วยการลงทุนในการบำรุงบูรณะโครงสร้างพื้นฐานเดิมและก่อสร้างโครงสร้างพื้นฐานใหม่ด้วยนวัตกรรมที่ตอบโจทย์การลดความเสี่ยงจากสาธารณภัย เช่น การก่อสร้างระบบป้องกันน้ำท่วม ระบบชลประทานสำหรับภัยแล้ง

(1.2) **ภาคเอกชน** ส่งเสริมให้หน่วยงานภาคเอกชนในพื้นที่ลงทุนด้านโครงสร้างเพื่อป้องกันและลดความเสี่ยงของตนเอง เช่น สร้างคันป้องกันน้ำรอบนิคม การลงทุนในระบบด้านการป้องกันอัคคีภัย ด้านพลังงาน

(1.3) ภาคประชาชน ส่งเสริมให้ประชาชนสร้างพื้นที่อยู่อาศัยและพื้นที่ทำกินของตนเองให้มีความปลอดภัย

**(2) แนวทางปฏิบัติในการเสริมสร้างความเป็นหุ้นส่วนระหว่างภาครัฐ เอกชน และประชาชน**

กำหนดให้มีการสนับสนุนเสริมสร้างความเป็นหุ้นส่วนระหว่างภาครัฐ เอกชน และประชาชนในการจัดการความเสี่ยงจากสาธารณภัยทั้งในท้องถิ่น เพื่อให้เกิดความเป็นเจ้าของร่วมกันในการดำเนินการผลประโยชน์ และความรับผิดชอบ เช่น ส่งเสริมให้ภาคเอกชนและชุมชนร่วมดำเนินโครงการด้านการป้องกันและบรรเทาสาธารณภัย

**(3) แนวทางปฏิบัติในการกำหนดกลไก/มาตรการทางการเงินและการคลัง เพื่อการจัดการความเสี่ยงจากสาธารณภัย**

กำหนดให้มีการกำหนดกลไก/มาตรการทางการเงินและการคลัง เพื่อการจัดการความเสี่ยงจากสาธารณภัย เช่น การจัดตั้งกองทุนการจัดการสาธารณภัยในระดับชุมชน มาตรการให้ อนุมัติ ยกเว้นหรือลดภาษีสำหรับผู้ประกอบการและประชาชน เพื่อจูงใจให้ตระหนักถึงสาธารณภัยที่อาจเกิดขึ้น เช่น การสร้างสิ่งปลูกสร้างเพื่อรองรับสาธารณภัย การดำเนินธุรกิจของผู้ประกอบการที่คำนึงถึงผลกระทบต่อสิ่งแวดล้อม

**(4) แนวทางปฏิบัติในการส่งเสริมธุรกิจประกันภัยเพื่อลดความเสี่ยงจากสาธารณภัย และขยายขอบเขตให้ครอบคลุมธุรกิจขนาดกลางและขนาดเล็ก (SMEs) ให้ทั่วถึงและเป็นธรรม**

กำหนดให้มีการส่งเสริมให้ผู้ประกอบการ และประชาชนทำประกันภัยเพื่อกระจายความเสี่ยงและลดภาระที่เกิดจากผลกระทบจากสาธารณภัย

**กลยุทธ์ที่ 5 เสริมสร้างการมีส่วนร่วมของทุกภาคส่วน ในการจัดการความเสี่ยงจากสาธารณภัย**

การมีส่วนร่วมของทุกภาคส่วนในการจัดการความเสี่ยงจากสาธารณภัย ได้แก่ ภาครัฐ ภาคเอกชน ภาคประชาสังคม โดยสร้างขีดความสามารถในการปฏิบัติดำเนินงานร่วมกันอย่างสอดคล้องเป็นไปในทิศทางเดียวกัน รวมถึงการสร้างชุมชนที่มีภูมิคุ้มกันจากสาธารณภัยยึดหลักเศรษฐกิจพอเพียงมาประยุกต์ใช้ โดยมีเป้าหมายเพื่อพัฒนาไปสู่สังคมที่มีความปลอดภัย

**องค์การบริหารส่วนตำบลปิ่นแตมี**แนวทางปฏิบัติเสริมสร้างการมีส่วนร่วมของทุกภาคส่วน ในการจัดการความเสี่ยงจากสาธารณภัย ดังนี้

**(1) แนวทางปฏิบัติในการพัฒนาความร่วมมือระหว่างภาคีเครือข่าย ภาคประชาชน อาสาสมัคร และอื่น ๆ เพื่อสนับสนุนการปฏิบัติงานเจ้าหน้าที่รัฐ โดยส่งเสริมการร่วมคิด ร่วมดำเนินการ ร่วมวางแผนในการจัดการความเสี่ยงจากสาธารณภัย ดังนี้**

(1.1) สร้างจิตสำนึกการทำงานร่วมกันและการแสวงหาผู้ร่วมดำเนินการ โดยการเสริมสร้างองค์ความรู้ด้านการจัดการสาธารณภัย โดยการฝึกอบรมให้ความรู้ด้านการจัดการป้องกันและบรรเทาสาธารณภัยแก่ผู้นำชุมชนรวมถึงคนในชุมชน เพื่อกระตุ้นให้ชุมชนตระหนักถึงสภาพความเสี่ยงในพื้นที่และเข้ามามีส่วนร่วมในทุกภาคส่วนทุกขั้นตอนของการจัดการสาธารณภัย

(1.2) สร้างข้อตกลงและร่วมกันวางแผน (Partnership Agreement & Action Planning) โดยสร้างแนวทางการบริหารจัดการสาธารณสุขระดับชุมชน โดยมุ่งเน้นการวางกลไกขับเคลื่อนกิจกรรมการลดความเสี่ยงจากในรูปแบบคณะกรรมการ โดยมีชุมชนเป็นศูนย์กลางในการวางแผนเตรียมพร้อมรับมือป้องกันจัดการบรรเทาและฟื้นฟูความเสียหายจากสาธารณสุข

(1.3) กำกับ ติดตาม และประเมินผล เพื่อใช้เป็นเครื่องมือทบทวนผลการดำเนินงานการดำเนินการร่วมกัน ว่ามีความก้าวหน้าหรือประสบผลสำเร็จตามที่กำหนดไว้ และนำผลจากการติดตามและประเมินผลมาใช้พัฒนาแนวทางการพัฒนาความร่วมมือที่มีประสิทธิภาพต่อไป

(1.4) สร้างความเข้มแข็งและความต่อเนื่องของเครือข่ายอย่างยั่งยืน โดยใช้งานวิจัยในการแสวงหาทางเลือกในการทำกิจกรรมที่ส่งเสริมความสัมพันธ์และการแสวงหาแกนนำเครือข่าย เช่น การฝึกการป้องกันและบรรเทาสาธารณสุขแบบมีส่วนร่วมอย่างต่อเนื่อง การสร้างระบบจุดใจการจัดหาทรัพยากรสนับสนุนอย่างพอเพียงในการให้ความช่วยเหลือหรือแก้ไขปัญหา

## (2) แนวทางปฏิบัติในการพัฒนาศักยภาพชุมชนหรือเมืองให้มีขีดความสามารถในการรับมือสาธารณสุข

(2.1) การจัดการความเสี่ยงจากสาธารณสุขโดยอาศัยชุมชนเป็นฐาน (*Community Based Disaster Risk Management : CBDRM*) เน้นการอาศัยชุมชนเป็นศูนย์กลางในการป้องกัน แก้ไข บรรเทา และฟื้นฟูความเสียหายจากสาธารณสุข โดยให้ชุมชนเข้ามามีส่วนร่วมในการวางแผน ตัดสินใจ กำหนดแนวทางแก้ปัญหาในการจัดการความเสี่ยงจากสาธารณสุข เพื่อลดความเสี่ยงภัยของชุมชนและ เพิ่มขีดความสามารถให้คนในชุมชนมีศักยภาพในการระงับบรรเทาภัยได้ด้วยตนเองในระดับหนึ่งก่อนที่หน่วยงานภายนอกจะเข้าไปให้ความช่วยเหลือจึงเป็นเครื่องมือในการเตรียมประชาชน/ชุมชน ให้มีความพร้อมที่จะเผชิญสาธารณสุขและได้รับผลกระทบต่อชีวิตและทรัพย์สินให้น้อยที่สุดรวมทั้งเป็นการสร้างภาคีเครือข่ายภาคประชาชนในรูปแบบอาสาสมัครเพื่อช่วยเหลืองานเจ้าหน้าที่ในขั้นตอนการเตรียมความพร้อม เช่น การศึกษาข้อมูลการวิเคราะห์ข้อมูลภัย การแจ้งเตือนภัย การจัดตั้งคณะกรรมการป้องกันและบรรเทาสาธารณสุขของชุมชน/หมู่บ้าน การฝึกการป้องกันและบรรเทาสาธารณสุข และการประเมินผล

องค์การบริหารส่วนตำบลปันแตได้ดำเนินการฝึกอบรมประชาชนที่อยู่ในพื้นที่เสี่ยงภัยให้มีความพร้อมรับมือกับภัยพิบัติที่จะเกิดขึ้นได้ด้วยชุมชนเองก่อนที่หน่วยงานภายนอกจะเข้ามาให้ความช่วยเหลือตามหลักการจัดการความเสี่ยงจากภัยพิบัติโดยอาศัยชุมชนเป็นฐาน (Community Based Disaster Risk Management: CBDRM) ร่วมกับสำนักงานป้องกันและบรรเทาสาธารณสุขจังหวัดเป็นประจำทุกปี

(2.2) การพัฒนาศักยภาพชุมชนหรือเมืองให้มีขีดความสามารถในการรับมือและปรับตัวกับสถานการณ์สาธารณสุขที่เปลี่ยนแปลงไป (*Smart Community/City*) โดยเสริมสร้างศักยภาพการจัดการความเสี่ยงจากสาธารณสุขของชุมชนและเมือง (Community Base Disaster risk Management) ให้มีความรู้ความเข้าใจ และทักษะ บนกรอบแนวคิด “ความพร้อม รับมือและฟื้นกลับเร็ว (Resilience)” ทั้งนี้ มีแนวปฏิบัติตามการสร้างเมืองปลอดภัยอย่างยั่งยืนของสำนักงานลดความเสี่ยงพิบัติแห่งสหประชาชาติ 10 ประการ ดังนี้

(2.1) จัดตั้งองค์กรเพื่อสร้างการรับรู้ ความตระหนัก และเตรียมความพร้อมด้านการลดความเสี่ยงจากสาธารณสุขในระดับพื้นที่อย่างมีส่วนร่วมกับภาคส่วนต่างๆ

(2.2) จัดสรรงบประมาณและการสร้างแรงจูงใจทุกระดับในสังคมให้มีการลงทุน เพื่อการลดความเสี่ยงจากสาธารณสุขภัย

(2.3) ปรับปรุงข้อมูลภัยและข้อมูลความเปราะบางให้เป็นปัจจุบัน รวมทั้งมีการประเมินความเสี่ยงจากสาธารณสุขภัยเพื่อนำไปสู่การตัดสินใจและวางแผนพัฒนาเมืองอย่างเหมาะสม

(2.4) ลงทุนด้านโครงสร้างพื้นฐานโดยคำนึงถึงปัจจัยทางด้านการลดความเสี่ยงจากสาธารณสุขภัย

(2.5) ประเมินและปรับปรุงสถานศึกษาและสถานพยาบาลให้มีความปลอดภัยจากสาธารณสุขภัย

(2.6) บังคับใช้กฎหมายควบคุมอาคาร การวางผังเมือง และจัดสรรพื้นที่ที่มีความปลอดภัยจากสาธารณสุขภัยอย่างเท่าเทียม

(2.7) อนุรักษ์ระบบนิเวศวิทยา และจัดให้มีแนวป้องกันลดผลกระทบจากภัยพิบัติ โดยใช้โครงสร้างทางธรรมชาติ

(2.8) พัฒนาระบบการแจ้งเตือนภัยล่วงหน้าและเสริมสร้างศักยภาพเรื่องการจัดการในภาวะฉุกเฉิน รวมทั้งการฝึกซ้อมการป้องกันและบรรเทาสาธารณสุขภัย

(2.9) ประเมินความต้องการหลังเกิดสาธารณสุขภัยเพื่อเป็นข้อมูลในการดำเนินการฟื้นฟูสภาพและซ่อมสร้างที่อยู่อาศัย และสภาพชีวิตความเป็นอยู่ของผู้ได้รับผลกระทบ รวมทั้งเป็นข้อมูลในการกำหนดแนวทางมาตรการที่สามารถสนับสนุนการจัดการในภาวะฉุกเฉินในอนาคต

## บทที่ 9

### การขับเคลื่อนแผนปฏิบัติการในการป้องกันและบรรเทาสาธารณภัย ขององค์การบริหารส่วนตำบลปันทไปสู่อการปฏิบัติ

การขับเคลื่อนแผนปฏิบัติการในการป้องกันและบรรเทาสาธารณภัยขององค์การบริหารส่วนตำบลปันท ไปสู่อการปฏิบัติ ประกอบด้วย 1) การขับเคลื่อนแผนไปสู่อการปฏิบัติ 2) การติดตามประเมินผล 3) การวิจัยและพัฒนา และ 4) การทบทวนแผนปฏิบัติการในการป้องกันและบรรเทาสาธารณภัยขององค์การบริหารส่วนตำบลปันท

#### 9.1 การขับเคลื่อนแผนไปสู่อการปฏิบัติ

แผนปฏิบัติการในการป้องกันและบรรเทาสาธารณภัยขององค์การบริหารส่วนตำบลปันท พ.ศ. 2564-2570 ได้จัดทำขึ้นโดยใช้กรอบแนวคิดให้สอดคล้องกับแผนการป้องกันและบรรเทาสาธารณภัยอำเภอ พ.ศ.2564 และแผนการป้องกันและบรรเทาสาธารณภัยจังหวัด พ.ศ.2564-2570 การจัดทำแผนเชิงยุทธศาสตร์ แนวคิดการบริหารแบบมุ่งผลสัมฤทธิ์ การมองอนาคต การทบทวนสถานการณ์ต่าง ๆ นโยบาย กฎหมาย และระเบียบที่เกี่ยวข้อง โดยเฉพาะพระราชบัญญัติป้องกันและบรรเทาสาธารณภัย พ.ศ.2550 ตลอดจนแนวโน้มสถานการณ์ทางสังคม รวมทั้งการประเมินผลแผนปฏิบัติการในการป้องกันและบรรเทาสาธารณภัย ที่ผ่านมา เป็นแนวทางในการจัดทำแผนปฏิบัติการในการป้องกันและบรรเทาสาธารณภัย โดยใช้กระบวนการแบบมีส่วนร่วมของภาคีทุกภาคส่วน โดยการขับเคลื่อนแผนไปสู่อการปฏิบัติ ดังนี้

##### 9.1.1 กลไกการขับเคลื่อนแผนปฏิบัติการในการป้องกันและบรรเทาสาธารณภัยขององค์การบริหารส่วนตำบลปันท พ.ศ.2564

กลไกหลักในการขับเคลื่อนแผนปฏิบัติการในการป้องกันและบรรเทาสาธารณภัยขององค์การบริหารส่วนตำบลปันท พ.ศ. 2564-2570 ไปสู่อการปฏิบัติเป็นไปตามบทบัญญัติในพระราชบัญญัติป้องกันและบรรเทาสาธารณภัย พ.ศ.2550 มาตรา 20 ให้องค์กรปกครองส่วนท้องถิ่นแห่งพื้นที่มีหน้าที่ป้องกันและบรรเทาสาธารณภัยในเขตท้องถิ่นของตน โดยมีผู้บริหารองค์กรปกครองส่วนท้องถิ่นแห่งพื้นที่นั้นเป็นผู้รับผิดชอบในฐานะผู้อำนวยการท้องถิ่น

##### 9.1.2 แนวทางการขับเคลื่อนแผนปฏิบัติการในการป้องกันและบรรเทาสาธารณภัยขององค์การบริหารส่วนตำบลปันท พ.ศ. 2564-2570

แนวทางการขับเคลื่อนแผนปฏิบัติการในการป้องกันและบรรเทาสาธารณภัยขององค์การบริหารส่วนตำบลปันท พ.ศ.2564 มีกองอำนวยการป้องกันและบรรเทาสาธารณภัยขององค์การบริหารส่วนตำบลปันท เป็นกลไกสำคัญในการกำกับดูแลยุทธศาสตร์ไปสู่อการปฏิบัติให้เกิดผลต่าง ๆ อย่างเป็นรูปธรรม โดยมีแนวทางการขับเคลื่อน ดังนี้

(1) เสริมสร้างและพัฒนาความเข้าใจเกี่ยวกับสาระสำคัญของแผนปฏิบัติการในการป้องกันและบรรเทาสาธารณภัยขององค์การบริหารส่วนตำบลปันท พ.ศ.2564-2570 นโยบายการป้องกันและบรรเทาสาธารณภัยและยุทธศาสตร์การจัดการความเสี่ยงจากสาธารณภัย เช่น การประชาสัมพันธ์ผ่านสื่อต่าง ๆ การสื่อสารและถ่ายทอดแผน โดยการจัดประชุมสร้างความเข้าใจ การอบรม และซักซ้อมการปฏิบัติจากการจำลองฉากทัศน์ เป็นต้น และการเสริมสร้างการมีส่วนร่วมของทุกภาคส่วนในทุกระดับ โดยสร้างความเป็นเจ้าของแผนปฏิบัติการในการป้องกันและบรรเทาสาธารณภัยขององค์การบริหารส่วนตำบลปันท พ.ศ.2564-2570 (Sense of Belonging) เช่น ผลักดันแผนงาน โครงการและกิจกรรม บรรจู่ไว้ในแผนพัฒนาท้องถิ่น เป็นต้น

(2) จัดทำแนวทางปฏิบัติของยุทธศาสตร์การจัดการความเสี่ยงจากสาธารณสุขตามแผนการป้องกันและบรรเทาสาธารณสุขจังหวัดสู่การปฏิบัติผ่านแผนงาน โครงการ และกิจกรรมภายใต้แผนปฏิบัติการระดับหน่วยงานสู่ระดับพื้นที่ โดยการผสมผสาน (Mainstreaming) ภารกิจหลักของหน่วยงานที่มีเป้าหมายและตัวชี้วัดที่สอดคล้องกับยุทธศาสตร์การจัดการความเสี่ยงจากสาธารณสุข

(3) ผลักดันให้มีงบประมาณเชิงบูรณาการด้านการจัดการความเสี่ยงจากสาธารณสุขของทุกหน่วยงาน โดยการจัดประชุมหารือกับส่วนราชการที่เกี่ยวข้อง เพื่อกำหนดแนวทางวิธีการจัดสรรงบประมาณให้สอดคล้องกับการขับเคลื่อนแผนปฏิบัติการในการป้องกันและบรรเทาสาธารณสุขขององค์การบริหารส่วนตำบล ปีงบประมาณ พ.ศ.2564-2570 รวมทั้งงบประมาณตามแผนปฏิบัติการประจำปีของหน่วยงาน และการจัดสรรงบประมาณให้แก่ระดับพื้นที่

(4) จัดทำแผนปฏิบัติการในการป้องกันและบรรเทาสาธารณสุขขององค์กรปกครองส่วนท้องถิ่น แผนเผชิญเหตุให้สอดคล้องกัน รวมทั้งแผนจัดหาวัสดุ อุปกรณ์ เครื่องมือเครื่องใช้ ยานพาหนะ เครื่องหมาย สัญญาณหรือสิ่งอื่นใดในการแจ้งให้ประชาชนได้ทราบถึงการเกิดหรือจะเกิดสาธารณสุข และสำหรับใช้ในการป้องกันและบรรเทาสาธารณสุข และบรรจุไว้ในแผนพัฒนาองค์กรปกครองส่วนท้องถิ่น เพื่อเป็นกรอบในการปฏิบัติงานในระดับพื้นที่

(5) กำหนดบทบาทหน่วยงานและภาคีเครือข่ายทุกระดับในการขับเคลื่อนแผนไปสู่การปฏิบัติตามบทบาทหน้าที่ความรับผิดชอบที่กำหนดไว้ในพระราชบัญญัติป้องกันและบรรเทาสาธารณสุข พ.ศ.2550 รวมทั้งนโยบายและกฎหมายต่าง ๆ โดยมีแนวทางดำเนินการของแต่ละภาคส่วน ดังนี้

**ตารางที่ 9-1 : แนวทางดำเนินงานในการขับเคลื่อนแผนไปสู่การปฏิบัติ**

| ลำดับที่ | การดำเนินการ                                                                                                                                                                                                                                                                                                                                                                                                                   | หน่วยงานที่รับผิดชอบ                                                    |
|----------|--------------------------------------------------------------------------------------------------------------------------------------------------------------------------------------------------------------------------------------------------------------------------------------------------------------------------------------------------------------------------------------------------------------------------------|-------------------------------------------------------------------------|
| 1        | ดำเนินการเผยแพร่ประชาสัมพันธ์ให้ความรู้เกี่ยวกับแผนปฏิบัติการในการป้องกันและบรรเทาสาธารณสุขขององค์การบริหารส่วนตำบลปีงบประมาณ พ.ศ.2564 รวมทั้งแนวทางปฏิบัติเกี่ยวกับการป้องกันและบรรเทาสาธารณสุขที่อาจเกิดขึ้นในพื้นที่ของตนเอง เพื่อสร้างความตระหนักให้กำนัน ผู้ใหญ่บ้าน อาสาสมัคร คนในชุมชน/ท้องถิ่นได้รับรู้ รับทราบ เข้าใจถึงระเบียบกฎหมายที่เกี่ยวข้องกับสาธารณสุข และสร้างการมีส่วนร่วมของภาคประชาชนและภาคเอกชนในพื้นที่ | - อบต.ปิ่นตาด<br>- หน่วยงานที่เกี่ยวข้องกับการป้องกันและบรรเทาสาธารณสุข |
| 2        | จัดให้มีการประชุมกองอำนาจการป้องกันและบรรเทาสาธารณสุขขององค์การบริหารส่วนตำบลปีงบประมาณ อย่างน้อยทุก ๒ เดือน อย่างต่อเนื่อง เพื่อใช้เป็นกลไกและเวทีในการบูรณาการการทำงานระหว่างหน่วยงานที่เกี่ยวข้อง ตั้งแต่ภารกิจด้านการป้องกัน การลดผลกระทบ และการเตรียมความพร้อม การร่วมวิเคราะห์ประเมินความเสี่ยงจากสาธารณสุขในพื้นที่                                                                                                     | - อบต.ปิ่นตาด<br>- หน่วยงานที่เกี่ยวข้องกับการป้องกันและบรรเทาสาธารณสุข |
| 3        | มีส่วนร่วมกับอำเภอควนขนุน และจังหวัดพัทลุง อย่างต่อเนื่อง เพื่อเชื่อมการทำงานอย่างประสานสอดคล้อง โดยจัดประชุมแลกเปลี่ยนข้อคิดเห็น การดำเนินการกิจกรรม เช่น ร่วมสำรวจประเมินวิเคราะห์ พื้นที่เสี่ยงปัจจัยเสี่ยงที่ทำให้เกิดภัย เป็นต้น                                                                                                                                                                                          | - อบต.ปิ่นตาด<br>- สนง.ปภ.จว.พท.<br>- ศูนย์ ปภ. เขต 11                  |
| 4        | จัดทำแผนเผชิญเหตุสาธารณสุขขององค์การบริหารส่วนตำบลปีงบประมาณ การร่วมฝึกการป้องกันและบรรเทาสาธารณสุขของกองอำนาจการป้องกัน                                                                                                                                                                                                                                                                                                       | - อบต.ปิ่นตาด<br>- สนง.ปภ.จว.พท.                                        |

| ลำดับที่ | การดำเนินการ                                                                                                                                                                                                                                                                                                                                                                                                                                                                                                                                                             | หน่วยงานที่รับผิดชอบ                                                                               |
|----------|--------------------------------------------------------------------------------------------------------------------------------------------------------------------------------------------------------------------------------------------------------------------------------------------------------------------------------------------------------------------------------------------------------------------------------------------------------------------------------------------------------------------------------------------------------------------------|----------------------------------------------------------------------------------------------------|
|          | และบรรเทาสาธารณภัยระดับต่างๆ เพื่อทดสอบและฝึกความชำนาญร่วมกับหน่วยงานต่างๆ ที่เกี่ยวข้อง                                                                                                                                                                                                                                                                                                                                                                                                                                                                                 | - ศูนย์ ปภ. เขต 11<br>- หน่วยงานที่เกี่ยวข้องกับการป้องกันและบรรเทาสาธารณภัย                       |
| 5        | จัดทำแผนงานโครงการเพื่อขอรับการสนับสนุนงบประมาณในการดำเนินการกิจ เช่น งบพัฒนาจังหวัด งบพัฒนากลุ่มจังหวัด งบพัฒนาท้องถิ่น สำนักงานกองทุนสนับสนุนการส่งเสริมสุขภาพ (สสส.) กองทุนความปลอดภัยในการใช้รถใช้ถนน ภาคเอกชน และภาคประชาสังคม องค์กรสาธารณกุศล โดยให้เชื่อมโยงกับยุทธศาสตร์การเตรียมพร้อมแห่งชาติ                                                                                                                                                                                                                                                                  | - อบต.ปิ่นเตา<br>- สำนักงานจังหวัดพัทลุง<br>- หน่วยงานที่เกี่ยวข้องกับการป้องกันและบรรเทาสาธารณภัย |
| 6        | กำหนดแผนงาน/โครงการที่ได้มีการประเมินความเสี่ยงในพื้นที่ที่มุ่งเน้นการลดความเสี่ยงจากสาธารณภัย แก้ไขปัญหาที่เกิดขึ้นในภาพรวมอย่างมีส่วนร่วมแบบบูรณาการ ซึ่งรัฐบาลได้ให้ความสำคัญกับการเตรียมพร้อมแห่งชาติ ประกอบกับให้มีความเชื่อมโยงและส่งผลกระทบต่อทิศทางการพัฒนาจังหวัด และกลุ่มจังหวัด โดยการเสนอขอรับการสนับสนุนงบประมาณตามภารกิจของอำเภอ/องค์กรปกครองส่วนท้องถิ่นภายใต้แผนพัฒนาท้องถิ่น เพื่อขอรับการสนับสนุนงบประมาณจากจังหวัดและกลุ่มจังหวัด โดยบรรจุในแผนปฏิบัติการประจำปีจังหวัดและกลุ่มจังหวัด ที่เป็นกรอบแผนงาน/โครงการในแผนพัฒนาจังหวัดและกลุ่มจังหวัดต่อไป | - อบต.ปิ่นเตา<br>- สำนักงานจังหวัดพัทลุง<br>- หน่วยงานที่เกี่ยวข้องกับการป้องกันและบรรเทาสาธารณภัย |
| 7        | ให้ความรู้แก่ภาคีเครือข่ายที่เกี่ยวข้องทั้งด้านวิชาการและการปฏิบัติ สร้างองค์ความรู้เพื่อเป็นข้อมูลในการกำหนดนโยบายทั้งระดับจังหวัด ระดับอำเภอ และระดับพื้นที่                                                                                                                                                                                                                                                                                                                                                                                                           | - อบต.ปิ่นเตา<br>- สพป.พัทลุง เขต 1<br>- สพม. พัทลุง                                               |
| 8        | สนับสนุน กำกับ ติดตาม ให้คำแนะนำในการจัดทำแผนการป้องกันและบรรเทาสาธารณภัยชุมชน/หมู่บ้าน เพื่อเป็นกรอบปฏิบัติงานในระดับพื้นที่ให้มีความเชื่อมโยงกับแผนปฏิบัติการในการป้องกันและบรรเทาสาธารณภัย องค์การบริหารส่วนตำบลปิ่นเตา                                                                                                                                                                                                                                                                                                                                               | - อบต.ปิ่นเตา                                                                                      |
| 9        | การติดตามและประเมินผล โดยการมีส่วนร่วมของหน่วยงานต่างๆ ทั้งส่วนกลางและระดับพื้นที่ การกำหนดให้จัดทำรายงานผลการดำเนินงานให้ผู้อำนวยการจังหวัดเพื่อรายงานผลต่อไปยังผู้อำนวยการกลางและผู้บังคับบัญชาระดับเหนือขึ้นไปทราบเป็นประจำทุกปี รวมทั้งการติดตามและประเมินผลการนำแผนปฏิบัติการในการป้องกันและบรรเทาสาธารณภัยองค์การบริหารส่วนตำบลปิ่นเตาไปสู่การปฏิบัติ ในช่วงกลางแผนและปลายแผน พร้อมทั้งพิจารณาแนวทางปรับปรุงแผนฯ                                                                                                                                                   | - อบต.ปิ่นเตา<br>- สนง.ปภ.จ.พท.<br>- ศูนย์ ปภ. เขต 11<br>- สำนักงานจังหวัดพัทลุง                   |

โดยมีกระบวนการขับเคลื่อนแผนปฏิบัติการในการป้องกันและบรรเทาสาธารณภัยองค์การบริหารส่วนตำบลปิ่นเตา พ.ศ. 2564-2570 ไปสู่การปฏิบัติ ดังแผนภาพที่ 9-1

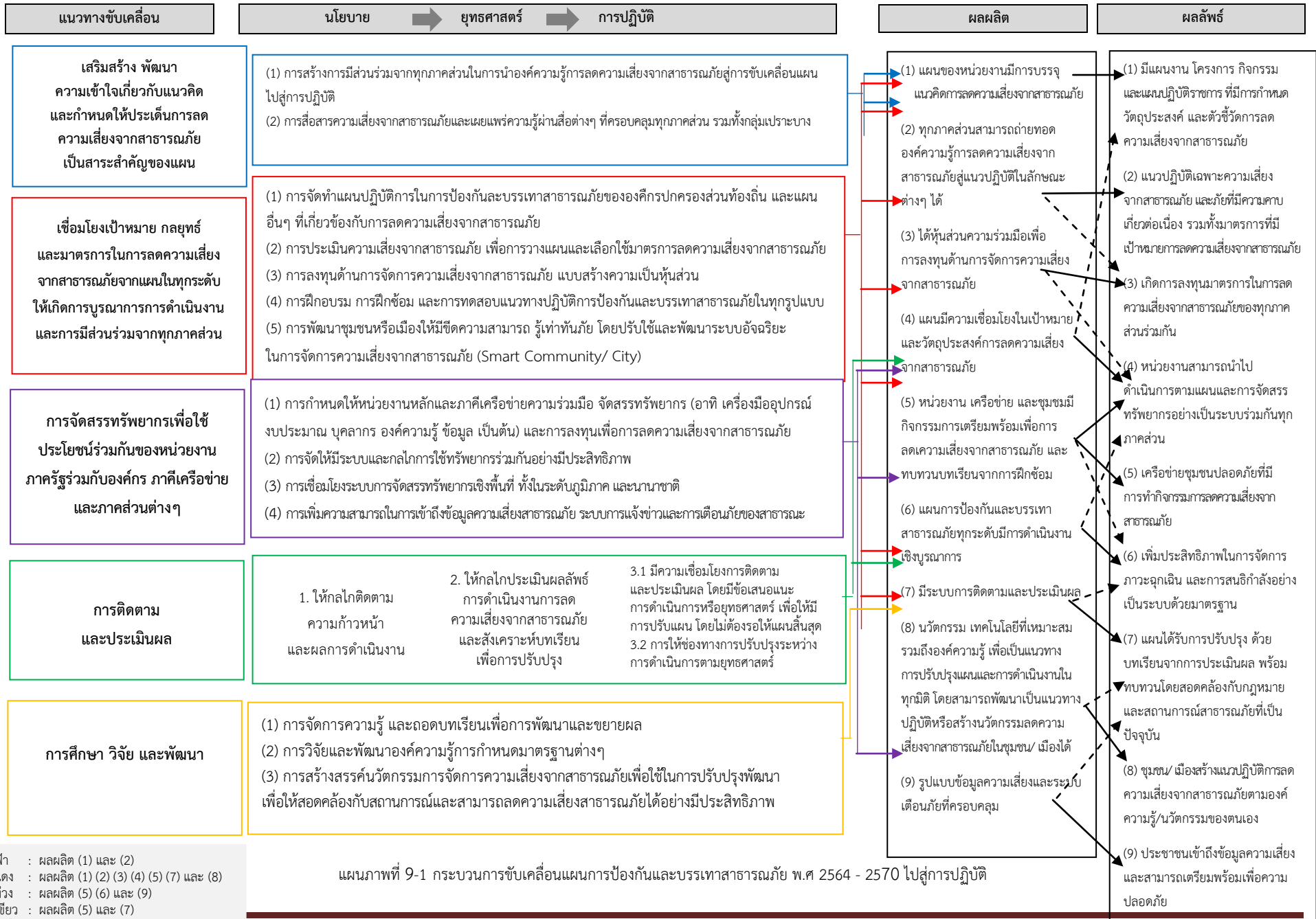

แผนภาพที่ 9-1 กระบวนการขับเคลื่อนแผนการป้องกันและบรรเทาสาธารณสุข พ.ศ 2564 - 2570 ไปสู่การปฏิบัติ

หมายเหตุ : สีฟ้า : ผลผลิต (1) และ (2)  
 สีแดง : ผลผลิต (1) (2) (3) (4) (5) (7) และ (8)  
 สีม่วง : ผลผลิต (5) (6) และ (9)  
 สีเขียว : ผลผลิต (5) และ (7)  
 สีเหลือง : ผลผลิต (8)

## 9.2 การติดตามและประเมินผล

การขับเคลื่อนแผนปฏิบัติการในการป้องกันและบรรเทาสาธารณภัยขององค์การบริหารส่วนตำบลปันแต พ.ศ. 2564 ไปสู่การปฏิบัติให้บรรลุเป้าหมายตามที่กำหนด จำเป็นต้องมีกลไกการกำกับ ติดตามและประเมินผล เชิงยุทธศาสตร์ที่มีกระบวนการและการจัดการให้เกิดการทบทวนทั้งด้านการจัดการ (Management Review) และการทบทวนผลงาน (Performance Review) ที่เหมาะสมและทันต่อสถานการณ์

### (1) แนวทางการติดตามและประเมินผล

แนวทางการติดตามและประเมินผล ประกอบด้วย หลักการประเมินผลสัมฤทธิ์ โดยวิเคราะห์ การบรรลุถึงเป้าหมายการจัดการความเสี่ยงจากสาธารณภัย หลักการคิดเชิงเหตุผล เชื่อมโยงความสัมพันธ์เชิง สาเหตุและผลผลิตไปสู่ผลลัพธ์และผลกระทบด้วยข้อมูล รวมถึงเหตุผลเชิงประจักษ์ที่เชื่อถือได้ และหลักความ ร่วมมือระหว่างหน่วยงาน และภาคส่วนต่างๆ ในสังคม พร้อมทั้ง กำหนดให้มีการจัดทำรายงานผลเสนอต่อ คณะกรรมการจัดทำแผนปฏิบัติการในการป้องกันและบรรเทาสาธารณภัยขององค์การบริหารส่วนตำบลปันแต พ.ศ. 2564-2570 ทั้งรายปี กลางแผน และปลายแผน โดยให้คณะกรรมการจัดทำแผนฯ เป็นหน่วยรับผิดชอบหลัก ดำเนินงาน ตามแนวทางการผลักดันประเด็นสำคัญไปสู่ปฏิบัติ โดยมีแนวทางปฏิบัติในการติดตาม และ ประเมินผล ดังนี้

(1.1) คณะทำงานติดตามและประเมินผลแผนปฏิบัติการในการป้องกันและบรรเทาสาธารณภัย องค์การบริหารส่วนตำบลปันแต พ.ศ. 2564-2570 ดำเนินงาน ดังนี้

- 1) ติดตามและประเมินผลประเด็นการขับเคลื่อนที่สำคัญ
- 2) ติดตามและประเมินผลระดับยุทธศาสตร์
- 3) ติดตามและประเมินผลภาพรวม

โดยให้จัดทำรายงานการติดตามและประเมินผลภาพรวมที่บรรลุผลตามเป้าหมายการจัดการความเสี่ยงจาก สาธารณภัย การประเมินผลกระทบจากการขับเคลื่อน และสรุปภาพรวมการติดตามและประเมินผล พร้อมทั้ง จัดทำเป็นรายงานเสนอต่อคณะกรรมการจัดทำแผนปฏิบัติการในการป้องกันและบรรเทาสาธารณภัยขององค์การ บริหารส่วนตำบลปันแต พ.ศ. 2564-2570 พิจารณาเพื่อนำไปสู่การปรับปรุงหรือทบทวนแนวทางการดำเนินงาน ต่อไป

(1.2) กรอบระยะเวลาการติดตามและประเมินผล

- 1) การติดตามและประเมินผลรายปี
- 2) การติดตามและประเมินผลในระยะกลางแผนฯ
- 3) การติดตามและประเมินผลในระยะปลายแผนฯ

โดยให้จัดทำรายงานผลการขับเคลื่อนแผนปฏิบัติการในการป้องกันและบรรเทาสาธารณภัยขององค์การบริหารส่วน ตำบลปันแต พ.ศ.2564-2570 ไปสู่การปฏิบัติเพื่อตอบสนองต่อเป้าหมายการจัดการความเสี่ยงจากสาธารณภัย ให้มีประสิทธิภาพ ยกระดับไปสู่มาตรฐานตามหลักสากล ตลอดจนนำปัญหาอุปสรรคและข้อเสนอแนะไป ปรับปรุงแผนปฏิบัติการในการป้องกันและบรรเทาสาธารณภัยขององค์การบริหารส่วนตำบลปันแต พ.ศ.2564-2570 ต่อไป

(1.3) กลไกการติดตามและประเมินผล ให้คณะทำงานติดตามและประเมินผลแผนปฏิบัติการ ในการป้องกันและบรรเทาสาธารณภัย องค์การบริหารส่วนตำบลปันแต พ.ศ.2564-2570 เป็นกลไกในการ

ประสานการปฏิบัติ ติดตาม และประเมินผลสัมฤทธิ์ของแผนปฏิบัติการในการป้องกันและบรรเทาสาธารณภัย  
องค์การบริหารส่วนตำบลปีนแต พ.ศ.2564-2570 ภายใต้การกำกับดูแลของคณะกรรมการจัดทำแผนปฏิบัติการ  
ในการป้องกันและบรรเทาสาธารณภัยองค์การบริหารส่วนตำบลปีนแต พ.ศ.2564-2570

## (2) ขั้นตอนการติดตามและประเมินผล ประกอบด้วย



### (3) หน่วยงานและภาคีเครือข่ายดำเนินการติดตามและประเมินผล

ให้กองอำนวยการป้องกันและบรรเทาสาธารณภัยองค์การบริหารส่วนตำบลปันแต เป็นหน่วยรับผิดชอบหลักในการดำเนินงานตามแนวทางการผลักดันประเด็นสำคัญไปสู่การปฏิบัติ โดยให้จัดทำรายงานการติดตามและประเมินผลภาพรวมที่บรรลุผลตามเป้าหมายการจัดการสาธารณภัย ประเมินผลกระทบ การขับเคลื่อน และสรุปภาพรวมการติดตามและประเมินผลให้ผู้อำนวยการอำเภอเพื่อรายงานผลต่อไปยังผู้อำนวยการจังหวัด ผู้อำนวยการกลางและผู้บังคับบัญชาระดับเหนือขึ้นไปทราบ เพื่อนำไปสู่การปรับปรุงแนวทางการดำเนินงานต่อไป

การจัดทำรายงานผลการขับเคลื่อนแผนปฏิบัติการในการป้องกันและบรรเทา สาธารณภัย องค์การบริหารส่วนตำบลปันแต ไปสู่การปฏิบัติ เพื่อตอบสนองต่อเป้าหมายการจัดการสาธารณภัยขององค์การบริหารส่วนตำบลปันแต ให้มีประสิทธิภาพ ยกระดับไปสู่มาตรฐานตามหลักสากล ตลอดจนนำไปหาอุปสรรค และข้อเสนอแนะไปปรับปรุงแผนปฏิบัติการในการป้องกันและบรรเทาสาธารณภัยองค์การบริหารส่วนตำบลปันแตต่อไป

### 9.3 การวิจัยและพัฒนา

เป็นกระบวนการของการศึกษา การเรียนรู้ และการค้นหาแนวคิด แนวทาง และวิธีปฏิบัติ หรือสิ่งประดิษฐ์ เพื่อนำไปใช้ในการพัฒนาเทคนิค วิธีการ รูปแบบการดำเนินงาน หรือระบบการจัดการความเสี่ยงจากสาธารณภัยที่เป็นประโยชน์ทั้งแก่ประชาชนและหน่วยงานที่เกี่ยวข้องทุกภาคส่วน รวมทั้งการนำสิ่ง ที่ได้มีการคิดค้นหรือค้นพบมาพัฒนา ออกแบบ เปลี่ยนแปลง ผลการดำเนินงาน กระบวนการดำเนินงานและการ บริการให้มีลักษณะรูปแบบใหม่ หรือการปรับปรุงให้ดีขึ้นกว่าเดิม และสามารถดำเนินการร่วมกับการติดตามและ ประเมินผล โดยการเก็บรวบรวมข้อมูลภายใต้กรอบการติดตามและประเมินผลในลักษณะของการทบทวนจาก บทเรียนและการเรียนรู้ทั้งก่อนการดำเนินการ ระหว่างดำเนินการ และเมื่อเสร็จสิ้นการดำเนินการ โดยมี แนวทางการดำเนินการวิจัยและพัฒนา ดังนี้

(1) องค์การบริหารส่วนตำบลปันแตเป็นหน่วยงานหลักในการประสานงานด้านการศึกษาค้นคว้า และการวิจัยและพัฒนาที่เกี่ยวข้องกับการป้องกันและบรรเทาสาธารณภัยร่วมกับสถาบันการศึกษา ภาคเอกชน และหน่วยงานที่เกี่ยวข้อง เพื่อนำองค์ความรู้และเทคโนโลยีมาพัฒนาและประยุกต์ใช้เพื่อการป้องกัน และบรรเทาสาธารณภัยขององค์การบริหารส่วนตำบลปันแต ให้เหมาะสม

(2) ศึกษาบทเรียนของเหตุการณ์สาธารณภัยสำคัญที่ผ่านมาขององค์การบริหาร ส่วนตำบลปันแตเพื่อให้ทราบข้อมูลข้อเท็จจริงสำหรับไปประยุกต์ใช้ในการจัดการความเสี่ยงสาธารณภัยให้มี ประสิทธิภาพยิ่งขึ้น

(3) จัดทำสรุปบทเรียน (Lesson Learned) ของการเกิดสาธารณภัยครั้งสำคัญที่ผ่านมา ขององค์การบริหารส่วนตำบลปันแตเพื่อเป็นประโยชน์ในการบริหารจัดการในอนาคต

## 9.4 การทบทวนแผนปฏิบัติการในการป้องกันและบรรเทาสาธารณภัยขององค์การบริหาร

### ส่วนตำบลปิ่นเตา

พระราชบัญญัติป้องกันและบรรเทาสาธารณภัย พ.ศ. 2550 มาตรา 44 กำหนดว่า ในกรณีที่ข้อเท็จจริงเกี่ยวกับสาธารณภัยหรือการป้องกันและบรรเทาสาธารณภัยที่ได้กำหนดไว้ในแผนต่างๆ ตามพระราชบัญญัตินี้เปลี่ยนแปลงไป หรือแผนดังกล่าวได้ใช้ครบห้าปีแล้ว ให้เป็นหน้าที่ของผู้รับผิดชอบในการจัดทำแผนดำเนินการปรับปรุงหรือทบทวนแผนที่อยู่ในความรับผิดชอบ

ดังนั้น หากองค์การบริหารส่วนตำบลปิ่นเตา ได้ดำเนินการตามกระบวนการที่กำหนดไว้ในแผนปฏิบัติการในการป้องกันและบรรเทาสาธารณภัย องค์การบริหารส่วนตำบลปิ่นเตา พ.ศ.2564-2570 และได้มีการติดตามประเมินผลสัมฤทธิ์ของแผน หรือมีสถานการณ์สาธารณภัยที่ไม่ได้กำหนดไว้ในแผน หรือมีการวิจัยและพัฒนาพบข้อบกพร่อง หรือมีนวัตกรรมการป้องกันและบรรเทาสาธารณภัยที่ทันสมัยและเหมาะสม ให้องค์การบริหารส่วนตำบลปิ่นเตา พิจารณาทบทวนปรับปรุงแผนปฏิบัติการในการป้องกันและบรรเทาสาธารณภัย องค์การบริหารส่วนตำบลปิ่นเตา พ.ศ.2564-2570 ได้ตามความเหมาะสมทุกปี

ภาคผนวก ก : คำย่อ

| คำย่อ      | หน่วยงาน                                        |
|------------|-------------------------------------------------|
| กท.        | : กระทรวงกลาโหม                                 |
| .สป        | : สำนักงานปลัดกระทรวงกลาโหม                     |
| ทท.        | : กองทัพอากาศ                                   |
| บก.ทท.     | : กองบัญชาการกองทัพอากาศ                        |
| นขต.ทท.บก. | : หน่วยขึ้นตรงกองบัญชาการกองทัพอากาศ            |
| .นทพ       | : หน่วยบัญชาการทหารพัฒนา                        |
| .สนภ       | : สำนักงานพัฒนาภาค                              |
| .นพค       | : หน่วยพัฒนาการเคลื่อนที่                       |
| ทบ.        | : กองทัพบก                                      |
| นขต.ทบ.    | : หน่วยขึ้นตรงกองทัพบก                          |
| ทภ.        | : กองทัพภาค                                     |
| มทบ.       | : มณฑลทหารบก                                    |
| ทร.        | : กองทัพเรือ                                    |
| ทรภ.       | : ทัพเรือภาค                                    |
| ฐท.กท.     | : ฐานทัพเรือกรุงเทพ                             |
| ฐท.สส.     | : ฐานทัพเรือสัตหีบ                              |
| ฐท.พง.     | : ฐานทัพเรือพังงา                               |
| กปช.จต.    | : กองบัญชาการป้องกันชายแดนจันทบุรีและตราด       |
| นรข.       | : หน่วยเรือรักษาความสงบเรียบร้อยตามลำแม่น้ำโขง  |
| ฉก.ภต.นย.  | : หน่วยเฉพาะกิจนาวีภโยอินภาคใต้                 |
| ทอ.        | : กองทัพอากาศ                                   |
| .ทอ.นขต    | : หน่วยขึ้นตรงกองทัพอากาศ                       |
| การบิน.รร  | : โรงเรียนการบินกองทัพอากาศ                     |
| .บน        | : กองบิน                                        |
| ศบภ.กท.    | : ศูนย์บรรเทาสาธารณภัยกระทรวงกลาโหม             |
| ศบภ.ทบ.    | : ศูนย์บรรเทาสาธารณภัยกองทัพบก                  |
| ศบภ.ทร.    | : ศูนย์บรรเทาสาธารณภัยกองทัพเรือ                |
| ศบภ.ทอ.    | : ศูนย์บรรเทาสาธารณภัยกองทัพอากาศ               |
| ศบภทท.บก.  | : ศูนย์บรรเทาสาธารณภัยกองบัญชาการกองทัพอากาศ    |
| ศบภ .สป.   | : ศูนย์บรรเทาสาธารณภัยสำนักงานปลัดกระทรวงกลาโหม |

| คำย่อ                | หน่วยงาน                                                               |
|----------------------|------------------------------------------------------------------------|
| นร.                  | : สำนักนายกรัฐมนตรี                                                    |
| สมช.                 | : สำนักงานสภาความมั่นคงแห่งชาติ                                        |
| ตร.                  | : สำนักงานตำรวจแห่งชาติ                                                |
| มท.                  | : กระทรวงมหาดไทย                                                       |
| รมว .มท.             | : รัฐมนตรีว่าการกระทรวงมหาดไทย                                         |
| .ปมท                 | : ปลัดกระทรวงมหาดไทย                                                   |
| ผวจ.                 | : ผู้ว่าราชการจังหวัด                                                  |
| อปภ.                 | : อธิบดีกรมป้องกันและบรรเทาสาธารณภัย                                   |
| นอภ.                 | : นายอำเภอ                                                             |
| <b>องค์กรปฏิบัติ</b> |                                                                        |
| กอ.รมน.              | : กองอำนวยการรักษาความมั่นคงภายในราชอาณาจักร                           |
| กอปภ.ก.              | : กองอำนวยการป้องกันและบรรเทาสาธารณภัยกลาง                             |
| กอปภ.กทม.            | : กองอำนวยการป้องกันและบรรเทาสาธารณภัยกรุงเทพมหานคร                    |
| กอปภ.จ.              | : กองอำนวยการป้องกันและบรรเทาสาธารณภัยจังหวัด                          |
| กอปภ.ทน./ทม.ทต/.     | : กองอำนวยการป้องกันและบรรเทาสาธารณภัยเทศบาลนครเทศบาลตำบล/เทศบาลเมือง/ |
| กอปภ.เมืองพัทยา.     | : กองอำนวยการป้องกันและบรรเทาสาธารณภัยเมืองพัทยา                       |
| กอปภ.สนข.            | : กองอำนวยการป้องกันและบรรเทาสาธารณภัยสำนักงานเขต                      |
| กอปภ.อ.              | : กองอำนวยการป้องกันและบรรเทาสาธารณภัยอำเภอ                            |
| กอปภ.อบต.            | : กองอำนวยการป้องกันและบรรเทาสาธารณภัยองค์การบริหารส่วนตำบล            |
| บกภ.ช.               | : กองบัญชาการป้องกันและบรรเทาสาธารณภัยแห่งชาติ                         |
| สปฉ.                 | : การสนับสนุนการปฏิบัติงานในภาวะฉุกเฉิน                                |
| ศบก.อ.               | : ศูนย์บัญชาการเหตุการณ์เหตุการณ์อำเภอ                                 |
| ศบก.สนข.             | : ศูนย์บัญชาการเหตุการณ์เหตุการณ์สำนักงานเขต กรุงเทพมหานคร             |
| ศบก.จ.               | : ศูนย์บัญชาการเหตุการณ์เหตุการณ์จังหวัด                               |
| ศบก(ส่วนหน้า) .จ.    | : ศูนย์บัญชาการเหตุการณ์เหตุการณ์ส่วนหน้าจังหวัด                       |
| ศบก.กทม.             | : ศูนย์บัญชาการเหตุการณ์เหตุการณ์กรุงเทพมหานคร                         |
| ศบก(ส่วนหน้า) .กทม.  | : ศูนย์บัญชาการเหตุการณ์เหตุการณ์ส่วนหน้ากรุงเทพมหานคร                 |
| ศปก.อปท.             | : ศูนย์ปฏิบัติการฉุกเฉินท้องถิ่น                                       |
| <b>คณะกรรมการ</b>    |                                                                        |
| ก.จ.ภ.ช.             | : คณะกรรมการให้ความช่วยเหลือผู้ประสบภัยพิบัติจังหวัด                   |
| กนช.                 | : คณะกรรมการทรัพยากรน้ำแห่งชาติ                                        |
| กภ.ช.                | : คณะกรรมการป้องกันและบรรเทาสาธารณภัยแห่งชาติ                          |
| กปอ.                 | : คณะกรรมการป้องกันอุบัติภัยแห่งชาติ                                   |
| กภช.                 | : คณะกรรมการบริหารระบบการเตือนภัยพิบัติแห่งชาติ                        |

| คำย่อ                     | หน่วยงาน                                                                         |
|---------------------------|----------------------------------------------------------------------------------|
| นปท.                      | : คณะกรรมการนโยบายการรักษาผลประโยชน์ของชาติทางทะเล                               |
| ผู้บัญชาการและผู้อำนวยการ |                                                                                  |
| ผบ.ช.ปภ.                  | : ผู้บัญชาการป้องกันและบรรเทาสาธารณภัยแห่งชาติ<br>(รัฐมนตรีว่าการกระทรวงมหาดไทย) |
| ผอกลาง.                   | : ผู้อำนวยการกลาง<br>(อธิบดีกรมป้องกันและบรรเทาสาธารณภัย)                        |
| ผอ.ก.กอปภ.                | : ผู้อำนวยการกองอำนาจการป้องกันและบรรเทาสาธารณภัยกลาง                            |
| ผอ.จว.                    | : ผู้อำนวยการจังหวัด                                                             |
| ผอ.กทม.                   | : ผู้อำนวยการกรุงเทพมหานคร                                                       |
| ผออำเภอ.                  | : ผู้อำนวยการอำเภอ                                                               |
| ผอท้องถิ่น.               | : ผู้อำนวยการท้องถิ่น                                                            |
| ผอเขต.                    | : ผู้อำนวยการเขต                                                                 |

## ภาคผนวก ข : ตัวอย่างลักษณะภัย

**สาธารณภัย** หมายถึง อัคคีภัย วาตภัย อุทกภัย ภัยแล้ง โรคระบาดในมนุษย์ โรคระบาดสัตว์ โรคระบาดสัตว์น้ำ การระบาดของศัตรูพืช ตลอดจนภัยอื่นๆ อันมีผลกระทบต่อสาธารณสุข ไม่ว่าจะเกิดจากธรรมชาติ มีผู้ทำให้เกิดขึ้น อุบัติเหตุ หรือเหตุอื่นใด ซึ่งก่อให้เกิดอันตรายแก่ชีวิตร่างกายของประชาชน หรือความเสียหายแก่ทรัพย์สินของประชาชนหรือของรัฐ และให้หมายความรวมถึงภัยทางอากาศและการก่อวินาศกรรมด้วย

### 1.ภัยจากอัคคีภัย

**อัคคีภัย** หมายถึง ภัยอันตรายอันเกิดจากไฟที่ขาดการควบคุมดูแล ทำให้เกิดการติดต่อกลุกลามไปตามบริเวณที่มีเชื้อเพลิงเกิดการลุกไหม้ต่อเนื่อง สภาวะของไฟจะรุนแรงมากขึ้น ถ้าการลุกไหม้ที่มีเชื้อเพลิงหนุนเนื่อง หรือมีไอของเชื้อเพลิงถูกขับออกมาจำนวนมากความร้อนแรงก็จะมากยิ่งขึ้น

### 2.ภัยจากวาตภัย

**2. ภัยจากพายุหมุนเขตร้อน 1** หมายถึง ภัยที่ก่อให้เกิดความเสียหายของอาคารบ้านเรือน ต้นไม้ และสิ่งก่อสร้างต่าง ๆ เป็นบริเวณกว้างจากความแรงของลมที่พัดเวียนเข้าหาศูนย์กลางของพายุหมุนภัยดังกล่าวเกิดขึ้นตามแนวเส้นทางเดินของพายุ โดยปกติจะมีความกว้าง กิโลเมตร ขึ้นอยู่กับขนาดและความแรง 100-50 ของพายุแต่ละลูก โดยความเสียหายจะมีมากที่สุดบริเวณใกล้แนวศูนย์กลางที่พายุเคลื่อนผ่าน

**2. ภัยจากคลื่นพายุซัดฝั่ง 2** หมายถึง ภัยธรรมชาติซึ่งเกิดจากพายุหมุนเขตร้อนเคลื่อนเข้าหาฝั่ง ความสูงของคลื่นขึ้นกับความแรงของพายุ ปรากฏการณ์นี้เกิดขึ้นเมื่อพายุหมุนเขตร้อนที่มีความแรงลมมากกว่า กิโลเมตรต่อชั่วโมง ระดับน้ำที่สูงขึ้นจากความกดอากาศที่ลดต่ำลงบริเวณใกล้ศูนย์กลางของพายุพร้อมกับ 100 คลื่นลมแรงจัดที่พัดเข้าหาฝั่งก่อให้เกิดความเสียหายต่อพื้นที่ราบชายฝั่งทะเลใกล้ศูนย์กลางของพายุ โดยเฉพาะพื้นที่ชายฝั่งที่เป็นด้านรับลม ระดับความรุนแรงของความเสียหายจะขึ้นอยู่กับความแรงลมของพายุ สภาพภูมิประเทศ และขนาดของชุมชน

**ภัยจากพายุโซนร้อน 2.3** หมายถึง พายุที่เกิดในช่วงที่มีลักษณะอากาศร้อนอบอ้าวติดต่อกันหลายวัน และเมื่อมีอากาศเย็นจากความกดอากาศสูงในประเทศสาธารณรัฐประชาชนจีนพัดมาปะทะกับอากาศร้อน จะทำให้อากาศร้อนขึ้นที่เบาว่าลอยตัวขึ้นเหนืออากาศเย็นอย่างรวดเร็ว เกิดเป็นเมฆและพายุฟ้าคะนองที่มียอดเมฆสูงมาก (เมฆคิวมูโลนิมบัส) เกิดพายุฟ้าคะนอง ลมกระโชกแรง ฟ้าผ่า และมักมีลูกเห็บตกตามมาด้วย พายุฤดูร้อนมักเกิดขึ้นและสิ้นสุดลงในช่วงเวลาสั้นๆ ไม่เกินหนึ่งชั่วโมง และครอบคลุมบริเวณพื้นที่ไม่เกิน 30-20 ตารางกิโลเมตร แต่จะมีลมกระโชกแรงที่เริ่มสร้างความเสียหายเมื่อมีความรุนแรงตั้งแต่ กิโลเมตร ต่อชั่วโมงขึ้นไป

**ภัยจากพายุฤดูร้อน 2.4** หมายถึง ความเสียหายของอาคารบ้านเรือน ต้นไม้ และสิ่งก่อสร้างต่าง ๆ ที่เกิดขึ้นเป็นบริเวณแคบๆจากลมกระโชกแรงที่เกิดจากพายุฝนฟ้าคะนอง หรือลูกเห็บ มักเกิดในระยะเวลานั้น ๆ ซึ่งบ่อยครั้งมีความเร็วลมเกินกว่า 100 กิโลเมตรต่อชั่วโมง

**ภัยจากลูกเห็บ 2.5** หมายถึง ภัยที่เกิดจากก้อนน้ำลักษณะเหมือนน้ำแข็งรูปร่างไม่แน่นอน เกิดจากละอองหยาดฝนซึ่งเย็นแบบยิ่งยวดในเมฆฝน (ยังอยู่ในสภาพของเหลวที่อุณหภูมิต่ำกว่าจุดเยือกแข็ง) ปะทะกับวัตถุแข็ง เช่น ผงฝุ่น หรือก้อนลูกเห็บที่เกาะตัวอยู่ก่อนแล้ว จนเกิดการแข็งตัวเกาะรอบวัตถุนั้น ๆ และกลายเป็นก้อนลูกเห็บ ซึ่งมักเกิดขึ้นพร้อมกับพายุฤดูร้อน

### **.3ภัยจากอุทกภัย**

**3.1 ภัยจากอุทกภัย** หมายถึง เหตุการณ์ที่มีน้ำท่วมพื้นดินสูงกว่าระดับปกติ ซึ่งมีสาเหตุจาก มีปริมาณน้ำฝนมากจนทำให้มีปริมาณน้ำส่วนเกินมาเติมปริมาณน้ำผิวดินที่มีอยู่ตามสภาพปกติจนเกินขีดความสามารถการระบายน้ำของแม่น้ำ ลำคลอง และยังมีสาเหตุมาจากการกระทำของมนุษย์ โดยการปิดกั้น การไหลของน้ำตามธรรมชาติ ทั้งเจตนาและไม่เจตนา จนเป็นอันตรายต่อชีวิต ทรัพย์สินของประชาชน และสิ่งแวดล้อม สามารถจำแนกตามลักษณะการเกิดได้ ดังนี้

(1) น้ำท่วมขัง/น้ำล้นตลิ่ง หมายถึง สภาวะน้ำท่วมหรือสภาวะน้ำล้นตลิ่งที่เกิดขึ้นเนื่องจาก ระบบระบายน้ำไม่มีประสิทธิภาพ มีลักษณะค่อยเป็นค่อยไป อันเป็นผลจากการเกิดฝนตกหนัก ณ บริเวณนั้น ๆ ติดต่อกันเป็นเวลาหลายวัน มักเกิดขึ้นในบริเวณที่ราบลุ่มริมแม่น้ำและบริเวณชุมชนเมืองใหญ่ๆ น้ำท่วมขัง ส่วนใหญ่จะเกิดบริเวณท้ายน้ำและแม่น้ำเป็นบริเวณกว้างเนื่องจากไม่สามารถระบายน้ำได้ทัน

(2) น้ำท่วมฉับพลัน หมายถึง สภาวะน้ำท่วมที่เกิดขึ้นอย่างฉับพลันในพื้นที่เนื่องจากฝนตกหนัก ในบริเวณพื้นที่ซึ่งมีความชันมาก และมีคุณสมบัติในการกักเก็บน้ำหรือตื้นน้ำน้อยหรืออาจเกิดจากสาเหตุอื่น ๆ เช่น เขื่อนหรืออ่างเก็บน้ำพังทลาย น้ำท่วมฉับพลัน มักเกิดขึ้นหลังจากฝนตกหนัก และมักเกิดขึ้นในบริเวณ ที่ราบระหว่างหุบเขา ซึ่งอาจจะไม่มีฝนตกหนักในบริเวณนั้นมาก่อนเลย แต่มีฝนตกหนักมากบริเวณต้นน้ำที่อยู่ ห่างออกไป การเกิดน้ำท่วมฉับพลันมีความรุนแรงและเคลื่อนที่ด้วยความเร็วมาก โอกาสที่จะป้องกัน และหลบหนีจึงมีน้อย

**3.2 ภัยจากดินถล่มหรือโคลนถล่ม** หมายถึง ภัยที่เกิดจากปรากฏการณ์ที่มวลดินหรือหินไหล เลื่อนลงจากพื้นที่สูงสู่พื้นที่ต่ำกว่าภายใต้อิทธิพลแรงโน้มถ่วงของโลก และการมีน้ำเป็นตัวกลางทำให้มวลวัสดุ เกิดความไม่มีเสถียรภาพ อัตราการไหลเคลื่อนดังกล่าวข้างต้นอาจช้าหรือเร็วขึ้นกับประเภทของวัสดุ ความลาดชัน สภาพสิ่งแวดล้อม และปริมาณน้ำฝน ในบางกรณีแผ่นดินถล่มอาจเกิดจากแผ่นดินไหวหรือภูเขาไฟระเบิด การเคลื่อนตัวของวัสดุดังกล่าวอาจพัดพาต้นไม้ บ้านเรือน รถยนต์ สิ่งปลูกสร้างอื่นๆ ชำรุด หรือพังทลาย และยังอาจทำให้ช่องเปิดของสะพานและแม่น้ำลำคลองอุดตันจนเป็นสาเหตุให้เกิดอุทกภัยขึ้นได้ในเส้นทาง การเคลื่อนตัวปรากฏการณ์ดังกล่าวเป็นอันตรายต่อชีวิต ทรัพย์สินของประชาชนและสิ่งแวดล้อม

**.4ภัยแล้ง** หมายถึง ภัยที่เกิดจากความแห้งแล้งของลมฟ้าอากาศ อันเกิดจากการที่มีปริมาณฝนน้อย หรือฝนไม่ตกเป็นระยะเวลาอันยาวนานและครอบคลุมพื้นที่เป็นบริเวณกว้าง ทำให้เกิดการขาดแคลนน้ำดื่ม น้ำใช้ พืชพันธุ์ไม้ต่าง ๆ ขาดน้ำไม่สามารถเจริญเติบโตได้ตามปกติ เกิดความเสียหายและส่งผลกระทบต่ออย่าง กว้างขวางรุนแรงต่อประชาชนโดยภัยแล้งเกิดจากสาเหตุ ดังนี้

(1) ฝนแล้ง หมายถึง สภาวะที่มีฝนน้อยหรือไม่มีฝนเลยในช่วงเวลาหนึ่งซึ่งตามปกติจะต้องมีฝน โดยขึ้นอยู่กับสถานที่และฤดูกาล ณ ที่นั้น ๆ (ภาวะที่มีปริมาณฝนตกน้อยกว่าปกติหรือไม่ตกต้องตามฤดูกาล)

(2) ฝนทิ้งช่วง หมายถึง ช่วงที่มีปริมาณฝนตกไม่ถึงวันละ วัน ในช่วง 15 มิลลิเมตรติดต่อกันเกิน 1 ฤดูฝนเดือนที่มีโอกาสเกิดฝนทิ้งช่วงสูงคือเดือนมิถุนายนและกรกฎาคม

**.5ภัยหนาว** หมายถึง ภัยที่เกิดจากสภาพอากาศที่มีความหนาวจัด อุณหภูมิต่ำกว่า องศาเซลเซียส 8 และลดลงต่อเนื่องซึ่งประชาชนได้รับผลกระทบอย่างรุนแรงและกว้างขวาง

**.6ภัยจากโรคระบาดในมนุษย์** หมายถึง ภัยจากโรคซึ่งปรากฏขึ้นในประชากรกลุ่มหนึ่งในระยะเวลาหนึ่งในอัตราที่สูงขึ้นมากกว่าที่คาดการณ์ไว้ โดยเทียบกับประวัติการเกิดโรคในอดีตโรคนั้นอาจเป็นโรคติดต่อทางสัมผัสหรือไม่ก็ได้ แต่ส่งผลกระทบต่อชีวิตความเป็นอยู่ของประชาชนทั้งในพื้นที่เกิดโรคระบาดและพื้นที่ใกล้เคียง

**.7ภัยจากโรคระบาดสัตว์** หมายถึง ภัยที่เกิดจากโรคซึ่งปรากฏขึ้นในประชากรสัตว์เลี้ยงหรือสัตว์ป่า โดยเป็นโรคติดต่อทั้งในสัตว์ชนิดเดียวกัน ต่างชนิดกัน รวมถึงการติดต่อมาสู่คน ในระยะเวลาหนึ่ง ในอัตราที่สูงขึ้นมากกว่าที่คาดการณ์ไว้ โดยเทียบกับประวัติการเกิดโรคในอดีต สร้างความเสียหายต่อเศรษฐกิจและสุขภาพของประชาชน

**8. ภัยจากโรคระบาดสัตว์น้ำ** หมายถึง ภัยที่เกิดจากโรคซึ่งปรากฏขึ้นในประชากรสัตว์น้ำ โดยเป็นโรคติดต่อทั้งในสัตว์น้ำชนิดเดียวกัน ต่างชนิดกัน รวมถึงการติดต่อมาสู่คน ในระยะเวลาหนึ่ง ในอัตราที่สูงขึ้นมากกว่าที่คาดการณ์ไว้ โดยเทียบกับประวัติการเกิดโรคในอดีต สร้างความเสียหายต่อเศรษฐกิจและสุขภาพของประชาชน

**.9ภัยจากการระบาดของศัตรูพืช** หมายถึง ภัยที่เกิดจากสิ่งซึ่งเป็นอันตรายแก่พืช เช่น เชื้อโรค พืชแมลง สัตว์ หรือพืชที่อาจก่อให้เกิดความเสียหายแก่พืช ส่งผลให้ส่วนหนึ่งส่วนใดของพืช เช่น ต้น ตา ตอ แขนง หน่อ กิ่ง ใบ ราก เหง้า หัว ดอก ผล เมล็ด เชื้อ และสปอร์ของเห็ด ไม่ว่าที่ยังทำพันธุ์ได้หรือตายแล้ว และให้หมายความรวมถึงตัวห้ำ ตัวเบียน ตัวไหม ไข่ไหม รังไหม ผึ้ง รังผึ้ง และจุลินทรีย์ จนส่งผลกระทบต่อเศรษฐกิจ สังคม และประชาชน

**10. ภัยจากไฟป่าและหมอกควัน** หมายถึง ภัยที่เกิดจากไฟป่าไม่ว่าจะจากสาเหตุใดก็ตาม เกิดขึ้นในป่าธรรมชาติหรือสวนป่าก็ตาม แล้วลุกลามไปได้โดยอิสระปราศจากการควบคุม ตลอดจนส่งผลให้เกิดฝุ่น ควัน และอนุภาคแขวนลอยในอากาศ รวมตัวกันในสภาวะที่อากาศปิด ทำให้เกิดอันตรายต่อทรัพย์สินและสุขภาพของประชาชน

**.11ภัยจากมลพิษทางอากาศประเภท PM2.5** หมายถึง เหตุการณ์ที่มลพิษทางอากาศประเภท ฝุ่นละอองขนาดเล็กเกิน ไมครอน หรือ 2.5PM2.5 ที่มีแหล่งกำเนิดจากเหตุการณ์ทางธรรมชาติหรือจากกิจกรรมของมนุษย์เกิดการสะสมในบรรยากาศ อันเนื่องมาจากสภาพอากาศ ทำให้ PM2.5 ปกคลุมพื้นที่อยู่อาศัยของประชาชน จนมีความเสี่ยงที่จะเกิดผลกระทบต่อสุขภาพของประชาชนจำนวนมาก

## 12. ภัยจากแผ่นดินไหวและอาคารถล่ม

**12.1 ภัยจากแผ่นดินไหว** หมายถึง ภัยธรรมชาติซึ่งเกิดจากการปลดปล่อยพลังงานใต้พิภพทำให้เกิดการสั่นสะเทือนของพื้นดิน การสั่นสะเทือนนี้อาจมีระดับความรุนแรงขั้นต่ำที่ไม่ก่อให้เกิดความเสียหายใด ๆ แต่บางครั้งก็อาจมีระดับความรุนแรงในขั้นที่เป็นอันตรายจนก่อให้เกิดความเสียหายอย่างใหญ่หลวงได้

**12.2 ภัยจากอาคารถล่ม** หมายถึง ภัยที่เกิดจากอาคารและสิ่งปลูกสร้าง ได้แก่ ตึก บ้าน โรงเรือน ร้าน แพ คลังสินค้า สำนักงาน ที่ได้รับความเสียหายจากการโยกไหวตัวรุนแรงของแผ่นดิน ซึ่งเป็นผลมาจากแผ่นดินไหวและก่อให้เกิดความเสียหายหรือพังทลายลงมาได้

**13 ภัยจากสึนามิ** หมายถึง ภัยที่เกิดจากคลื่นยักษ์ คำว่า สึนามิ เป็นภาษาญี่ปุ่น แปลว่า คลื่นท่าเรือ สามารถแบ่งได้เป็น 2 ประเภท ประเภทแรก คือ คลื่นสึนามิเฉพาะแห่ง (Local Tsunami) มักจะเกิดใกล้ ๆ ชายฝั่งและเคลื่อนเข้าถล่มชายฝั่งอย่างทันทีทันใด และประเภทที่สอง คือ คลื่นสึนามิที่เดินทางข้ามทวีป (Distance Tsunami) มักจะเกิดจากแผ่นดินไหวที่ค่อนข้างรุนแรงและสามารถเคลื่อนตัวข้ามทวีปไปยังชายฝั่งที่อยู่ห่างไกลหลายหมื่นกิโลเมตร โดยสาเหตุของการเกิดคลื่นสึนามิ มีหลายสาเหตุ เช่น แผ่นดินไหว ภูเขาไฟระเบิด ดินถล่ม และอุกกาบาตตกลงสู่มหาสมุทร โดยภัยจากสึนามิก่อให้เกิดความเสียหายทั้งต่อชีวิตประชาชนและสิ่งปลูกสร้างตลอดแนวพื้นที่ราบชายฝั่ง

**14 ภัยจากการคมนาคม** หมายถึง ภัยจากอุบัติเหตุจากการจราจรทางบก ทางน้ำ และทางอากาศ ทราย และภัยจากระบบขนส่งมวลชนขนาดใหญ่ ภัยจากกระบวนการขนส่งสารเคมีและวัตถุอันตรายรั่วไหลของน้ำมันและวัตถุอันตรายในแหล่งน้ำ รวมถึงการเททิ้งน้ำมันหรือของเสียในแม่น้ำหรือทะเล

**15 ภัยทางอากาศ** หมายถึง ภัยอันเกิดจากการโจมตีทางอากาศ โดยอากาศยาน อากาศยานไร้คนขับ หรือสิ่งใด ๆ ที่สามารถเคลื่อนที่หรือทรงตัวบนอากาศ และการโจมตีดังกล่าวส่งผลกระทบต่อชีวิตและทรัพย์สินของประชาชน

## 16. ภัยจากการก่อวินาศกรรม

**16.1 ภัยจากการก่อวินาศกรรม** หมายถึง ภัยที่เกิดจากการกระทำใด ๆ อันเป็นการมุ่งทำลายทรัพย์สินของประชาชนหรือของรัฐหรือสิ่งอันเป็นสาธารณูปโภค หรือการรบกวน ขัดขวาง หน่วงเหนี่ยวระบบการปฏิบัติงานใด ๆ ตลอดจนการประทุษร้ายต่อบุคคลอันเป็นการก่อให้เกิดความปั่นป่วนทางการเมือง เศรษฐกิจ และสังคมแห่งชาติ โดยมุ่งหมายที่จะก่อให้เกิดความเสียหายต่อความมั่นคงของรัฐ

**16.2 ภัยจากการก่อการร้าย** หมายถึง ภัยที่เกิดจากการกระทำใด ๆ ที่สร้างความปั่นป่วนให้ประชาชนเกิดความหวาดกลัว หรือเพื่อขู่เข็ญหรือบีบบังคับรัฐบาล หรือองค์การระหว่างประเทศให้กระทำหรือละเว้นกระทำการอย่างหนึ่งอย่างใด อันก่อให้เกิดความเสียหายต่อชีวิตและทรัพย์สินที่สำคัญ

**ภัยจากการก่อการร้ายสากล 16.3** หมายถึง ภัยที่เกิดจากการปฏิบัติการของบุคคล หรือกลุ่มบุคคลที่มุ่งหวังผลตามเงื่อนไขข้อเรียกร้องทางการเมือง เศรษฐกิจ และสังคม ซึ่งส่วนใหญ่จะปฏิบัติการล่วงล้ำเขตแดน หรือเกี่ยวข้องกับชาติอื่น การกระทำนั้นอาจเป็นไปโดยเอกเทศ ปราศจากการสนับสนุนจากรัฐใด ๆ หรือมีรัฐใดรัฐหนึ่งสนับสนุนให้เห็นก็ได้ เมื่อเกิดขึ้นย่อมมีผลกระทบโดยตรงต่อผลประโยชน์ของชาติ พันธกรณีระหว่างประเทศ นโยบายของชาติทั้งด้านการเมืองและการป้องกันประเทศ การเศรษฐกิจและสังคมจิตวิทยา ชื่อเสียงและเกียรติภูมิของชาติ

## ภาคผนวก ค : นิยามศัพท์

**กลยุทธ์)** Strategy หมายถึง แผนต่างๆ ไป หรือคำแนะนำที่เลือกมาใช้เพื่อให้บรรลุวัตถุประสงค์ (ของการป้องกันและบรรเทาสาธารณภัย

**กลุ่มเปราะบาง)** Vulnerable Group หมายถึง กลุ่มบุคคลที่มีความสามารถจำกัดในการเผชิญ (เหตุการณ์สาธารณภัย ซึ่งต้องการความดูแลเป็นพิเศษ เช่น เด็ก สตรีมีครรภ์ ผู้สูงอายุ บุคคลทุพพลภาพ ผู้ป่วย ผู้พลัดถิ่น ผู้ลี้ภัย คนต่างด้าว เป็นต้น

**การกำกับ ควบคุมพื้นที่)** Area Command หมายถึง การกำกับดูแล (การจัดการเหตุฉุกเฉินที่เกิดขึ้น ในช่วงเวลาเดียวกันหลายเหตุการณ์ และเมืองค์กระบวนกรบัญชาการเหตุการณ์หลายองค์กรแยกกันทำหน้าที่ จัดการเหตุฉุกเฉินที่เกิดขึ้นแต่ละเหตุการณ์ หรือทำหน้าที่กำกับดูแลการจัดการเหตุฉุกเฉินขนาดใหญ่หรือเหตุ ฉุกเฉินที่กำลังลุกลามขยายตัวซึ่งมีทีมงานจัดการเหตุฉุกเฉินหลายทีมงานเข้ามาเกี่ยวข้อง

**การเข้าใจและตระหนักถึงความเสี่ยง (Risk - Informed)** หมายถึง กระบวนการสร้างความเข้าใจ ความเสี่ยง โดยมีข้อมูลความเสี่ยงครบถ้วนและรอบด้าน และนำไปสู่แนวทางปฏิบัติเพื่อลดความเสี่ยง เช่น การลงทุนเพื่อการลดความเสี่ยง (Risk - Informed Investment) หมายถึง การสร้างความเข้าใจความ เสี่ยงด้านการลงทุน ซึ่งนำไปสู่การปฏิบัติเพื่อลดความเสี่ยงโดยเน้นไปที่ความคุ้มค่าของการลงทุน เพราะหาก ไม่มีการลงทุนมูลค่าความสูญเสียและความเสียหายจะมากกว่ามูลค่าของการลงทุน

**การจัดการในภาวะฉุกเฉิน )Emergency Management** หมายถึง การจัดระบบและบริหารจัดการ (ทรัพยากรและความรับผิดชอบเพื่อเผชิญเหตุการณ์ฉุกเฉินทุกรูปแบบ

**การซ่อมสร้าง)** Reconstruction หมายถึง (การฟื้นฟูโครงสร้างและสิ่งก่อสร้างที่ได้รับความเสียหาย จากเหตุการณ์สาธารณภัยให้กลับมาสู่สภาพที่สามารถใช้งานได้ตามเดิม

**การเตรียมความพร้อม)** Preparedness หมายถึง ความพยายามในการเตรียมการรับมือกับสาธารณภัย (มุ่งเน้นกิจกรรมต่าง ๆ ที่ทำให้ผู้คนมีความสามารถในการคาดการณ์ เผชิญเหตุ และจัดการกับผลกระทบจาก สาธารณภัยอย่างเป็นระบบ หากมีการเตรียมความพร้อมได้ดีจะทำให้สามารถดำเนินการต่าง ๆ ได้อย่าง เหมาะสมทั้งในช่วงก่อน ระหว่าง และหลังการเกิดสาธารณภัย และเพิ่มโอกาสในการรักษาชีวิตให้ปลอดภัย จากเหตุการณ์สาธารณภัยได้มากขึ้น

**การเตือนภัยล่วงหน้า )Early Warning** หมายถึง การให้ข้อมูลข่าวสารที่เป็นประโยชน์และทัน (องค์กรต่าง ๆ เพื่อให้บุคคลที่กำลังเผชิญความเสี่ยงต่อการเกิดสาธารณภัย/เหตุการณ์ผ่านทางหน่วยงาน สามารถกระทำการอย่างใดอย่างหนึ่งเพื่อหลีกเลี่ยงหรือลดความเสี่ยงและพร้อมที่จะรับมือกับสถานการณ์ได้ อย่างมีประสิทธิภาพ

**การบริหารจัดการความเสี่ยงจากภัยพิบัติ) สาธารณภัย/Disaster Risk Management: DRM)** หมายถึง กระบวนการอย่างเป็นระบบของการใช้คำสั่ง ทางการบริหารองค์กรและทักษะ ความสามารถ เชิงปฏิบัติการเพื่อดำเนินยุทธศาสตร์ นโยบาย มาตรการ หรือกิจกรรมต่าง ๆ เพื่อหลีกเลี่ยง ลด หรือถ่ายโอน ความเป็นไปได้ในการเกิดภัยพิบัติ รวมทั้งการเพิ่มศักยภาพในการจัดการปัญหา เพื่อเตรียมพร้อมรับผลกระทบ ทางลบของภัย

**การบริหารจัดการความเสี่ยงแบบธรรมาภิบาล (Risk Governance)** หมายถึง ระบบควบคุม และจัดการความเสี่ยง รวมถึงการตรวจสอบและประเมินผลจากหน่วยงานภายในและหน่วยงานภายนอกองค์กรที่มีประสิทธิภาพ โดยนำผลของการประเมินดังกล่าวเสนอให้ผู้มีอำนาจตัดสินใจต่อไป

**การบริหารจัดการภัยพิบัติ) สาธารณภัย/Disaster Management: DM)** หมายถึง การใช้กลไก กระบวนการและองค์ประกอบในการดำเนินงาน เพื่อจุดมุ่งหมาย ในประสิทธิผลและประสิทธิภาพของ ปฏิบัติการด้านภัยพิบัติ เช่น การป้องกัน การลด ผลกระทบ การเตรียมพร้อม การเผชิญเหตุ การช่วยเหลือ บรรเทาทุกข์ ตลอดจนการบูรณะซ่อมแซมและพัฒนา

**การบรรเทาทุกข์) Relief** หมายถึง การให้ความช่วยเหลือ (ลือเบื้องต้นในทันทีที่เกิดสาธารณภัยเพื่อรักษา ชีวิตและตอบสนองความต้องการขั้นพื้นฐานให้ผู้ประสบภัยสามารถดำรงชีพอยู่ได้

**การบัญชาการ) Command** หมายถึง การทำหน้าที่อำนวยความสะดวก สั่งการหรือการควบคุมโดยอาศัย (อำนาจที่กำหนดไว้อย่างชัดเจนในกฎหมาย กฎระเบียบหรืออำนาจหน้าที่ที่ได้รับมอบ

**การบัญชาการร่วม) Unified Command** หมายถึง การประยุกต์ใช้ระบบบัญชาการเหตุการณ์เมื่อมี (หน่วยงานที่มีอำนาจหน้าที่ตามกฎหมายในการจัดการเหตุฉุกเฉินที่เกิดขึ้นมากกว่าหนึ่งหน่วยงาน หรือเมื่อเหตุ ฉุกเฉินที่เกิดขึ้นขยายตัวข้ามขอบเขตอำนาจหน้าที่ทางการเมือง หน่วยงานต่างๆ จะทำงานร่วมกันผ่านตัวแทน ของแต่ละหน่วยงานที่ได้รับการแต่งตั้งเป็นสมาชิกในหน่วยบัญชาการร่วม มีหน้าที่หลักในการกำหนด วัตถุประสงค์และกลยุทธ์ร่วม และจัดทำแผนเผชิญเหตุที่จะใช้ร่วมกันเพียงแผนเดียว

**) การบัญชาการเหตุการณ์ Incident Command** หมายถึง (หน่วยบัญชาการที่ทำหน้าที่รับผิดชอบ การจัดการเหตุการณ์ฉุกเฉินที่เกิดขึ้นในภาพรวม และประกอบด้วยผู้บัญชาการเหตุการณ์ และเจ้าหน้าที่ สนับสนุนที่ได้รับการมอบหมาย

**การประเมินความเสียหายและความต้องการความช่วยเหลือ) Damage and Needs Assessment :** DANA) หมายถึง การประเมินผลกระทบจากสาธารณภัยเพื่อวิเคราะห์ความสามารถของผู้ประสบภัยในการ เผชิญสถานการณ์ฉุกเฉินด้วยตนเอง รวมทั้งความต้องการความช่วยเหลือเพิ่มเติมจากหน่วยงานภายนอก เช่น ความช่วยเหลือด้านอาหาร น้ำดื่ม การรักษาพยาบาล สุขอนามัยและการกำจัดสิ่งปฏิกูล ด้านสุขภาวะ ที่พักพิง อุปกรณ์ยังชีพ

**การประเมินความเสียหายและความสูญเสีย) Damage and Loss Assessment : DALA** หมายถึง ( การวิเคราะห์ผลกระทบจากสาธารณภัย เป็นการประมาณการเชิงปริมาณว่าเกิดผลกระทบอะไรขึ้นจาก เหตุการณ์สาธารณภัย โดยอาศัยการเก็บข้อมูลทุติยภูมิจากพื้นที่ประสบภัย ข้อมูลจากการประเมินจะนำไปใช้ ในการประมาณการซ่อมสร้างสิ่งก่อสร้างที่เสียหายไป และเพื่อใช้ในการวางแผนเพื่อการฟื้นฟูจากความสูญเสีย

**การประเมินความเสี่ยง) Risk Assessment)** หมายถึง กระบวนการกำหนดลักษณะ ขนาด หรือขอบเขตของความเสี่ยงโดยการวิเคราะห์ภัยที่เกิดขึ้น รวมทั้งประเมินสถานะการเปิดรับต่อความเสี่ยง ความเปราะบาง ในการรับมือของชุมชนที่อาจเป็นอันตรายและคาดการณ์ผลกระทบต่อชีวิต ทรัพย์สิน การดำรงชีวิตและสิ่งแวดล้อม เป็นการวิเคราะห์ความน่าจะเป็นในการเกิดผลกระทบจากภัยในพื้นที่หนึ่งๆ มีประโยชน์ในการวางแผนเพื่อการจัดการความเสี่ยงที่อาจเกิดขึ้นในอนาคต

**การประสานงาน ณ จุดเดียว) National Single Window :** NSWหมายถึง การเชื่อมโยงข้อมูล (ทางอิเล็กทรอนิกส์แบบไร้เอกสาร ระหว่างหน่วยงานที่เกี่ยวข้องในกระบวนการ นำเข้า ส่งออกสินค้า เพื่ออำนวยความสะดวกให้แก่ผู้ประกอบการ ในการตรวจสอบใบอนุญาต และใบรับรองต่างๆ ทางอิเล็กทรอนิกส์ก่อนการตรวจปล่อยสินค้า ระบบนี้จะทำหน้าที่ประสานกิจกรรมทางอิเล็กทรอนิกส์แบบครบวงจร ผู้ประกอบการสามารถรับส่งข้อมูลทางอิเล็กทรอนิกส์กับองค์กรที่เกี่ยวข้องได้อัตโนมัติ ตลอด 24 ชั่วโมง โดยไม่ต้องเดินทางไปติดต่อกับหน่วยงานต่างๆ ด้วยตัวเอง 24

**การปรับตัว )Adaptation** (หมายถึง การปรับตัวในระบบธรรมชาติหรือระบบมนุษย์เพื่อตอบสนองต่อสิ่งเร้าทางภูมิอากาศหรือผลกระทบที่เกิดขึ้นจากสธารณภัย ซึ่งจะช่วยลดความเสียหายที่อาจเกิดขึ้น หรือช่วยสร้างโอกาสจากสภาวะวิกฤตได้

**การป้องกัน) Prevention**หมายถึง มาตรการหรือแนวทางต่างๆ เพื่อช่วยจัดผลกระทบเชิงลบ (จากเหตุการณ์สธารณภัยที่อาจเกิดกับบุคคลหรือทรัพย์สินให้หมดไปอย่างสิ้นเชิง ครอบคลุมถึงมาตรการเชิงโครงสร้างและมาตรการที่ไม่ใช่เชิงโครงสร้าง

**การป้องกันภัยฝ่ายพลเรือน) Civil Defense**หมายถึง การป้องกันพลเรือนให้ปลอดภัยจากการ (โจมตีทางทหาร แต่ปัจจุบันครอบคลุมถึงการช่วยให้พลเรือนปลอดภัยจากการคุกคามทางสธารณภัย ด้วย หน้าที่ของกองกำลังป้องกันภัยฝ่ายพลเรือน )civil defense force) จากเดิมที่มีแต่การฝึกการทหาร จึงหมายรวมถึงการดูแลให้ประชาชนปลอดภัยจากสธารณภัยและการปฏิบัติการช่วยเหลือเมื่อเกิดเหตุสธารณภัย เช่น การช่วยเหลือเคลื่อนย้ายในช่วงอพยพ การช่วยกระจายถุงยังชีพ การอำนวยความสะดวกในการขนส่ง อุปกรณ์และเครื่องมือเครื่องใช้ การช่วยซ่อมแซม ก่อสร้างบ้านเรือนที่เสียหายจากภัยธรรมชาติ

**การเผชิญเหตุ) Response**หมายถึง มาตรการหรือการปฏิบัติการต่าง ๆ ที่ควรเกิดขึ้นอย่างรวดเร็ว (และทันท่วงทีเพื่อรักษาชีวิตและให้ความช่วยเหลือบรรเทาทุกข์ขั้นพื้นฐานแก่ประชาชนที่ได้รับความเดือดร้อนจากเหตุการณ์สธารณภัย เช่น การกู้ชีพกู้ภัย การปฐมพยาบาล การแจกถุงยังชีพและสิ่งของบรรเทาทุกข์ การบัญชาการในเหตุการณ์ฉุกเฉิน การประสานงานเพื่อลำเลียงผู้ป่วย การบริหารจัดการศูนย์อพยพ

**การฝึกการป้องกันและบรรเทาสธารณภัย) Exercise** หมายถึง (การจำลองสถานการณ์เพื่อฝึกฝนทักษะหรือซักซ้อมกระบวนการดำเนินงานที่ได้วางแผนไว้ เป็นแบบฝึกหัดเพื่อให้ผู้ที่มีบทบาทหน้าที่และความรับผิดชอบในการรับมือสถานการณ์ฉุกเฉินได้ฝึกซ้อมขั้นตอนปฏิบัติที่จำเป็น ทำให้มีทักษะสามารถใช้เครื่องมือ อุปกรณ์ต่างๆ ได้อย่างถูกต้อง ซึ่งช่วยให้พร้อมปฏิบัติงานได้จริงหากเกิดสธารณภัยขึ้น

**การฟื้นฟู) Recovery**หมายถึง การปรับสภาพระบบสธารณูปโภค การดำรงชีพ และสภาวะวิถี (ความเป็นอยู่ของชุมชนที่ประสบภัยให้กลับสู่สภาวะปกติ หรือพัฒนาให้ดียิ่งขึ้นกว่าเก่าตามความเหมาะสม โดยการนำเอาปัจจัยต่างๆ ในการลดความเสี่ยงจากสธารณภัยเข้ามาช่วยในการฟื้นฟูด้วย )Build back better) หมายถึง การซ่อมสร้าง (Reconstruction) และการฟื้นฟูสภาพ (Rehabilitation(

**การฟื้นฟูสภาพ , การเยียวยา) Rehabilitation**หมายถึง การจัดการความเสียหายหรือผลที่เกิด (จากสธารณภัยเพื่อพลิกฟื้นสภาวะการดำรงชีพของชุมชนที่ได้รับผลกระทบจากการเกิดสธารณภัยให้กลับคืนสู่

สภาพที่เป็นอยู่ก่อนหน้านั้น รวมทั้งการดูแลสุขภาพจิตใจและจิตสังคม )Psychosocial Supportของผู้ได้รับ ( ผลกระทบ ตลอดจนการกระตุ้นและช่วยเหลือให้เกิดการปรับตัวให้เข้ากับการเปลี่ยนแปลงตามความจำเป็น

**การรับรู้ ปรับตัว และฟื้นคืนกลับ**) resilience) หมายถึง ความสามารถของระบบ ชุมชน หรือสังคมที่มีความเสี่ยงต่อสาธารณภัย ในการเรียนรู้เกี่ยวกับสภาพความเสี่ยงภัยของตน รวมทั้งรู้จักวางมาตรการ และปฏิบัติตัวเพื่อช่วยลดหรือถ่ายโอนความเสี่ยงดังกล่าวเพื่อลดโอกาสในการได้รับผลกระทบจากสาธารณภัย และหากประสบกับสาธารณภัยก็สามารถฟื้นตัวจากผลของภัยได้ด้วยแนวทางและในระยะเวลาที่เหมาะสม หมายรวมถึงความสามารถของชุมชนในการดูแลสุขภาพโครงสร้างและกลไกพื้นฐานที่จำเป็นให้ปลอดภัย จากสาธารณภัยด้วย

**การลดความเสี่ยงจากภัยพิบัติ**) Disaster Risk Reduction : DRRหมายถึง แนวคิดและวิธีปฏิบัติ ( ในการลดโอกาสที่จะได้รับผลกระทบทางลบจากสาธารณภัยผ่านความพยายามอย่างเป็นระบบที่จะวิเคราะห์ และบริหารจัดการปัจจัยที่เป็นสาเหตุและผลกระทบของสาธารณภัย เพื่อดำเนินนโยบาย มาตรการ หรือ กิจกรรมต่าง ๆ ในการลดความถี่และความรุนแรงของภัยพิบัติที่เกิดขึ้น และเพิ่มศักยภาพในการจัดการปัญหา มีเป้าหมายในการลดความเสี่ยงที่มีอยู่ในชุมชนและสังคมในปัจจุบัน และป้องกันความเสี่ยงที่อาจเกิดขึ้นในอนาคต

**การลดผลกระทบ**) Mitigationหมายถึง ปฏิบัติการลดผลกระทบทางลบโดยตรงของภัยที่เป็น ( อันตรายต่อสังคมและสิ่งแวดล้อม เนื่องจากผลกระทบทางลบของภัยโดยมากไม่สามารถขจัดให้หมดไป อย่างสิ้นเชิง แต่ขนาดและความรุนแรงของความเสียหายสามารถลดทอนลงได้จากการดำเนินนโยบาย และกิจกรรมต่าง ๆ

**การวิเคราะห์ความเสี่ยง, การประเมินความเสี่ยง**) Risk Assessmentหมายถึง กระบวนการ ( กำหนดลักษณะ ขนาด หรือขอบเขตของความเสี่ยงโดยการวิเคราะห์ภัยที่เกิดขึ้นและประเมินสถานะการ ( เปิดรับต่อความเสี่ยงexposure) ความเปราะบาง )vulnerability) และศักยภาพ )capacity) ในการรับมือ ของชุมชนที่อาจเป็นอันตรายต่อชีวิตและทรัพย์สิน การดำรงชีวิตและสิ่งแวดล้อม เป็นการวิเคราะห์ความน่าจะเป็น ในการเกิดผลกระทบจากภัยในพื้นที่หนึ่ง ๆ มีประโยชน์ในการวางแผนเพื่อจัดการความเสี่ยงอย่างมีระบบ

) **การสนับสนุนการจัดการเหตุการณ์**Incident Management Assistance Team : IMAT ( หมายถึง การจัดรูปแบบการบัญชาการเหตุการณ์ ซึ่งประกอบด้วยทีมงานบัญชาการและทีมงานปฏิบัติการ และเจ้าหน้าที่ที่เหมาะสมอื่นๆ ภายในโครงสร้างระบบบัญชาการ ที่สามารถจะจัดส่งไปปฏิบัติงานหรือลงมือ ปฏิบัติงานได้ตามความจำเป็น มีการกำหนดคุณสมบัติและการรับรองอย่างเป็นทางการ

) **การสื่อสารความเสี่ยง**Risk Communication) หมายถึง การติดต่อสื่อสาร เชื่อมโยงแลกเปลี่ยนข้อมูล ข่าวสารและความคิดเห็นระหว่างผู้ประเมินความเสี่ยง )risk assessor) ผู้จัดการความเสี่ยง )risk manager) ผู้บริโภค ภาคอุตสาหกรรม สถาบันการศึกษาและกลุ่มหรือองค์กรอื่นที่เกี่ยวข้องและสนใจ )stake holder) เพื่อให้ได้มาซึ่งข้อมูลที่ต้องการและแม่นยำ อาจกล่าวได้ว่าการสื่อสารความเสี่ยงนั้นมิอยู่ในทุกระบวนการ ของการวิเคราะห์ความเสี่ยง

) การอพยพEvacuationหมายถึง ( การเคลื่อนย้าย การกระจาย และการนำพลเรือนออกจากพื้นที่อันตราย หรือพื้นที่ที่อาจเป็นอันตรายอย่างเป็นระบบตามขั้นตอนและมีการกำกับดูแล รวมถึงการรับรอง และการดูแลบุคคลเหล่านี้ในสถานที่ปลอดภัยด้วย

**ขั้นตอนมาตรฐานการปฏิบัติงาน** )Standard Operating Procedure : SOPหมายถึง วิธีการที่ได้ ( กำหนดหรือจัดทำขึ้นเพื่อให้ผู้มีหน้าที่เกี่ยวข้องปฏิบัติตามอย่างเป็นกิจวัตรในการทำงานอย่างใดอย่างหนึ่ง

**ข่าวสาร**) Intelligenceหมายถึง ข่าวสารที่เกี่ยวกับเหตุฉุกเฉินที่เกิดขึ้นเป็นองค์ประกอบที่สำคัญ ( ของการบัญชาการเหตุการณ์ เป็นภารกิจของส่วนแผนงานซึ่งมุ่งเน้นไปที่ข่าวสารในเหตุฉุกเฉิน

**ขีดความสามารถ , ศักยภาพ** ) Capacityหมายถึง ความสามารถที่จะกระทำการอย่างใดอย่างหนึ่ง ( หรือความสามารถที่อาจจะพัฒนาต่อไปให้เป็นประโยชน์มากขึ้น

) **คลังสำรองทรัพยากรStockpiling** หมายถึง (วัสดุหรือเสบียงที่สะสมไว้เพื่อใช้ในเวลฉุกเฉินหรือยามเกิดภัยพิบัติ เช่น อุปกรณ์ปฐมพยาบาล อาหาร น้ำดื่ม ไฟฉาย ถูนอน เครื่องนุ่งห่ม เครื่องประกอบอาหาร

**ความปกติใหม่ , ฐานวิถีชีวิตใหม่** ) New Normal( หมายถึง รูปแบบการดำเนินชีวิตอย่างใหม่ที่แตกต่างจากอดีตอันเนื่องจากมีบางสิ่งมากระทบ จนแบบแผนและแนวทางปฏิบัติที่คนในสังคมคุ้นเคยอย่างเป็นปกติและเคยคาดหมายล่วงหน้าได้ต้องเปลี่ยนแปลงไปสู่วิถีใหม่ภายใต้หลักมาตรฐานใหม่ที่ไม่คุ้นเคย

**ความเปราะบาง** )Vulnerabilityหมายถึง ปัจจัยหรือสภาวะใดๆ ที่ทำให้ชุมชนหรือสังคมขาดความสามารถในการปกป้องตนเอง ทำให้ไม่สามารถรับมือกับสาธารณภัย หรือไม่สามารถฟื้นฟูได้อย่างรวดเร็วจากความเสียหายอันเกิดจากสาธารณภัย ปัจจัยเหล่านี้มีอยู่ในชุมชนหรือสังคมมานานก่อนเกิดสาธารณภัยและอาจเป็นปัจจัยที่ทำให้ผลกระทบของภัยมีความรุนแรงมากขึ้น

**ความร่วมมือระหว่างภาครัฐและภาคเอกชน** ) Public-Private Partnership : PPPหมายถึง ( การร่วมลงทุนระหว่างภาครัฐและภาคเอกชนในกิจการของรัฐ โดยมักเป็นการให้เอกชนร่วมลงทุนในโครงการพื้นฐาน หรือโครงการให้บริการสาธารณะในระยะยาวที่มุ่งเน้นการให้บริการที่มีประสิทธิภาพคุ้มค่างบต้นทุนมากกว่าภาครัฐจะดำเนินการเอง เป็นทางเลือกในการพัฒนาประเทศอย่างมีประสิทธิภาพ ซึ่งให้เอกชนมีส่วนร่วมในกิจกรรมต่าง ๆ เช่น การก่อสร้าง การดำเนินการบำรุงรักษา การจัดหาเงินทุน การให้บริการ ซึ่งเอกชนเป็นผู้บริหารจัดการความเสี่ยงของโครงการตามระยะเวลาและรายละเอียดของสัญญาที่กำหนดไว้

**ความล่อแหลม** )Exposureหมายถึง การที่ผู้คน อาคารบ้านเรือน ทรัพย์สิน ระบบต่างๆ หรือ ( องค์ประกอบใดๆ มีที่ตั้งอยู่ในพื้นที่เสี่ยงภัยและอาจได้รับความเสียหาย

**ความเสี่ยงจากภัยพิบัติ** ) Disaster Risk) คือ โอกาสหรือความเป็นไปได้ในการได้รับผลกระทบทางลบจากการเกิดสาธารณภัย โดยผลกระทบสามารถเกิดขึ้นกับชีวิต สุขภาพ การประกอบอาชีพ ทรัพย์สิน และบริการต่างๆ ในระดับบุคคลชุมชน สังคม หรือประเทศ

**ความสูญเสีย** )Lossหมายถึง ความเปลี่ยนแปลงของการหมุนเวียนสินค้าและบริการ (าร รวมถึงสภาพทางเศรษฐกิจซึ่งเป็นผลจากสาธารณภัย ความเปลี่ยนแปลงนี้เกิดขึ้นตั้งแต่ช่วงระยะเวลาที่เกิดสาธารณภัย จวบจนกระทั่งมีการซ่อมแซมหรือสร้างใหม่ของทรัพย์สินที่เสียหาย และมีการฟื้นฟูทางเศรษฐกิจอย่างสมบูรณ์ในบางกรณีอาจใช้เวลาหลายปี

**ความเสียหาย**) Damage หมายถึง ทรัพย์สินทางกายภาพ เช่น อาคารและส่วนประกอบ โครงสร้าง (พื้นฐาน สินค้าที่เก็บไว้ในคลัง และทรัพยากรธรรมชาติ ที่ถูกทำลายทั้งหมดหรือบางส่วน โดยความเสียหาย อาจเกิดขึ้นระหว่างหรือภายหลังจากประสบเหตุการณ์ภัยในพื้นที่ ความเสียหายถูกวัดในเชิงกายภาพและคิด คำนวณด้วยมูลค่าทดแทนเป็นตัวเงิน

**ผลกระทบ**) Impact หมายถึง ผลที่เกิดขึ้นหรืออาจเกิดขึ้นกับประชาชน สังคม เศรษฐกิจ และ (สิ่งแวดล้อม) จากการเกิดเหตุการณ์ใดๆ

**ผู้บัญชาการเหตุการณ์**) Incident Commander หมายถึง (บุคคลที่มีหน้าที่รับผิดชอบการดำเนิน กิจกรรมทั้งหมดที่เกี่ยวข้องกับเหตุฉุกเฉินที่เกิดขึ้น และรับผิดชอบการพัฒนากลยุทธ์ และยุทธวิธี และการสั่งใช้ และการจัดส่งทรัพยากร ผู้บัญชาการเหตุการณ์มีอำนาจหน้าที่และความรับผิดชอบโดยรวมต่อการปฏิบัติการ ตอบโต้เหตุฉุกเฉิน และรับผิดชอบการจัดการการปฏิบัติการตอบโต้เหตุฉุกเฉินในสถานที่เกิดเหตุทั้งหมด

**ผู้อำนวยการ**) Director หมายถึง ผู้อำนวยการกลาง ผู้อำนวยการจังหวัด ผู้อำนวยการอำเภอ (ผู้อำนวยการท้องถิ่น และผู้อำนวยการกรุงเทพมหานคร

**แผนที่เสี่ยงภัย**) Hazard Map หมายถึง แผนที่แสดงพื้นที่ (พื้นที่ซึ่งมีความเสี่ยงต่อการเกิดภัย เช่น อุทกภัย สึนามิ ภูเขาไฟ ระเบิด เป็นผลของการประเมินความเป็นไปได้ ความถี่ของการเกิดภัย ตลอดจนความรุนแรง ของภัยนั้นๆ

**แผนเผชิญเหตุ**) Incident Action Plan หมายถึง แผนซึ่งจัดทำเป็นลายลักษณ์อักษรหรือสิ่งด้วย ( วาจาซึ่งประกอบด้วยวัตถุประสงค์ทั่วไปที่สะท้อนหรือแสดงถึงกลยุทธ์ในภาพรวมสำหรับการจัดการเหตุฉุกเฉิน อาจรวมถึงการกำหนดทรัพยากรที่จะใช้ในการปฏิบัติงาน ภารกิจที่มอบหมาย และข้อมูลข่าวสารสำหรับ จัดการเหตุฉุกเฉินระหว่างช่วงระยะเวลาการปฏิบัติการช่วงหนึ่งหรือหลายช่วง

**ภัย**) Hazard (หมายถึง เหตุการณ์ที่เกิดจากธรรมชาติหรือการกระทำของมนุษย์ที่อาจนำมาซึ่ง ความสูญเสียต่อชีวิต ทรัพย์สิน ตลอดจนทำให้เกิดผลกระทบทางเศรษฐกิจ สังคม และสิ่งแวดล้อม

**ภัยพิบัติ**) Disaster) หมายถึง การหยุดชะงักอย่างรุนแรงของการปฏิบัติหน้าที่ ของชุมชนหรือสังคม อันเป็นผลมาจากการเกิดภัยทางธรรมชาติหรือเกิดจากมนุษย์ ซึ่งส่งผลต่อชีวิต ทรัพย์สิน สังคม เศรษฐกิจ และสิ่งแวดล้อมอย่างกว้างขวางเกินกว่า ความสามารถของชุมชนหรือสังคมที่ได้รับผลกระทบดังกล่าวจะรับมือ ได้โดยใช้ทรัพยากรที่มีอยู่

**ภาคประชาสังคม**) Civil Society (หมายถึง บุคคล หน่วยงาน หรือองค์กรอิสระซึ่งไม่แสวงหาผลกำไร ที่มีบทบาทในการดำเนินกิจกรรมเพื่อสาธารณะ มีเป้าหมายเพื่อก่อให้เกิดความเปลี่ยนแปลงที่ดีด้านสังคม และสิ่งแวดล้อม

**ยุทธวิธี**) Tactics หมายถึง การใช้งานและการกำกับดูแลทรัพยากรที่ปฏิบัติการตอบโต้เหตุฉุกเฉิน (ฉับ) เพื่อให้บรรลุวัตถุประสงค์ที่กำหนดขึ้นด้วยกลยุทธ์

**ระบบเตือนภัยล่วงหน้า**) Early Warning System หมายถึง ระบบที่มีศักยภาพในการประมวลผล ( ข้อมูลและแจ้งเตือนตามช่วงระยะเวลา เพื่อให้บุคคล ชุมชน และหน่วยงานที่เสี่ยงต่อภัยมีเวลาเพียงพอ ในการเตรียมการและรับมือได้อย่างเหมาะสม เพื่อลดโอกาสการเกิดอันตรายและความสูญเสีย

**ระบบบัญชาการเหตุการณ์** (Incident Command System : ICS) หมายถึง แนวทางในการบริหารจัดการเหตุการณ์ที่เกี่ยวข้องกับภัยทุกประเภทอย่างมีมาตรฐานในพื้นที่เกิดเหตุ ตั้งแต่เหตุฉุกเฉินขนาดเล็กไปจนถึงเหตุฉุกเฉินที่มีความซับซ้อน โดยผู้ปฏิบัติงานในบทบาทหน้าที่ต่าง ๆ จากหน่วยงานที่เกี่ยวข้องสามารถดำเนินการร่วมกันได้ภายใต้การบัญชาการแบบรวมศูนย์ (unified command) โดยปกติมีการจัดโครงสร้างระบบเพื่อปฏิบัติงานใน ) สายงานหลัก คือ ส่วนบัญชาการ 5command) ส่วนปฏิบัติการ (operation) ส่วนแผนงาน (planning) ส่วนสนับสนุนกำลังบำรุงหรือโลจิสติกส์(logistics) และส่วนการเงินการบริหาร/ ) จัดการfinance/administration) ซึ่งมีความยืดหยุ่นในการปรับลดหรือขยายส่วนงานที่อาจจำเป็นหรือไม่จำเป็นต้องใช้งาน ขึ้นอยู่กับลักษณะของเหตุการณ์นั้น ๆ

**ส่วนสนับสนุน** (Logistics Section) หมายถึง ส่วนที่ตอบสนองการส่งกำลังบำรุงที่จำเป็น ( และตอบสนองการร้องขอรับการสนับสนุนในด้านเทคโนโลยีและการสื่อสาร สวัสดิการและความมั่นคงของมนุษย์ พลังงาน ทรัพยากรธรรมชาติและสิ่งแวดล้อม และงบประมาณและการบริจาค เพื่อให้การจัดการในภาวะฉุกเฉินดำเนินไปอย่างมีประสิทธิภาพและประสิทธิผล โดยให้หน่วยงานที่รับผิดชอบภารกิจในแต่ละด้านร่วมกันจัดทำ ขอบเขต แผนงาน ภารกิจ และโครงสร้างภายในของส่วนฯ

**ศูนย์บัญชาการเหตุการณ์** (Incident Command Post) หมายถึง สถานที่ที่จัดตั้งขึ้นในพื้นที่ (ที่เพื่อใช้ในการดำเนินการหลัก ศูนย์บัญชาการอาจจะตั้งอยู่รวมกันกับฐานที่ตั้งหรือสถานที่อื่น ๆ ที่จัดตั้งขึ้นเพื่อวัตถุประสงค์ในการจัดการเหตุฉุกเฉิน

**ศูนย์ปฏิบัติการฉุกเฉิน** (Emergency Operations Center) หมายถึง สถานที่ที่ใช้ประสานงาน (ด้านข้อมูลข่าวสารและทรัพยากรเพื่อสนับสนุนการดำเนินกิจกรรมการจัดการเหตุฉุกเฉิน การปฏิบัติการใน) ศูนย์ปฏิบัติการฉุกเฉินอาจเป็นสถานที่ชั่วคราวหรืออาจเป็นสถานที่ศูนย์กลางหรือสถานที่ (สถานที่เกิดเหตุ) มั่นคงถาวรกว่าหรืออาจจัดตั้งในองค์กรในระดับสูงกว่า หรืออาจจัดตามภารกิจหลักแต่ละด้าน หรือจัดตามขอบเขตอำนาจหน้าที่และพื้นที่รับผิดชอบ

**ศูนย์ประสานข้อมูลร่วม** (Join Information Center : JIC) หมายถึง สถานที่ที่จัดตั้งขึ้นเพื่อทำหน้าที่ (ประสานข้อมูลข่าวสารสาธารณะที่เกี่ยวข้องกับการดำเนินกิจกรรมการจัดการเหตุฉุกเฉิน ศูนย์ประสานข้อมูลร่วมเป็นจุดกลางของการติดต่อสำหรับสื่อข่าวทุกประเภท

) **ศูนย์พักพิงชั่วคราว** (Temporary shelter) หมายถึง สถานที่เพื่อให้ผู้ประสบภัยใช้อาศัยเมื่อไม่ (สามารถเข้าถึงที่อยู่อาศัยตามปกติได้ อาจเป็นสถานที่ที่สร้างจากวัสดุชั่วคราว เช่น เต็นท์ บ้านจากวัสดุสังเคราะห์ ที่พักอาศัยชั่วคราวชนิดอื่นหรือในสถานการณ์ใดสถานการณ์หนึ่ง อาจเป็นส่วนหนึ่งของนโยบาย หรือเป็นเอกสารที่จัดทำต่างหาก โดยมีรายละเอียดด้านบุคลากร สถานที่ ระยะเวลา และแนวทางในการปฏิบัติอย่างชัดเจน

**หน่วยงานสนับสนุน** (Supporting Agency) หมายถึง (หน่วยงานที่ให้การสนับสนุน และหรือให้ความ/ช่วยเหลือนด้านทรัพยากรแก่หน่วยงานอื่น ๆ

**องค์กรปฏิบัติการจัดการในภาวะฉุกเฉิน** (Emergency Operation Centre : EOC) หมายถึง (สถานที่ที่มีเครื่องมืออุปกรณ์พร้อม เป็นศูนย์กลางเพื่ออำนวยความสะดวกและประสานการปฏิบัติหน้าที่ในห้วงเวลา

ของการเผชิญเหตุการณ์ภัยพิบัติ มีวัตถุประสงค์เพื่อเป็นศูนย์สั่งการ ให้แนวนโยบายปฏิบัติการ และอำนวยความสะดวกด้านการประสานงานสำหรับผู้บริหารและเจ้าหน้าที่ เพื่อให้การเผชิญเหตุการณ์ฉุกเฉินมีประสิทธิภาพ

**เอกภาพในการบัญชาการ) Unity of Command** (หมายถึง หลักการของระบบการบัญชาการ เหตุการณ์ที่กำหนดให้แต่ละบุคคลที่ทำหน้าที่ตอบโต้เหตุฉุกเฉินจะได้รับการมอบหมายให้อยู่ภายใต้ผู้ควบคุมดูแลเพียงหนึ่งคนเท่านั้น

## ภาคผนวก ง

## พื้นที่เสี่ยงภัยต่างๆ

บัญชีหมู่บ้านและชุมชน ที่มีความเสี่ยงต่อการประสบปัญหาภัยแล้ง

ตำบลปิ่นแต อำเภอกวนขนุน จังหวัดพัทลุง

| หมู่ที่ | ชื่อหมู่บ้าน  | จำนวน<br>ครัวเรือน | จำนวน<br>ประชากร | จุดศูนย์กลาง<br>แจกจ่ายน้ำ | ชื่อผู้ประสานงาน          | การสื่อสาร   |
|---------|---------------|--------------------|------------------|----------------------------|---------------------------|--------------|
| 1       | บ้านปลายคลอง  | 104                | 325              | ศาลาประจำ<br>หมู่บ้าน      | นายวีรพล พุฒขาว           | 082-2620709  |
|         |               |                    |                  |                            | นายโกวิท สงชู             | 086-2917323  |
| 2       | บ้านปิ่นแต    | 73                 | 195              | ศาลาประจำ<br>หมู่บ้าน      | นายสายันต์ ขาวสังข์       | 083-3981495  |
|         |               |                    |                  |                            | นายบรรจบ บุญเรืองขาว      | 085-7869851  |
| 3       | บ้านสำนักกอ   | 275                | 745              | ศาลาประจำ<br>หมู่บ้าน      | นายอัมพล อินยอด           | 093-7651501  |
|         |               |                    |                  |                            | รวีเชียร พงศ์ชนะ.ต.       | 062-2797527  |
| 4       | บ้านปากสระ    | 119                | 394              | ศาลาประจำ<br>หมู่บ้าน      | นายเอกพงศ์ รองชูเพ็ง      | 088-4455108  |
|         |               |                    |                  |                            | นายสมบัติ ขำนุ้ย          | 093-7368725  |
| 5       | บ้านควนปิ่นแต | 272                | 748              | ศาลาประจำ<br>หมู่บ้าน      | นายเรืองฤทธิ์ สุวรรณรัตน์ | 098-7010772  |
|         |               |                    |                  |                            | นายถาวร ยอดกลิน           | 089-9759171  |
| 6       | บ้านโนไร่     | 270                | 744              | ศาลาประจำ<br>หมู่บ้าน      | นายอรัญ ชูปาน             | 089-9757759  |
|         |               |                    |                  |                            | นายสวัสดิ์ สงคง           | 081-0933746  |
| 7       | บ้านโพธิ์     | 95                 | 303              | ศาลาประจำ<br>หมู่บ้าน      | นายพันธรัตน์ นาคเกลี้ยง   | 084-6269377  |
|         |               |                    |                  |                            | นางสาวอุไรวรรณ เพ็งด้วง   | 088-3885309  |
| 8       | บ้านสุนทรออก  | 82                 | 244              | ศาลาประจำ<br>หมู่บ้าน      | นางพรพิมล ชูพุ่ม          | 089-9746713  |
|         |               |                    |                  |                            | นายณรงค์ ดีช่วย           | 093-7433166  |
| 9       | บ้านสุนทรตก   | 179                | 562              | ศาลาประจำ<br>หมู่บ้าน      | นายจินตวีร์ ช่วยอินทร์    | 087-124-0757 |
|         |               |                    |                  |                            | นางสาวสุภาพร สุพิทยพันธ์  | 098-0149439  |
| 10      | บ้านไสหลวง    | 191                | 522              | ศาลาประจำ<br>หมู่บ้าน      | นายถวิล แก้วนุ้ย          | 087-2941584  |
|         |               |                    |                  |                            | นางสุภาวดี คงไชศรี        | 087-2978973  |
| 11      | บ้านทุ่งลาน   | 207                | 585              | ศาลาประจำ<br>หมู่บ้าน      | นางขวัญเรือน แก่นทอง      | 087-0454206  |
|         |               |                    |                  |                            | นายปรีชา ขาวสังข์         | 093-3183502  |
| 12      | บ้านหารเจ     | 178                | 460              | ศาลาประจำ<br>หมู่บ้าน      | นายสาโรจน์ สังข์แก้ว      | 084-6316296  |
|         |               |                    |                  |                            | นายจำรัส สังข์หนู         | 086-2872583  |
| 13      | บ้านเขากลาง   | 113                | 291              | ศาลาประจำ<br>หมู่บ้าน      | นายวิชัย มีชู             | 061-1903998  |
|         |               |                    |                  |                            | นายวีระศักดิ์ ชูมณีย์     | 085-4720158  |
| รวม     |               | 2,158              | 6,118            |                            |                           |              |

พื้นที่เสี่ยงต่ออุทกภัย และจุดปลอดภัย องค์การบริหารส่วนตำบลปิ่นแต

| พื้นที่เสี่ยงภัย |               | จำนวน            |              | ลักษณะที่ตั้ง |                 |                |                            | ลักษณะของภัย |             |               |              |        | จุดปลอดภัย        | ระยะทางถึงจุดปลอดภัย | ยานพาหนะ              | ผู้ประสานงาน              | การสื่อสาร    |
|------------------|---------------|------------------|--------------|---------------|-----------------|----------------|----------------------------|--------------|-------------|---------------|--------------|--------|-------------------|----------------------|-----------------------|---------------------------|---------------|
| หมู่ที่          | ชื่อหมู่บ้าน  | ครัวเรือน (หลัง) | ประชากร (คน) | ที่ลุ่มแอ่ง   | ที่ลุ่มริมลำน้ำ | ที่ราบปืดเตี้ย | ที่เนินเขาภูเขา/น้ำท่วมซ้ำ | น้ำท่วมซ้ำ   | น้ำล้นตลิ่ง | น้ำป่าไหลหลาก | ดินโคลนถล่ม/ | วาตภัย |                   |                      |                       |                           |               |
| 1                | บ้านปลายคลอง  | 104              | 325          |               | ✓               |                |                            | ✓            | ✓           |               |              | ✓      | รบ้านปากสระ.ร.    | 3 กม.                | เรือท้องแบน           | นายวีรพล พุฒขาว           | 082-2620709   |
|                  |               |                  |              |               |                 |                |                            |              |             |               |              |        |                   |                      |                       |                           | นายโกวิท สงชู |
| 2                | บ้านปิ่นแต    | 73               | 195          |               | ✓               |                |                            |              | ✓           |               |              | ✓      | รบ้านปากสระ.ร.    | 2 กม.                | เรือท้องแบน<br>รถยนต์ | นายสายันต์ ขาวสังข์       | 083-3981495   |
|                  |               |                  |              |               |                 |                |                            |              |             |               |              |        |                   |                      |                       | นายบรรจบ บุญเรืองขาว      | 085-7869851   |
| 3                | บ้านสำนักกอ   | 275              | 745          |               | ✓               |                |                            |              | ✓           |               |              | ✓      | รบ้านปากสระ.ร.    | 1 กม.                | รถยนต์                | นายอัมพล อินยอด           | 093-7651501   |
|                  |               |                  |              |               |                 |                |                            |              |             |               |              |        |                   |                      |                       | รวีเชียร พงศ์ชนะ.ต.       | 062-2797527   |
| 4                | บ้านปากสระ    | 119              | 394          |               | ✓               |                |                            |              | ✓           |               |              | ✓      | รบ้านปากสระ.ร.    | 0.5 กม.              | รถยนต์                | นายเอกพงศ์ รองชูเพ็ง      | 088-4455108   |
|                  |               |                  |              |               |                 |                |                            |              |             |               |              |        |                   |                      |                       | นายสมบัติ ชำนาญ           | 093-7368725   |
| 5                | บ้านควนปิ่นแต | 272              | 748          |               | ✓               |                |                            |              | ✓           |               |              | ✓      | วัดควนปิ่นตาราม   | 1.5 กม.              | รถยนต์                | นายเรืองฤทธิ์ สุวรรณรัตน์ | 098-7010772   |
|                  |               |                  |              |               |                 |                |                            |              |             |               |              |        |                   |                      |                       | นายถาวร ยอดกลิ่น          | 089-9759171   |
| 6                | บ้านในไร่     | 270              | 744          |               | ✓               |                |                            |              | ✓           |               |              | ✓      | วัดควนปิ่นตาราม   | 2 กม.                | รถยนต์                | นายอรรณู ชูปาน            | 089-9757759   |
|                  |               |                  |              |               |                 |                |                            |              |             |               |              |        |                   |                      |                       | นายสวัสดิ์ สงคง           | 081-0933746   |
| 7                | บ้านโพธิ์     | 95               | 303          |               | ✓               |                |                            | ✓            | ✓           |               |              | ✓      | ศาลาประจำหมู่บ้าน | 1 กม.                | เรือท้องแบน<br>รถยนต์ | นายพันศักดิ์ จันทรัตน์    | 084-6269377   |
|                  |               |                  |              |               |                 |                |                            |              |             |               |              |        |                   |                      |                       | นางสาวอุไรวรรณ เพ็งด้วง   | 088-3885309   |
| 8                | บ้านสุนทรารอก | 82               | 244          |               | ✓               |                |                            | ✓            | ✓           |               |              | ✓      | ศาลาประจำหมู่บ้าน | 1 กม.                | เรือท้องแบน           | นางพรพิมล ชูพุ่ม          | 089-9746713   |

| พื้นที่เสี่ยงภัย |               | จำนวน            |              | ลักษณะที่ตั้ง |                 |               |                            | ลักษณะของภัย |             |               |              |        | จุดปลอดภัย        | ระยะทางถึงจุดปลอดภัย | ยานพาหนะ | ผู้ประสานงาน             | การสื่อสาร   |
|------------------|---------------|------------------|--------------|---------------|-----------------|---------------|----------------------------|--------------|-------------|---------------|--------------|--------|-------------------|----------------------|----------|--------------------------|--------------|
| หมู่ที่          | ชื่อหมู่บ้าน  | ครัวเรือน (หลัง) | ประชากร (คน) | ที่ลุ่มแอ่ง   | ที่ลุ่มริมลำน้ำ | ที่ราบติดเชิง | ที่เนินเขาภูเขา/น้ำท่วมซ้ำ | น้ำท่วมซ้ำ   | น้ำล้นตลิ่ง | น้ำป่าไหลหลาก | ดินโคลนถล่ม/ | วาตภัย |                   |                      |          |                          |              |
|                  |               |                  |              |               |                 |               |                            |              |             |               |              |        |                   |                      | รถยนต์   | นายณรงค์ ดีช่วย          | 093-7433166  |
| 9                | บ้านสุนทรารตก | 179              | 562          |               | ✓               |               |                            |              | ✓           |               |              | ✓      | ศาลาประจำหมู่บ้าน | 0.5 กม.              | รถยนต์   | นายจินตวีร์ ช่วยอินทร์   | 087-1240757  |
|                  |               |                  |              |               |                 |               |                            |              |             |               |              |        |                   |                      |          | นางสาวสุภาพร สุพิทยพันธ์ | 098-0149439  |
| 10               | บ้านไสหลวง    | 191              | 522          |               | ✓               |               |                            |              | ✓           |               |              | ✓      | ศาลาประจำหมู่บ้าน | 2 กม..               | รถยนต์   | นายถวิล แก้วนุ้ย         | 087-2941584  |
|                  |               |                  |              |               |                 |               |                            |              |             |               |              |        |                   |                      |          | นางสุภาวดี คงไชศรี       | 087-297-8973 |
| 11               | บ้านทุ่งลาน   | 207              | 585          |               | ✓               |               |                            |              | ✓           |               |              | ✓      | ศาลาประจำหมู่บ้าน | 2 กม.                | รถยนต์   | นางขวัญเรือน แก่นทอง     | 087-0454206  |
|                  |               |                  |              |               |                 |               |                            |              |             |               |              |        |                   |                      |          | นายปรีชา ขาวสังข์        | 093-3183502  |
| 12               | บ้านหารเจ     | 178              | 460          |               | ✓               |               |                            |              | ✓           |               |              | ✓      | ศาลาประจำหมู่บ้าน | 1.5 กม.              | รถยนต์   | นายสาโรจน์ สังข์แก้ว     | 084-6316296  |
|                  |               |                  |              |               |                 |               |                            |              |             |               |              |        |                   |                      |          | นายจำรัส สังข์หนู        | 086-287-2583 |
| 13               | บ้านเขากลาง   | 113              | 291          |               | ✓               |               |                            | ✓            | ✓           |               |              | ✓      | ศาลาประจำหมู่บ้าน | 1 กม.                | รถยนต์   | นายวิชัย มีชู            | 061-1903998  |
|                  |               |                  |              |               |                 |               |                            |              |             |               |              |        |                   |                      |          | นายวีระศักดิ์ ชุมณีย์    | 085-4720158  |
| <b>รวม</b>       |               | 2,158            | 6,118        |               |                 |               |                            |              |             |               |              |        |                   |                      |          |                          |              |

ภาคผนวก จ

สถานที่สำคัญที่ต้องดูแลเป็นพิเศษ

| ลำดับที่ | สถานที่                       | ที่ตั้ง                           | หมายเหตุ |
|----------|-------------------------------|-----------------------------------|----------|
| 1        | โรงเรียนอุดมวิทยายน           | ม.8 ต.ปิ่นเตา อ.ควนขนุน จ.พัทลุง  |          |
| 2        | โรงเรียนบ้านปากสระ            | ม.4 ต.ปิ่นเตา อ.ควนขนุน จ.พัทลุง  |          |
| 3        | โรงเรียนวัดสุนทรवास           | ม.9 ต.ปิ่นเตา อ.ควนขนุน จ.พัทลุง  |          |
| 4        | โรงเรียนวัดควนป็นตาราม        | ม.6 ต.ปิ่นเตา อ.ควนขนุน จ.พัทลุง  |          |
| 5        | โรงเรียนบ้านสำนักกอ           | ม.3 ต.ปิ่นเตา อ.ควนขนุน จ.พัทลุง  |          |
| 6        | โรงเรียนบ้านไสหลวง            | ม.10 ต.ปิ่นเตา อ.ควนขนุน จ.พัทลุง |          |
| 7        | วัดสุนทรवास                   | ม.8 ต.ปิ่นเตา อ.ควนขนุน จ.พัทลุง  |          |
| 8        | วัดควนป็นตาราม                | ม.6 ต.ปิ่นเตา อ.ควนขนุน จ.พัทลุง  |          |
| 9        | วัดปากสระ                     | ม.4 ต.ปิ่นเตา อ.ควนขนุน จ.พัทลุง  |          |
| 10       | วัดเวฬุวัน                    | ม.12 ต.ปิ่นเตา อ.ควนขนุน จ.พัทลุง |          |
| 11       | โรงเรียนสหกิจชุมชนบ้านเขากลาง | ม.13 ต.ปิ่นเตา อ.ควนขนุน จ.พัทลุง |          |
| 12       | รพ.สต.ปิ่นเตา                 | ม.6 ต.ปิ่นเตา อ.ควนขนุน จ.พัทลุง  |          |

ภาคผนวก ฉ-1 : บัญชีรายชื่อบุคลากรหน่วยงานราชการ รัฐวิสาหกิจ ภาคเอกชน

| หัวหน้าส่วนราชการ                                            | หมายเลขโทรศัพท์/โทรสาร |             | หมายเลขโทรศัพท์มือถือ |
|--------------------------------------------------------------|------------------------|-------------|-----------------------|
|                                                              | หมายเลขโทรศัพท์        | โทรสาร      |                       |
| ผู้ว่าราชการจังหวัด                                          | 0-7461-3012            | 0-7461-3012 |                       |
| รองผู้ว่าราชการจังหวัด                                       | 0-7461-4044            | 0-7461-1593 |                       |
| สำนักงานประชาสัมพันธ์จังหวัด                                 | 0-7461-4070            | 0-7461-2404 |                       |
| สำนักงานเกษตรและสหกรณ์จังหวัด                                | 0-7462-1746            | 0-7462-1746 |                       |
| สำนักงานประมงจังหวัด                                         | 0-7460-4631            | 0-7460-4631 |                       |
| สำนักงานปศุสัตว์จังหวัด                                      | 0-7461-3297            | 0-7461-3297 |                       |
| สำนักงานเกษตรจังหวัด                                         | 0-7461-3193            | 0-7461-3193 |                       |
| สำนักงานทรัพยากรธรรมชาติและสิ่งแวดล้อมจังหวัด                | 0-7484-0823            | 0-7484-0822 |                       |
| สำนักงานพัฒนาชุมชนจังหวัด                                    | 0-7461-3269            | 0-7461-3269 |                       |
| สำนักงานพาณิชย์จังหวัด                                       | 0-7461-3151            | 0-7461-2414 |                       |
| สำนักงานโยธาธิการและผังเมืองจังหวัด                          | 0-7462-1549            | 0-7462-1549 |                       |
| สำนักงานแรงงานจังหวัด                                        | 0-7462-0306            | 0-7462-0306 |                       |
| สำนักงานจัดหางานจังหวัด                                      | 0-7461-4141            | 0-7462-0785 |                       |
| สำนักงานสวัสดิการและคุ้มครองแรงงานจังหวัด                    | 0-7461-1958            | 0-7461-1958 |                       |
| สำนักงานสาธารณสุขจังหวัด                                     | 0-7461-2344            | 0-7461-3127 |                       |
| โรงพยาบาลพัทลุง                                              | 0-7461-3008            | 0-7461-3008 |                       |
| สำนักงานท้องถิ่นจังหวัด                                      | 0-7461-7961            | 0-7461-7961 |                       |
| ตำรวจภูธรจังหวัด                                             | 0-7462-7188            | 0-7462-7188 |                       |
| สำนักงานป้องกันและบรรเทาสาธารณภัยจังหวัด                     | 0-7462-0300            | 0-7462-0300 |                       |
| ประธานอาชีวศึกษาจังหวัดพัทลุง                                | 074-614046             | 074-611640  |                       |
| ประธานสภาอุตสาหกรรมจังหวัดพัทลุง                             | 074-610635             | -           |                       |
| ประธานสภาอุตสาหกรรมการท่องเที่ยวจังหวัดพัทลุง                | 074-613777             | 074-617486  |                       |
| ประธานสภาอุตสาหกรรมภาคใต้ของภาคธุรกิจอาชีวศึกษาจังหวัดพัทลุง | 074-670501             | 074-670501  |                       |
| ประธานสภาวัฒนธรรมจังหวัดพัทลุง                               | 074-617958             | 074-617959  |                       |
| หัวหน้าสำนักงานสภาเกษตรกรจังหวัดพัทลุง                       | 074-673850             | 074-673850  |                       |

ภาคผนวก ฉ-2 : บัญชีรายชื่อองค์การสาธารณกุศล หน่วยงานเครือข่ายการป้องกันและบรรเทาสาธารณภัย

| ลำดับที่ | รายชื่อองค์การ<br>สาธารณกุศล<br>หน่วยงาน<br>เครือข่าย | สถานที่ตั้ง                                                                          | ความเชี่ยวชาญ                                                                                                       | หมายเลข<br>โทรศัพท์ | โทรศัพท์<br>มือถือ | จำนวนสมาชิกที่<br>ปฏิบัติงานได้ |
|----------|-------------------------------------------------------|--------------------------------------------------------------------------------------|---------------------------------------------------------------------------------------------------------------------|---------------------|--------------------|---------------------------------|
| 1        | พัทธุงการกุศล<br>มูลนิธิ<br>(ช่งเต็กเซียงตั้ง)        | 255 ถนนอภัย<br>บริรักษ์ ตำบล<br>คูหาสวรรค์<br>อำเภอเมือง<br>พัทลุง จังหวัด<br>พัทลุง | สนับสนุน<br>ช่วยเหลือใน<br>การแก้ไข<br>ปัญหาด้านสา<br>ธารณภัย<br>อุบัติเหตุ และ<br>การช่วยเหลือ<br>ผู้ไร้รายได้อื่น | 074-611500          | -                  | 200 คน                          |

ภาคผนวก ฉ-3 : บัญชีรายชื่อผู้เชี่ยวชาญด้านสาธารณสุข

| ลำดับที่ | ชื่อ - สกุล            | สังกัดหน่วยงาน       | หมายเลขโทรศัพท์ | ผู้เชี่ยวชาญด้าน                                                                                                                                |
|----------|------------------------|----------------------|-----------------|-------------------------------------------------------------------------------------------------------------------------------------------------|
| 1        | นายสมฤทธิ์ ชุกกลิ่น    | พัทลุงการกุศลมูลนิธิ | 0936041002      | 1. ค้นหาและกู้ภัยกระแสน้ำเชี่ยว W.D.R.T.<br>2. ตอบโต้ภัยพิบัติ DMRT<br>3. กู้ภัยโดยใช้เชือก                                                     |
| 2        | นายอภิชาติ แจ่มน้อย    | พัทลุงการกุศลมูลนิธิ | 0862907315      | 1. การแพทย์ฉุกเฉินเบื้องต้น EMR<br>2. วิทยุสื่อสาร                                                                                              |
| 3        | นายอนันต์ สุพรรณรัตน์  | พัทลุงการกุศลมูลนิธิ | 0824903932      | การแพทย์ฉุกเฉินเบื้องต้น EMR                                                                                                                    |
| 4        | นายเจริญ สังฆะตา       | พัทลุงการกุศลมูลนิธิ | 0808626763      | 1. การประดาน้ำเพื่อการกู้ภัย/ไถ่قاذ<br>2. การแพทย์ฉุกเฉินเบื้องต้น                                                                              |
| 5        | นายชญาทร หนูแก้ว       | พัทลุงการกุศลมูลนิธิ | 0937183320      | 1. ค้นหาและกู้ภัยกระแสน้ำเชี่ยว W.D.R.T.<br>2. การแพทย์ฉุกเฉินเบื้องต้น EMR                                                                     |
| 6        | นายชัยวัฒน์ เพ็ชรคง    | พัทลุงการกุศลมูลนิธิ | 0993522650      | 1. ค้นหาและกู้ภัยกระแสน้ำเชี่ยว W.D.R.T.<br>2. การแพทย์ฉุกเฉินเบื้องต้น EMR                                                                     |
| 7        | นายสรญา อินทร์จันทร์   | พัทลุงการกุศลมูลนิธิ | 0954366458      | 1. ค้นหาและกู้ภัยกระแสน้ำเชี่ยว W.D.R.T.<br>2. ตอบโต้ภัยพิบัติ DMRT<br>3. นักดับเพลิง<br>4. การแพทย์ฉุกเฉินเบื้องต้น EMR                        |
| 8        | นายวุฒิฉัตร สัจจะบุตร  | พัทลุงการกุศลมูลนิธิ | 0807050741      | 1. การแพทย์ฉุกเฉินเบื้องต้น EMR<br>2. ตอบโต้ภัยพิบัติ DMRT<br>3. การแพทย์ฉุกเฉินขั้นสูง EMT                                                     |
| 9        | นายสุทาทิรมย์ สังข์สาป | พัทลุงการกุศลมูลนิธิ | 0849908380      | 1. ค้นหาและกู้ภัยกระแสน้ำเชี่ยว W.D.R.T.<br>2. ตอบโต้ภัยพิบัติ DMRT<br>3. นักดับเพลิง<br>4. การแพทย์ฉุกเฉินเบื้องต้น EMR                        |
| 10       | นายนิรุฒิ นุ่นแก้ว     | พัทลุงการกุศลมูลนิธิ | 0614649764      | 1. การดำน้ำเพื่อการกู้ภัย DIVER RECUE<br>2. ค้นหาและกู้ภัยกระแสน้ำเชี่ยว W.D.R.T.<br>3. ตอบโต้ภัยพิบัติ DMRT<br>4. การแพทย์ฉุกเฉินเบื้องต้น EMR |

| ลำดับที่ | ชื่อ - สกุล         | สังกัดหน่วยงาน       | หมายเลขโทรศัพท์ | ผู้เชี่ยวชาญด้าน                                                                                                                                                                 |
|----------|---------------------|----------------------|-----------------|----------------------------------------------------------------------------------------------------------------------------------------------------------------------------------|
| 11       | นายชัยวัฒน์ ชินหวาน | พัทลุงการกุศลมูลนิธิ | 0935963586      | 1. การแพทย์ฉุกเฉินเบื้องต้น EMR<br>2. การแพทย์ฉุกเฉินขั้นสูง EMT<br>3. กู้ชีพทางน้ำ                                                                                              |
| 12       | นายชัยวุฒิ ชุมทอง   | พัทลุงการกุศลมูลนิธิ | 0800377335      | 1. วิทยุสื่อสาร<br>2. การแพทย์ฉุกเฉินเบื้องต้น EMR<br>3. ตอบโต้ภัยพิบัติ DMRT                                                                                                    |
| 13       | นายสนิษฐ์ บุญดำ     | พัทลุงการกุศลมูลนิธิ | 0900313719      | 1. การดำน้ำเพื่อการกู้ภัย DIVER RECUE<br>2. การแพทย์ฉุกเฉินเบื้องต้น EMR<br>3. การแพทย์ฉุกเฉินขั้นสูง EMT                                                                        |
| 14       | นายชินนทร์ ทิมสีนวล | พัทลุงการกุศลมูลนิธิ | 0855265614      | 1. การแพทย์ฉุกเฉินเบื้องต้น EMR<br>2. กู้ภัยโดยใช้เชือก RoPE RESCUE<br>3. วิทยุสื่อสารกองสื่อสารตำรวจ Q12<br>4. ค้นหาและกู้ภัยกระแสน้ำเชี่ยว W.D.R.T.<br>5. ปฐมพยาบาลทางยุทธวิธี |

ภาคผนวก ฉ-4 : บัญชีฐานข้อมูลอาสาสมัคร (OTOS)

| ลำดับที่ | ชื่อ - นามสกุล        | ตำแหน่ง      | ที่อยู่                  | เบอร์โทรศัพท์ติดต่อ |
|----------|-----------------------|--------------|--------------------------|---------------------|
| 1        | นายสมนึก ชูเหล็ก      | สมาชิก อปพร. | 27 หมู่ที่ 2 ตำบลปิ่นเต  | 089-694940          |
| 2        | นายถาวร ศรีเงิน       | สมาชิก อปพร. | 114 หมู่ที่ 3 ตำบลปิ่นเต | 089-9764022         |
| 3        | นายสนิท รักเกิด       | สมาชิก อปพร. | 165 หมู่ที่ 3 ตำบลปิ่นเต |                     |
| 4        | นายวิเชียร จันทรชุน   | สมาชิก อปพร. | 91 หมู่ที่ 4 ตำบลปิ่นเต  |                     |
| 5        | นายแคล้ว ทองบัวแก้ว   | สมาชิก อปพร. | 106 หมู่ที่ 5 ตำบลปิ่นเต | 089-8794663         |
| 6        | นายพันเลิศ ชุมแสง     | สมาชิก อปพร. | 141 หมู่ที่ 6 ตำบลปิ่นเต | 087-2988890         |
| 7        | นายอภัย ขุนพลช่วย     | สมาชิก อปพร. | 124 หมู่ที่ 6 ตำบลปิ่นเต |                     |
| 8        | นายสุรเชษฐ จันทรขนิษฐ | สมาชิก อปพร. | 1 หมู่ที่ 8 ตำบลปิ่นเต   | 083-6535892         |
| 9        | นายวิโรจน์ สุขอยู่    | สมาชิก อปพร. | 41 หมู่ที่ 11 ตำบลปิ่นเต |                     |
| 10       |                       |              |                          |                     |

ภาคผนวก ฉ-5 : บัญชีฐานข้อมูล อปพร.

| ลำดับที่ | ชื่อ - นามสกุล             | ตำแหน่ง | ที่อยู่                   | เบอร์โทรศัพท์ติดต่อ |
|----------|----------------------------|---------|---------------------------|---------------------|
| 1        | นายสาโรจน์ บุญเรืองขาว     | อปพร.   | 42 หมู่ที่ 9 ตำบลปิ่นแต   | 0-7467-2686         |
| 2        | นายสาโรจน์ สังข์แก้ว       | อปพร.   | 28 หมู่ที่ 12 ตำบลปิ่นแต  | 0-7467-2686         |
| 3        | นายอำมร คำทอง              | อปพร.   | 180 หมู่ที่ 5 ตำบลปิ่นแต  | 0-7467-2686         |
| 4        | นางสาววิภาดา เอียดคง       | อปพร.   | 103 หมู่ที่ 2 ตำบลนาขยาด  | 0-7467-2686         |
| 5        | นายปรีชา คงแก้ว            | อปพร.   | 7 หมู่ที่ 11 ตำบลปิ่นแต   | 0-7467-2686         |
| 6        | นายพันเลิศ ชุมแสง          | อปพร.   | 141 หมู่ที่ 6 ตำบลปิ่นแต  | 087-2988890         |
| 7        | นายสมนึก ชูเหล็ก           | อปพร.   | 27 หมู่ที่ 2 ตำบลปิ่นแต   | 089-694940          |
| 8        | นายบุญฤทธิ์ มากแก้ว        | อปพร.   | 4 หมู่ที่ 7 ตำบลปิ่นแต    | -                   |
| 9        | นายสุวรรณรัตน์ หวานเกลี้ยง | อปพร.   | 118 หมู่ที่ 7 ตำบลปิ่นแต  | 089-2999763         |
| 10       | นายวิรัตน์ คงแก้ว          | อปพร.   | 52 หมู่ที่ 5 ตำบลปิ่นแต   | 089-5958926         |
| 11       | นายสุรเชษฐ์ จันทระนิษฐ์    | อปพร.   | 1 หมู่ที่ 8 ตำบลปิ่นแต    | 083-6535892         |
| 12       | นายประกอบ รุ่งหมาด         | อปพร.   | 138 หมู่ที่ 6 ตำบลปิ่นแต  | -                   |
| 13       | นายแคล้ว ทองบัวแก้ว        | อปพร.   | 106 หมู่ที่ 5 ตำบลปิ่นแต  | 089-8794663         |
| 14       | นายเจษฎา บัวทอง            | อปพร.   | 48 หมู่ที่ 9 ตำบลปิ่นแต   | 084-8576983         |
| 15       | นายสามารถ เขียดนุ้ย        | อปพร.   | 117 หมู่ที่ 10 ตำบลปิ่นแต | 089-8785610         |
| 16       | นายอุทัย ทองสง             | อปพร.   | 144 หมู่ที่ 11 ตำบลปิ่นแต | 087-2876351         |
| 17       | นายทองดี อินพล             | อปพร.   | 136 หมู่ที่ 6 ตำบลปิ่นแต  | -                   |
| 18       | นายประนอม ช่วยศรีนวล       | อปพร.   | 164 หมู่ที่ 5 ตำบลปิ่นแต  | 086-2978260         |
| 19       | นายถาวร ศรีเงิน            | อปพร.   | 114 หมู่ที่ 3 ตำบลปิ่นแต  | 089-9764022         |
| 20       | นายจุฬาลักษณ์ เกษรินทร์    | อปพร.   | 84 หมู่ที่ 1 ตำบลปิ่นแต   | 086-2901331         |
| 21       | นายอดุลย์ พรหมคง           | อปพร.   | 46 หมู่ที่ 1 ตำบลปิ่นแต   | -                   |
| 22       | นายโกวิท สงชู              | อปพร.   | 89 หมู่ที่ 1 ตำบลปิ่นแต   | 086-2966612         |
| 23       | นายสัมพันธ์ สงอักษร        | อปพร.   | 87 หมู่ที่ 1 ตำบลปิ่นแต   | -                   |
| 24       | นายประกอบ บุญเรืองขาว      | อปพร.   | 81 หมู่ที่ 1 ตำบลปิ่นแต   | -                   |
| 25       | นายสายันต์ ขาวสังข์        | อปพร.   | 59 หมู่ที่ 2 ตำบลปิ่นแต   | 083-1858273         |
| 26       | นายโสภณ อภัยรัตน์          | อปพร.   | 44 หมู่ที่ 2 ตำบลปิ่นแต   | 083-6582879         |
| 27       | นายสนิท เรืองเพชร          | อปพร.   | 2 หมู่ที่ 2 ตำบลปิ่นแต    | 082-8270457         |
| 28       | นายน้อย ดั่งสังข์          | อปพร.   | 42 หมู่ที่ 3 ตำบลปิ่นแต   | 089-5978664         |
| 29       | นายสุทัศน์ หนูเงินแสง      | อปพร.   | 9 หมู่ที่ 3 ตำบลปิ่นแต    | -                   |
| 30       | นายสุทิน อินยอด            | อปพร.   | 1 หมู่ที่ 3 ตำบลปิ่นแต    | -                   |

| ลำดับที่ | ชื่อ - นามสกุล          | ตำแหน่ง | ที่อยู่                    | เบอร์โทรศัพท์ติดต่อ |
|----------|-------------------------|---------|----------------------------|---------------------|
| 31       | นายสุกิจ อินทร์ยอด      | อปพร.   | 5 หมู่ที่ 3 ตำบลปิ่นแต     | -                   |
| 32       | นายศิริวงศ์ ชุมนวล      | อปพร.   | 27 หมู่ที่ 3 ตำบลปิ่นแต    | -                   |
| 33       | นายสมชาย ดั่งแดง        | อปพร.   | 142/1 หมู่ที่ 3 ตำบลปิ่นแต | -                   |
| 34       | นายสมนึก เรืองช่วย      | อปพร.   | 76 หมู่ที่ 3 ตำบลปิ่นแต    | -                   |
| 35       | นายชม สิทธิชัย          | อปพร.   | 171 หมู่ที่ 3 ตำบลปิ่นแต   | -                   |
| 36       | นายประสิทธิ์ ชูบัวทอง   | อปพร.   | 132 หมู่ที่ 3 ตำบลปิ่นแต   | -                   |
| 37       | นายสนิท รักเกิด         | อปพร.   | 165 หมู่ที่ 3 ตำบลปิ่นแต   | -                   |
| 38       | นายสัมพันธ์ คงศรีเจริญ  | อปพร.   | 33/1 หมู่ที่ 3 ตำบลปิ่นแต  | -                   |
| 39       | นายสมคิด มีชู           | อปพร.   | 27/1 หมู่ที่ 7 ตำบลปิ่นแต  | -                   |
| 40       | นายชฎากร ขำนุ้ย         | อปพร.   | 20/1 หมู่ที่ 4 ตำบลปิ่นแต  | -                   |
| 41       | นายปรีชา ส่องศักดิ์ศรี  | อปพร.   | 92 หมู่ที่ 4 ตำบลปิ่นแต    | -                   |
| 42       | นายประกอบ คงวงศ์        | อปพร.   | 63 หมู่ที่ 4 ตำบลปิ่นแต    | -                   |
| 43       | นายวิเชียร จันทรชุน     | อปพร.   | 91 หมู่ที่ 4 ตำบลปิ่นแต    | -                   |
| 44       | นายกำจัด คงปาน          | อปพร.   | 44 หมู่ที่ 4 ตำบลปิ่นแต    | -                   |
| 45       | นายบุญสิทธิ์ รักใหม่    | อปพร.   | 170 หมู่ที่ 5 ตำบลปิ่นแต   | -                   |
| 46       | นายสมโชค สุขเทพ         | อปพร.   | 127 หมู่ที่ 5 ตำบลปิ่นแต   | -                   |
| 47       | นายสมจิตร อินยอด        | อปพร.   | 40 หมู่ที่ 5 ตำบลปิ่นแต    | -                   |
| 48       | นายสัญญา พูลเอียด       | อปพร.   | 69 หมู่ที่ 5 ตำบลปิ่นแต    | -                   |
| 49       | นายพดติพงศ์ เล็งเอียด   | อปพร.   | 139 หมู่ที่ 5 ตำบลปิ่นแต   | -                   |
| 50       | นางสาวจิราพร แจ่มจุล    | อปพร.   | 126 หมู่ที่ 5 ตำบลปิ่นแต   | -                   |
| 51       | นางสาวจำเรียง ชูช่วย    | อปพร.   | 97 หมู่ที่ 5 ตำบลปิ่นแต    | -                   |
| 52       | นายสาธิต แสงดำ          | อปพร.   | 130 หมู่ที่ 5 ตำบลปิ่นแต   | -                   |
| 53       | นายเฉลิม อุ่นปลอด       | อปพร.   | 171 หมู่ที่ 5 ตำบลปิ่นแต   | -                   |
| 54       | นายเฉลิม ศรีเศรษฐมาตย์  | อปพร.   | 19 หมู่ที่ 5 ตำบลปิ่นแต    | -                   |
| 55       | นายสาคร ศรีอินทร์แก้ว   | อปพร.   | 55/1 หมู่ที่ 5 ตำบลปิ่นแต  | -                   |
| 56       | นายถาวร ยอดกลิ่น        | อปพร.   | 74 หมู่ที่ 5 ตำบลปิ่นแต    | 089-9759171         |
| 57       | นายสมศักดิ์ คงเมฆ       | อปพร.   | 154 หมู่ที่ 5 ตำบลปิ่นแต   | -                   |
| 58       | นายเสรี คงแก้ว          | อปพร.   | 177 หมู่ที่ 5 ตำบลปิ่นแต   | -                   |
| 59       | นายประกาศิต ศิริวุฒสมัย | อปพร.   | 6 หมู่ที่ 5 ตำบลปิ่นแต     | -                   |
| 60       | นายบรรจบ ยอดยางแดง      | อปพร.   | 153 หมู่ที่ 5 ตำบลปิ่นแต   | -                   |
| 61       | นายจักรพงษ์ เรืองเพชร   | อปพร.   | 153 หมู่ที่ 5 ตำบลปิ่นแต   | -                   |

| ลำดับที่ | ชื่อ - นามสกุล       | ตำแหน่ง | ที่อยู่                    | เบอร์โทรศัพท์ติดต่อ |
|----------|----------------------|---------|----------------------------|---------------------|
| 62       | นายทนนท์ เพชรทองดั่ง | อปพร.   | 114/1 หมู่ที่ 5 ตำบลปิ่นแต | -                   |
| 63       | นายสวัสดิ์ อินยอด    | อปพร.   | หมู่ที่ 5 ตำบลปิ่นแต       | -                   |
| 64       | นายนพพร ทิพย์รักษ์   | อปพร.   | 41 หมู่ที่ 5 ตำบลปิ่นแต    | -                   |
| 65       | นายอภัย ขุนพลช่วย    | อปพร.   | 124 หมู่ที่ 6 ตำบลปิ่นแต   | -                   |
| 66       | นายสิทธิชัย แก้วนุ้ย | อปพร.   | 56 หมู่ที่ 6 ตำบลปิ่นแต    | 074-693443          |
| 67       | นายเกษม ฤทธิเดช      | อปพร.   | 119 หมู่ที่ 6 ตำบลปิ่นแต   | -                   |
| 68       | นายสุพัฒน์ เกื้อนเทพ | อปพร.   | 27 หมู่ที่ 6 ตำบลปิ่นแต    | -                   |
| 69       | นายกังวาล อ่อนแก้ว   | อปพร.   | 44 หมู่ที่ 6 ตำบลปิ่นแต    | -                   |
| 70       | นายวิรัตน์ คำสนิท    | อปพร.   | 159 หมู่ที่ 6 ตำบลปิ่นแต   | -                   |
| 71       | นายสมชาย ช่วยเพชร    | อปพร.   | 24 หมู่ที่ 7 ตำบลปิ่นแต    | -                   |
| 72       | นายเฉลิม นาคเกลี้ยง  | อปพร.   | 25 หมู่ที่ 7 ตำบลปิ่นแต    | 086-2943900         |
| 73       | นางสาวสุพิศ เทพเพชร  | อปพร.   | 40 หมู่ที่ 7 ตำบลปิ่นแต    | -                   |
| 74       | นายแสง ทองอินทร์     | อปพร.   | 26 หมู่ที่ 7 ตำบลปิ่นแต    | -                   |
| 75       | นางฉลวย แยกกาฬ       | อปพร.   | 116 หมู่ที่ 7 ตำบลปิ่นแต   | -                   |
| 76       | นายคอง อุ่นคง        | อปพร.   | 45 หมู่ที่ 8 ตำบลปิ่นแต    | 089-2186695         |
| 77       | นางพรพิมล ชูพุ่ม     | อปพร.   | 54 หมู่ที่ 8 ตำบลปิ่นแต    | 089-9746713         |
| 78       | นายไพโรจน์ เทพแก้ว   | อปพร.   | 57 หมู่ที่ 8 ตำบลปิ่นแต    | -                   |
| 79       | นายนิยม แก้วนุ้ย     | อปพร.   | 58 หมู่ที่ 8 ตำบลปิ่นแต    | -                   |
| 80       | นายสุวรรณ์ สิงหะ     | อปพร.   | 7 หมู่ที่ 8 ตำบลปิ่นแต     | -                   |
| 81       | นายนิรล มากทอง       | อปพร.   | 125 หมู่ที่ 8 ตำบลปิ่นแต   | -                   |
| 82       | นายสมนึก สมหวัง      | อปพร.   | 41 หมู่ที่ 8 ตำบลปิ่นแต    | -                   |
| 83       | นายสมปอง หมุนขำ      | อปพร.   | 25 หมู่ที่ 9 ตำบลปิ่นแต    | 085-2122834         |
| 84       | นางประภา พุฒขาว      | อปพร.   | 2 หมู่ที่ 9 ตำบลปิ่นแต     | 089-2992028         |
| 85       | นายสำรอง สังข์ผุด    | อปพร.   | 32 หมู่ที่ 9 ตำบลปิ่นแต    | -                   |
| 86       | นายสำรวย สังข์ผุด    | อปพร.   | 32 หมู่ที่ 9 ตำบลปิ่นแต    | -                   |
| 87       | นายวรรณชัย ยุงทอง    | อปพร.   | 73 หมู่ที่ 9 ตำบลปิ่นแต    | -                   |
| 88       | นายสมปอง หนูนตุก     | อปพร.   | 38/2 หมู่ที่ 9 ตำบลปิ่นแต  | -                   |
| 89       | นายสาโรจน์ หนาญ้อย   | อปพร.   | 3 หมู่ที่ 9 ตำบลปิ่นแต     | -                   |
| 90       | นายประเสริฐ ชูคำ     | อปพร.   | 62 หมู่ที่ 9 ตำบลปิ่นแต    | -                   |
| 91       | นายจิตกร คงสง        | อปพร.   | 60 หมู่ที่ 9 ตำบลปิ่นแต    | -                   |
| 92       | นายจันจิรา ห้วนแจ่ม  | อปพร.   | 122 หมู่ที่ 9 ตำบลปิ่นแต   | -                   |

| ลำดับที่ | ชื่อ - นามสกุล           | ตำแหน่ง | ที่อยู่                    | เบอร์โทรศัพท์ติดต่อ |
|----------|--------------------------|---------|----------------------------|---------------------|
| 93       | นายวิจิต นวลสิงห์        | อปพร.   | 16 หมู่ที่ 9 ตำบลปิ่นแต    | -                   |
| 94       | นายถาวร พุฒขาว           | อปพร.   | 40 หมู่ที่ 9 ตำบลปิ่นแต    | -                   |
| 95       | นายจำเนียร นาคเกลี้ยง    | อปพร.   | 103 หมู่ที่ 9 ตำบลปิ่นแต   | -                   |
| 96       | นายอติชาติ อภัยรัตน์     | อปพร.   | 57 หมู่ที่ 9 ตำบลปิ่นแต    | -                   |
| 97       | นายจำลอง เกื้อชู         | อปพร.   | 135 หมู่ที่ 10 ตำบลปิ่นแต  | 089-8799698         |
| 98       | นายประสิทธิ์ พรหมบุญแก้ว | อปพร.   | 41 หมู่ที่ 10 ตำบลปิ่นแต   | 084-7471293         |
| 99       | นายสักกรिया หนูสังข์     | อปพร.   | 147 หมู่ที่ 10 ตำบลปิ่นแต  | -                   |
| 100      | นายชัยรัตน์ เรืองปาน     | อปพร.   | 106 หมู่ที่ 10 ตำบลปิ่นแต  | -                   |
| 101      | นายทอง พรหมเล็ก          | อปพร.   | 22/1 หมู่ที่ 10 ตำบลปิ่นแต | 089-2954518         |
| 102      | นายสมใจ ขำตรี            | อปพร.   | 9 หมู่ที่ 10 ตำบลปิ่นแต    | -                   |
| 103      | นายวิโรจน์ มีชู          | อปพร.   | 133 หมู่ที่ 10 ตำบลปิ่นแต  | -                   |
| 104      | นายจำเนียร รุ่งมุก       | อปพร.   | 13 หมู่ที่ 10 ตำบลปิ่นแต   | -                   |
| 105      | นายสมโชค แสงปาน          | อปพร.   | 103 หมู่ที่ 10 ตำบลปิ่นแต  | -                   |
| 106      | นายกิตติพงศ์ คงนวล       | อปพร.   | 17 หมู่ที่ 10 ตำบลปิ่นแต   | -                   |
| 107      | นายศิริ พจนากนกกุล       | อปพร.   | 30 หมู่ที่ 10 ตำบลปิ่นแต   | -                   |
| 108      | นายนัด อุ่นปลอดภัย       | อปพร.   | 47/2 หมู่ที่ 10 ตำบลปิ่นแต | -                   |
| 109      | นายวิจิต ศรีราม          | อปพร.   | 25 หมู่ที่ 11 ตำบลปิ่นแต   | -                   |
| 110      | นายพิณโย หนูมาก          | อปพร.   | 159 หมู่ที่ 11 ตำบลปิ่นแต  | -                   |
| 111      | นายบำรุง ศรีราม          | อปพร.   | 16 หมู่ที่ 11 ตำบลปิ่นแต   | -                   |
| 112      | นายบุญเสริม ขุนพลช่วย    | อปพร.   | 99 หมู่ที่ 11 ตำบลปิ่นแต   | -                   |
| 113      | นายปรีชา ขาวสังข์        | อปพร.   | 59 หมู่ที่ 11 ตำบลปิ่นแต   | -                   |
| 114      | นายปรีชา สุขนวล          | อปพร.   | 2 หมู่ที่ 11 ตำบลปิ่นแต    | -                   |
| 115      | นายนิวัฒน์ ศรีราม        | อปพร.   | 143 หมู่ที่ 11 ตำบลปิ่นแต  | -                   |
| 116      | นายสมปอง ดั่งนุ้ย        | อปพร.   | 100 หมู่ที่ 11 ตำบลปิ่นแต  | -                   |
| 117      | นายเฉลิม ศรีราม          | อปพร.   | 22 หมู่ที่ 11 ตำบลปิ่นแต   | -                   |
| 118      | นายวิโรจน์ สุขอยู่       | อปพร.   | 41 หมู่ที่ 11 ตำบลปิ่นแต   | -                   |
| 119      | นายถนอม แก้วศรีจันทร์    | อปพร.   | 39 หมู่ที่ 11 ตำบลปิ่นแต   | -                   |
| 120      | นายสมเกียรติ แก่นทอง     | อปพร.   | 11 หมู่ที่ 11 ตำบลปิ่นแต   | -                   |
| 121      | นายฉลอง ยอดแก้ว          | อปพร.   | 158 หมู่ที่ 11 ตำบลปิ่นแต  | -                   |
| 122      | นายวิรัตน์ รัตน์พันธ์    | อปพร.   | 61 หมู่ที่ 11 ตำบลปิ่นแต   | -                   |
| 123      | นายสิทธิชัย ไขแก้ว       | อปพร.   | 67 หมู่ที่ 11 ตำบลปิ่นแต   | -                   |

| ลำดับที่ | ชื่อ - นามสกุล        | ตำแหน่ง | ที่อยู่                     | เบอร์โทรศัพท์ติดต่อ |
|----------|-----------------------|---------|-----------------------------|---------------------|
| 124      | นายนนท์ แก้วเสน       | อปพร.   | 181 หมู่ที่ 12 ตำบลปิ่นเต   | -                   |
| 125      | นายชัยรัตน์ หนูมาก    | อปพร.   | 40 หมู่ที่ 12 ตำบลปิ่นเต    | -                   |
| 126      | นายขวัญจิต คงสองเมือง | อปพร.   | 101 หมู่ที่ 12 ตำบลปิ่นเต   | 089-4683183         |
| 127      | นายเหวียน ชุมคล้าย    | อปพร.   | 106/1 หมู่ที่ 12 ตำบลปิ่นเต | -                   |
| 128      | นายขจรพันธ์ ชูแก้วงาม | อปพร.   | 35 หมู่ที่ 12 ตำบลปิ่นเต    | -                   |
| 129      | นายสุกิจ รักษ์พุทธิ   | อปพร.   | 164 หมู่ที่ 12 ตำบลปิ่นเต   | -                   |
| 130      | นายณรงค์ สงวนทอง      | อปพร.   | 77 หมู่ที่ 13 ตำบลปิ่นเต    | 087-2931291         |
| 131      | นายสมปอง หลักไชย      | อปพร.   | 104 หมู่ที่ 13 ตำบลปิ่นเต   | -                   |

ภาคผนวก ข : ข้อมูลสถานีเตือนภัย หอเตือนภัย ป้ายเตือนภัย สัญญาณเตือนภัย และหอกระจายข่าว

| ลำดับที่ | ชนิดอุปกรณ์เตือนภัย          | ที่ตั้ง                  | หน่วยงานรับผิดชอบ     | ผู้ประสานงาน/<br>ผู้รับผิดชอบ | เบอร์โทรศัพท์ | หมายเหตุ |
|----------|------------------------------|--------------------------|-----------------------|-------------------------------|---------------|----------|
| 1        | ไซเรนเตือนภัย                | ที่ทำการ อบต.<br>ป็นแต   | อบต.ป็นแต             | นางวิภาภรณ์ หนูสิงห์          | 0878992296    |          |
| 2        | หอกระจายข่าว<br>บ้านปลายคลอง | หมู่ที่ 1 ตำบลป็นแต      | กำนันตำบลป็นแต        | นายวีรพล พุฒขาว               | 082-2620709   |          |
| 3        | หอกระจายข่าว<br>บ้านป็นแต    | หมู่ที่ 2 ตำบลป็นแต      | ผู้ใหญ่บ้าน หมู่ที่ 2 | นายสายันต์ ขาวสังข์           | 083-3981495   |          |
| 4        | หอกระจายข่าว<br>บ้านสำนักกอ  | หมู่ที่ 3 ตำบลป็นแต      | ผู้ใหญ่บ้าน หมู่ที่ 2 | นายสุทิน อินยอด               | 093-7651501   |          |
| 5        | หอกระจายข่าว<br>บ้านปากสระ   | หมู่ที่ 4 ตำบลป็นแต      | ผู้ใหญ่บ้าน หมู่ที่ 2 | นางยนา พลอยดำ                 | 088-4455108   |          |
| 6        | หอกระจายข่าว<br>บ้านควนป็นแต | หมู่ที่ 5 ตำบลป็นแต      | ผู้ใหญ่บ้าน หมู่ที่ 2 | นายบุญสิทธิ์ รักใหม่          | 098-7010772   |          |
| 7        | หอกระจายข่าว<br>บ้านโนไร่    | หมู่ที่ 6 ตำบลป็นแต      | ผู้ใหญ่บ้าน หมู่ที่ 2 | นายสวัสดิ์ สงคง               | 081-0933746   |          |
| 8        | หอกระจายข่าว<br>บ้านโพธิ์    | หมู่ที่ 7 ตำบลป็นแต      | ผู้ใหญ่บ้าน หมู่ที่ 2 | นายพันธศักดิ์ จันทรัตน์       | 084-6269377   |          |
| 9        | หอกระจายข่าว<br>บ้านสุนทรออก | หมู่ที่ 8 ตำบลป็นแต      | ผู้ใหญ่บ้าน หมู่ที่ 2 | นางพิมล ชูพุ่ม                | 089-9746713   |          |
| 10       | หอกระจายข่าว<br>บ้านสุนทรตัก | หมู่ที่ 9 ตำบลป็นแต      | ผู้ใหญ่บ้าน หมู่ที่ 2 | นายจินตวิทย์ ช่วยอินทร์       | 087-124-0757  |          |
| 11       | หอกระจายข่าว<br>บ้านไสหลวง   | หมู่ที่ 10 ตำบล<br>ป็นแต | ผู้ใหญ่บ้าน หมู่ที่ 2 | นายจำลอง เกื้อชู              | 087-2941584   |          |
| 12       | หอกระจายข่าว<br>บ้านทุ่งลาน  | หมู่ที่ 11 ตำบล<br>ป็นแต | ผู้ใหญ่บ้าน หมู่ที่ 2 | นายวิจิต ศรีราม               | 087-0454206   |          |
| 13       | หอกระจายข่าว<br>บ้านหารเจ    | หมู่ที่ 12 ตำบล<br>ป็นแต | ผู้ใหญ่บ้าน หมู่ที่ 2 | นายสาโรจน์ สังข์แก้ว          | 084-6316296   |          |
| 14       | หอกระจายข่าว<br>บ้านเขากลาง  | หมู่ที่ 13 ตำบล<br>ป็นแต | ผู้ใหญ่บ้าน หมู่ที่ 2 | นายวิชัย มีชู                 | 061-1903998   |          |

ภาคผนวก ซ

บัญชีเครื่องจักรกล ยานพาหนะ เครื่องมืออุปกรณ์ ในการป้องกันและบรรเทาสาธารณภัย

| ลำดับที่ | ประเภทเครื่องมือ อุปกรณ์<br>ยานพาหนะ ฯ | จำนวน      | หน่วยงาน   | ชื่อผู้ควบคุม/<br>ประสานงาน | หมายเลข<br>โทรศัพท์ |
|----------|----------------------------------------|------------|------------|-----------------------------|---------------------|
| 1        | เรือท้องแบน                            | 5 ลำ       | อบต.ปิ่นเต | นางวิภาภรณ์ นวลสิงห์        | 0878992296          |
| 2        | รถปิกอัพ                               | 2 คัน      | อบต.ปิ่นเต | นางวิภาภรณ์ นวลสิงห์        | 0878992296          |
| 3        | รถหกล้อเท้าย                           | 1 คัน      | อบต.ปิ่นเต | นายวีระ ชูเกื้อ             | 0812760566          |
| 4        | เครื่องรับ-ส่ง วิทยุ                   | 16 เครื่อง | อบต.ปิ่นเต | นางวิภาภรณ์ นวลสิงห์        | 0878992296          |
| 5        | เครื่องกำเนิดไฟฟ้า                     | 1 เครื่อง  | อบต.ปิ่นเต | นายวีระ ชูเกื้อ             | 0812760566          |
| 6        | เสื้อชูชีพ                             | 24 ตัว     | อบต.ปิ่นเต | นางวิภาภรณ์ นวลสิงห์        | 0878992296          |
| 7        | เรือท้องแบนติดเครื่องยนต์              | 1 ลำ       | อบต.ปิ่นเต | นางวิภาภรณ์ นวลสิงห์        | 0878992296          |

ภาคผนวก ฅ : บัญชีข้อมูลศักยภาพพื้นฐานทางด้านสาธารณสุข

ข้อมูลอุปกรณ์และเครื่องมือทางการแพทย์ของโรงพยาบาลในจังหวัดพัทลุง

| ลำดับที่ | โรงพยาบาล            | รถพยาบาล ALS<br>(คัน) | เครื่อง MRI<br>(เครื่อง) | เครื่อง CT-SCAN<br>(เครื่อง) | เครื่องช่วยหายใจ  |                |                | เครื่องอัลตราซาวด์<br>(เครื่อง) |
|----------|----------------------|-----------------------|--------------------------|------------------------------|-------------------|----------------|----------------|---------------------------------|
|          |                      |                       |                          |                              | ผู้ใหญ่ (เครื่อง) | เด็ก (เครื่อง) | ในรถ (เครื่อง) |                                 |
| 1        | โรงพยาบาลพัทลุง      | 5                     | 1                        | 1                            | 93                | -              | -              | 16                              |
| 2        | โรงพยาบาลกงหรา       | 2                     | 0                        | 0                            | 10                | 7              | -              | 2                               |
| 3        | โรงพยาบาลเขาชัยสน    | 3                     | 0                        | 0                            | 12                | 2              | -              | 4                               |
| 4        | โรงพยาบาลตะโหมด      | 3                     | 0                        | 0                            | 3                 | -              | -              | 3                               |
| 5        | โรงพยาบาลควนขนุน     | 5                     | 0                        | 0                            | 16                | 5              | -              | 5                               |
| 6        | โรงพยาบาลปากพะยูน    | 6                     | 0                        | 0                            | 19                | 15             | 3              | 3                               |
| 7        | โรงพยาบาลศรีบรรพต    | 2                     | 0                        | 0                            | 10                | 7              | -              | 2                               |
| 8        | โรงพยาบาลป่าบอน      | 3                     | 0                        | 0                            | 12                | 6              | 2              | 5                               |
| 9        | โรงพยาบาลบางแก้ว     | 3                     | 0                        | 0                            | 12                | 7              | 2              | 1                               |
| 10       | โรงพยาบาลป่าพะยอม    | 3                     | 0                        | 0                            | 13                | 7              | -              | 2                               |
| 11       | โรงพยาบาลศรีนครินทร์ | 4                     | 0                        | 0                            | 6                 | 3              | -              | 2                               |
| รวม      |                      | 39                    | 1                        | 1                            | 206               | 59             | 7              | 45                              |

ภาคผนวก ฅ : บัญชีข้อมูลศักยภาพพื้นฐานทางด้านสาธารณสุข

ข้อมูลพื้นฐานโรงพยาบาล/สถานบริการสุขภาพในจังหวัดพัทลุง

| ลำดับที่ | โรงพยาบาล            | ประเภท | จำนวนเตียง<br>(ตามกรอบ) | จำนวนเตียง<br>(จริง) | จำนวน<br>รพ.สต. ในสังกัด |
|----------|----------------------|--------|-------------------------|----------------------|--------------------------|
| 1        | โรงพยาบาลพัทลุง      | S      | 450                     | 450                  | 24                       |
| 2        | โรงพยาบาลกงหรา       | F2     | 30                      | 30                   | 9                        |
| 3        | โรงพยาบาลเขาชัยสน    | F2     | 30                      | 30                   | 13                       |
| 4        | โรงพยาบาลตะโหมด      | F1     | 30                      | 30                   | 11                       |
| 5        | โรงพยาบาลควนขนุน     | M2     | 90                      | 90                   | 16                       |
| 6        | โรงพยาบาลปากพะยูน    | F2     | 30                      | 30                   | 16                       |
| 7        | โรงพยาบาลศรีบรรพต    | F2     | 30                      | 30                   | 6                        |
| 8        | โรงพยาบาลป่าบอน      | F2     | 30                      | 30                   | 11                       |
| 9        | โรงพยาบาลบางแก้ว     | F2     | 30                      | 30                   | 7                        |
| 10       | โรงพยาบาลป่าพะยอม    | F2     | 30                      | 30                   | 6                        |
| 11       | โรงพยาบาลศรีนครินทร์ | F2     | 30                      | 30                   | 5                        |
| รวม      |                      |        | 810                     | 810                  | 124                      |

ภาคผนวก ฅ : บัญชีข้อมูลศักยภาพพื้นฐานทางด้านสาธารณสุข

ข้อมูลอุปกรณ์และเครื่องมือทางการแพทย์ของโรงพยาบาลในจังหวัดพัทลุง

| ลำดับที่ | โรงพยาบาล            | รถพยาบาล ALS<br>(คัน) | เครื่อง MRI<br>(เครื่อง) | เครื่อง CT-SCAN<br>(เครื่อง) | เครื่องช่วยหายใจ  |                |                | เครื่องอัลตราซาวด์<br>(เครื่อง) |
|----------|----------------------|-----------------------|--------------------------|------------------------------|-------------------|----------------|----------------|---------------------------------|
|          |                      |                       |                          |                              | ผู้ใหญ่ (เครื่อง) | เด็ก (เครื่อง) | ในรถ (เครื่อง) |                                 |
| 1        | โรงพยาบาลพัทลุง      | 5                     | 1                        | 1                            | 93                | -              | -              | 16                              |
| 2        | โรงพยาบาลกงหรา       | 2                     | 0                        | 0                            | 10                | 7              | -              | 2                               |
| 3        | โรงพยาบาลเขาชัยสน    | 3                     | 0                        | 0                            | 12                | 2              | -              | 4                               |
| 4        | โรงพยาบาลตะโหมด      | 3                     | 0                        | 0                            | 3                 | -              | -              | 3                               |
| 5        | โรงพยาบาลควนขนุน     | 5                     | 0                        | 0                            | 16                | 5              | -              | 5                               |
| 6        | โรงพยาบาลปากพะยูน    | 6                     | 0                        | 0                            | 19                | 15             | 3              | 3                               |
| 7        | โรงพยาบาลศรีบรรพต    | 2                     | 0                        | 0                            | 10                | 7              | -              | 2                               |
| 8        | โรงพยาบาลป่าบอน      | 3                     | 0                        | 0                            | 12                | 6              | 2              | 5                               |
| 9        | โรงพยาบาลบางแก้ว     | 3                     | 0                        | 0                            | 12                | 7              | 2              | 1                               |
| 10       | โรงพยาบาลป่าพะยอม    | 3                     | 0                        | 0                            | 13                | 7              | -              | 2                               |
| 11       | โรงพยาบาลศรีนครินทร์ | 4                     | 0                        | 0                            | 6                 | 3              | -              | 2                               |
| รวม      |                      | 39                    | 1                        | 1                            | 206               | 59             | 7              | 45                              |

ภาคผนวก ฎ : บัญชีกลุ่มเปราะบาง

| ลำดับที่ | อำเภอ            | ประเภทกลุ่มเปราะบาง |               |                 |                     |                         | หมายเหตุ |
|----------|------------------|---------------------|---------------|-----------------|---------------------|-------------------------|----------|
|          |                  | เด็ก<br>(คน)        | คนชรา<br>(คน) | คนพิการ<br>(คน) | สตรีมีครรภ์<br>(คน) | ผู้ป่วยติดเตียง<br>(คน) |          |
| 1        | อำเภอเมืองพัทลุง | 3,641               | 1,052         | 5,593           | 502                 | 1,189                   |          |
| 2        | อำเภอกงหรา       | 1,966               | 102           | 1,474           | 262                 | 235                     |          |
| 3        | อำเภอเขาชัยสน    | 1,994               | 249           | 1,509           | 281                 | 414                     |          |
| 4        | อำเภอตะโหมด      | 1,613               | 141           | 834             | 181                 | 130                     |          |
| 5        | อำเภอควนขนุน     | 2,873               | 389           | 3,270           | 374                 | 622                     |          |
| 6        | อำเภอปากพะยูน    | 2,719               | 363           | 2,048           | 199                 | 592                     |          |
| 7        | อำเภอศรีบรรพต    | 821                 | 99            | 543             | 136                 | 163                     |          |
| 8        | อำเภอป่าบอน      | 2,551               | 148           | 1,213           | 260                 | 219                     |          |
| 9        | อำเภอบางแก้ว     | 1,391               | 165           | 813             | 154                 | 113                     |          |
| 10       | อำเภอป่าพะยอม    | 1,705               | 144           | 968             | 219                 | 162                     |          |
| 11       | อำเภอศรีนครินทร์ | 1,199               | 89            | 840             | 122                 | 197                     |          |
| รวม      |                  | 22,473              | 2,941         | 19,105          | 2,690               | 4,036                   | -        |

**ภาคผนวก ฎ**  
**บัญชีบุคคลที่ต้องอพยพเป็นลำดับแรก**

**เด็ก**

| ลำดับที่ | ชื่อ - สกุล               | ที่อยู่    |         | ผู้ดูแล     |           |
|----------|---------------------------|------------|---------|-------------|-----------|
|          |                           | บ้านเลขที่ | หมู่ที่ | บิดา        | มารดา     |
| ๑        | ด.ช.ณัฐภัทร สุขรุ่ง       | ๙๐         | ๑       | เอกรินทร์   | ณัฐกานต์  |
| ๒        | ด.ช.จิตตบุญ สายรีน        | ๖๔         | ๑       | ณรินทร์     | จวีร์วรรณ |
| ๓        | ด.ช.เตชินท์ แก้วนุ้ย      | ๒๖         | ๑       | สายันต์     | อารี      |
| ๔        | ด.ช.กนต์กวี บุญเรืองขาว   | ๘๖         | ๑       | โสพล        | ภาวิณี    |
| ๕        | ด.ช.สุรธี หนองน้ำ         | ๗๕         | ๑       | สุทิน       | อนงค์     |
| ๖        | ด.ญ.ชนากานต์ สุกระ        | ๙๔         | ๑       | กิตติภักดิ์ | จิฬาวรรณ  |
| ๗        | ด.ญ.ปณัสญา ทองโอน         | ๕๕         | ๑       | นิพนธ์      | จินนรี    |
| ๘        | ด.ญ.พรทิวา ศรีบริรักษ์    | ๘๒         | ๑       | จำนุญ       | กฤษณา     |
| ๙        | ด.ญ.พจนิตา มากชิต         | ๖๕         | ๑       | ชัยยุทธ     | ดรณี      |
| ๑๐       | ด.ช.นราภัทร หลีแคล้ว      | ๓๙         | ๒       | พงษ์พัฒน์   | ปาไลดา    |
| ๑๑       | ด.ช.วัชรพล บุญเรืองขาว    | ๒๘         | ๒       | ปราโมทย์    | วรรณิ     |
| ๑๒       | ด.ช.สุรกานต์ อภัยรัตน์    | ๓๑         | ๒       | สุนทร       | สุพรรณิ   |
| ๑๓       | ด.ช.กฤตพจน์ เดชสถิต       | ๓๕         | ๒       | สมคิด       | แวววิมล   |
| ๑๔       | ด.ช.รณรต ชูรัตน์          | ๕๕         | ๒       | นพรัตน์     | จุฑามาศ   |
| ๑๕       | ด.ช.ภูภูมิ พรหมคง         | ๕๐         | ๒       | องอาจ       | รุ่งนภา   |
| ๑๖       | ด.ช.รังสิมันต์ ช่วยประคอง | ๕๓         | ๒       |             |           |
| ๑๗       | ด.ช.นราธิป คงหนู          | ๓๙         | ๒       | กัมปนาท     | วาสนา     |
| ๑๘       | ด.ญ.ปณัฏฐา บุญเรืองขาว    | ๒๘         | ๒       | ปราโมทย์    | วรรณิ     |
| ๑๙       | ด.ญ.สุธิดา อภัยรัตน์      | ๑๗         | ๒       | สุนทร       | สุพรรณิ   |
| ๒๐       | ด.ญ.นรารักษ์ คงหนู        | ๓๙         | ๒       | กัมปนาท     | วาสนา     |
| ๒๑       | ด.ญ.บุศราวดี ศรีอ่อน      | ๓๔         | ๒       | สมคิด       | วิจิตรา   |
| ๒๒       | ด.ญ.จารุพัฒน์ ห้วนแจ่ม    | ๓๑         | ๒       | อาทิตย์     | เนตรนภา   |
| ๒๓       | ด.ญ.อาทิตย์ยา ศิริบุหงค์  | ๑๕         | ๒       | เรวัตร      | รัตนารณ   |
| ๒๔       | ด.ช.กัศิบดีดิษฐ์ คงหนู    | ๑๐๒        | ๓       | วิจิตร      | เอื้องฟ้า |
| ๒๕       | ด.ช.พุฒิธาดา ศาลาสุข      | ๑๔๗        | ๓       | กฤษฎา       | ตรีชฎา    |

| ลำดับที่ | ชื่อ - สกุล                | ที่อยู่    |         | ผู้ดูแล    |            |
|----------|----------------------------|------------|---------|------------|------------|
|          |                            | บ้านเลขที่ | หมู่ที่ | บิดา       | มารดา      |
| ๒๖       | ด.ช.ธนโชติ แก้วทอง         | ๑๗๕        | ๓       | ภาณุเดช    | รุจิรา     |
| ๒๗       | ด.ช.ชนาธิป ชุมนวล          | ๑๖๐        | ๓       | دنุพล      | ธัญชนก     |
| ๒๘       | ด.ช.ระพีพัฒน์ จงดู         | ๕๖         | ๓       | วิชาญ      | ลัดดาวัลย์ |
| ๒๙       | ด.ช.จักรกฤษณ์ อัยสวัสดิ์   | ๕๒         | ๓       | อานนท์     | ดวงสุดา    |
| ๓๐       | ด.ช.พงศ์พล หิรัญโยดม       | ๑๖         | ๓       | สิทธิพงษ์  | ศิริวรรณ   |
| ๓๑       | ด.ช.ปภัทกร กลับโนรา        | ๑๑๘        | ๓       | วีระศักดิ์ | อโนทัย     |
| ๓๒       | ด.ช.พงศ์ศิริ อารีรักษ์     | ๒๑๘        | ๓       | อนุชิต     | กนกวรรณ    |
| ๓๓       | ด.ช.วุฒิภัทร กลับโนรา      | ๑๑๘        | ๓       | วีระศักดิ์ | อโนทัย     |
| ๓๔       | ด.ช.สายนที เรืองเพชร       | ๑๓๐        | ๓       | सानนท์     | อ้อมใจ     |
| ๓๕       | ด.ช.สุทธิรักษ์ แก้วนพรัตน์ | ๒๓๓        | ๓       | สันติยา    | หอมจันทร์  |
| ๓๖       | ด.ช.จิรายุทธ คงช่วย        | ๑๐๗        | ๓       | ธีรยุทธ    | จาริยา     |
| ๓๗       | ด.ช.ณัชชานนท์ หนูบุญมาก    | ๒๒๔        | ๓       | สุวิทย์    | วรรณณี     |
| ๓๘       | ด.ช.ชิษณุพงศ์ รัตนคำ       | ๙๘         | ๓       | ฉัตรชัย    | ศรสวรรค์   |
| ๓๙       | ด.ช.อาณัติ หนูอินทร์       | ๕๙         | ๓       | อาทร       | ณัฐพร      |
| ๔๐       | ด.ช.กานต์ แป้นโครต         | ๘๒         | ๓       | โชคดี      | เสาวณี     |
| ๔๑       | ด.ช.จากรุเดช นิลวิสุทธิ    | ๘๖/๑       | ๓       | ธีรพงษ์    | พิมลพรรณ   |
| ๔๒       | ด.ช.นภัสกร ทองศรีจันทร์    | ๑๐๔        | ๓       |            | อนูวรรณ    |
| ๔๓       | ด.ช.ปรเมศวร์ พ่วงแสง       | ๒๐๒        | ๓       | สมคิด      | สุนิศา     |
| ๔๔       | ด.ช.พีรวัช รัตนพันธ์       | ๑๖         | ๓       | เอกวิธ     | ศิริพร     |
| ๔๕       | ด.ช.กิตตินันท์ พันทอง      | ๒๐๘        | ๓       | ธวัชชัย    | ปราณี      |
| ๔๖       | ด.ช.เอกศิษฐ์ ชุมนวล        | ๑๐๑        | ๓       | อนรรักษ์   | ดวงใจ      |
| ๔๗       | ด.ช.วายุพันธ์ ชุมนวล       | ๑๘๒        | ๓       | พีรพงศ์    | มาลัย      |
| ๔๘       | ด.ช.พีรพัฒน์ ศรีสุข        | ๑๖๖        | ๓       | ณรงค์      | กรรณิการ์  |
| ๔๙       | ด.ช.ธนายุทธ ดวงสุวรรณ      | ๑๓๐        | ๓       | มานะ       | เพ็ญศรี    |
| ๕๐       | ด.ช.ภัทรพล ไชยยัง          | ๘๓         | ๓       | สนธยา      | สุพรรณณี   |
| ๕๑       | ด.ช.ณัฐพร อिनยอด           | ๕๗         | ๓       |            |            |
| ๕๒       | ด.ช.ธีรพล เนียมเกตุ        | ๑๔๘        | ๓       | สาคร       | สุภาวดี    |
| ๕๓       | ด.ช.ธีรเดช สุดมัย          | ๙๙         | ๓       | ไกรษร      | อาภรณ์     |
| ๕๔       | ด.ช.ชินกฤต อินทเสโน        | ๑๖๒        | ๓       | วัชรพันธ์  | สุจิตรา    |
| ๕๕       | ด.ช.ธนะเทพ สุขขุม          | ๕๐         | ๓       | สุรียัน    | ดวงเดือน   |
| ๕๖       | ด.ญ.ชาญดา จันทร์เวทิน      | ๙๗         | ๓       | ชาคริต     | ชินานาด    |

| ลำดับที่ | ชื่อ - สกุล              | ที่อยู่    |         | ผู้ดูแล             |                |
|----------|--------------------------|------------|---------|---------------------|----------------|
|          |                          | บ้านเลขที่ | หมู่ที่ | บิดา                | มารดา          |
| ๕๗       | ด.ญ.ณัฐธิดา แก้วนพรัตน์  | ๒๓๓        | ๓       | หอมจันทร์           | สันติยา        |
| ๕๘       | ด.ญ.สุปรียา แป้นโคตร     | ๑๙๗        | ๓       | สายัญ               | อัมพร          |
| ๕๙       | ด.ญ.ชุตिकाญจน์ ชูแก้ว    | ๑๔๑        | ๓       | สุชาติ              | สุภาภรณ์       |
| ๖๐       | ด.ญ.กนกพัชร คงช่วย       | ๑๐๗        | ๓       | ธีรยุทธ             | จาริยา         |
| ๖๑       | ด.ญ.วนิชฐา คงหนู         | ๑๐๒        | ๓       | วิจิตร              | เอื้องฟ้า      |
| ๖๒       | ด.ญ.กนกกาญจน์ ชูหนู      | ๑๐๕        | ๓       | สนธิยา ชูหนู        | ปิยนุช อินยอด  |
| ๖๓       | ด.ญ.แพรวไพลิน เอี่ยมสอาด | ๖๔         | ๓       | วีรยุทธ             | รุ่งอรุณ       |
| ๖๔       | ด.ญ.กนกกาญจน์ ดวงสุวรรณ  | ๑๓๐        | ๓       | มานะชัย             | เพ็ญศรี        |
| ๖๕       | ด.ญ.รัญชิตา เยาว์แสง     | ๔๗         | ๓       |                     | สวรรค์         |
| ๖๖       | ด.ญ.ตรีทิพย์ หนูจันทร์   | ๑๑๒        | ๓       | ฉันทาคม             | อัญญาพัสดุ     |
| ๖๗       | ด.ญ.ณภัสนันท์ คงพวง      | ๑๗๓        | ๓       | ภาณุวัฒน์           | เรณู           |
| ๖๘       | ด.ญ.ณัฐทิศา ขุนรักษ์     | ๓๗         | ๓       | ชาลิต               | สุปรียา        |
| ๖๙       | ด.ญ.ญาณภัทร ศรีสุข       | ๑๖๖        | ๓       | ณรงค์               | กรรณิการ์      |
| ๗๐       | ด.ญ.ชุติมณฑน์ จันทเวทิน  | ๙๗         | ๓       | ชาคริต              | ชินานาด        |
| ๗๑       | ด.ญ.กัลปภัส ชูบัวทอง     | ๑๓๒        | ๓       | ฉัตรชัย             | กรรณิกา        |
| ๗๒       | ด.ญ.ณัฐลดา จงดู          | ๕๖         | ๓       | วิชาญ               | ลัดดาวัลย์     |
| ๗๓       | ด.ญ.นภัสสร ไชยยัง        | ๑๘๖        | ๓       | เชิดศักดิ์          | จันทร์จิรา     |
| ๗๔       | ด.ญ.ชนากานต์ ชุมภูล      | ๓๔/๒       | ๓       | วุฒิชัย             | มลิวัลย์       |
| ๗๕       | ด.ญ.กมลชนก พูลนวล        | ๑๐๔        | ๓       | ยรรยง               | กนกวรรณ        |
| ๗๖       | ด.ญ.ณัฐวรา ขาวพุ่ม       | ๑๑๔        | ๓       | เฉลิมพล             | หทัยรัตน์      |
| ๗๗       | ด.ญ.ณัฐรดา ขาวพุ่ม       | ๑๑๔        | ๓       | เฉลิมพล             | หทัยรัตน์      |
| ๗๘       | ด.ญ.ชุตिकाญจน์ ชุมนวล    | ๑๖๐        | ๓       |                     | ชญชนก          |
| ๗๙       | ด.ญ.ชญัญญาณุช เรืองเพชร  | ๑๕๙        | ๓       | ไพศาล               | กรรณิการ์      |
| ๘๐       | ด.ญ.รุ่งไพลิน อมรชาติ    | ๔๙         | ๓       | นราวุฒิ อมรชาติ     | อุสุมา อมรชาติ |
| ๘๑       | ด.ญ.นงนภัส หนูเงินเส็ง   | ๑๗๔        | ๓       | สวัสดิ์ หนูเงินเส็ง | ภาวนา คงหนู    |
| ๘๒       | ด.ญ.ปรียาภรณ์ หนูบุญมาก  | ๒๒๔        | ๓       | สุวิทย์             | วรรณิ          |
| ๘๓       | ด.ญ.วรัญญา หลอดศิลป์     | ๑๓๑        | ๓       | พิเชษ               | สายพิณ         |
| ๘๔       | ด.ญ.ชัชชนันท์ อนุตรพันธ์ | ๒๐๔        | ๓       | เกรียงไกร           | ลูกจันทร์      |
| ๘๕       | ด.ญ.ชาลิสา ชุมภูล        | ๓๔/๒       | ๓       | วุฒิชัย             | มลิวัลย์       |
| ๘๖       | ด.ช.วิษณุวัฒน์ หนูมาก    | ๑๕         | ๔       | พลวัฒน์             | สุวิมล         |
| ๘๗       | ด.ช.ธนภัทร รัตนพันธ์     | ๑๔๓        | ๔       |                     | ปทุมพร         |
| ๘๘       | ด.ช.ปัญญาพัฒน์ ชูแสง     | ๑๕         | ๔       | วุฒิชัย             | สุนิสา         |
| ๘๙       | ด.ช.ปณณวิษณุ บัวทอง      | ๓๐/๑       | ๔       | ไพศาล               | ภาวิณี         |
| ๙๐       | ด.ช.อุดมศักดิ์ พันนายยัง | ๒๕         | ๔       | โอภาส               | เข็มจิรา       |

| ลำดับที่ | ชื่อ - สกุล                 | ที่อยู่    |         | ผู้ดูแล          |                      |
|----------|-----------------------------|------------|---------|------------------|----------------------|
|          |                             | บ้านเลขที่ | หมู่ที่ | บิดา             | มารดา                |
| ๙๑       | ด.ช.วุทธิชัย ทิววงศ์ไพบูลย์ | ๕๐         | ๔       | เวโรจน์          | วิลาวลัย             |
| ๙๒       | ด.ช.อธิปัติย์ ช่วยราย       | ๓๔         | ๔       | อนุวัฒน์         | จิราพร               |
| ๙๓       | ด.ช.ธีรเดช พุนทอง           | ๘          | ๔       | อำนาจ            | วันติมา              |
| ๙๔       | ด.ช.ศตายุ จันทร์ตรี         | ๑๖๔        | ๔       | ศราวุฒิ          | จุฑารัตน์            |
| ๙๕       | ด.ช.กฤษกร บัวทอง            | ๓๐/๑       | ๔       | พิศาล            | ภาวิณี               |
| ๙๖       | ด.ช.ขวัญชัย เผ่าพันธุ์      | ๒๕         | ๔       | สาธิต เผ่าพันธุ์ | สุพรรณษา เกาไศยานนท์ |
| ๙๗       | ด.ช.ยศพันธ์ พรหมแก้ว        | ๔๑         | ๔       | พัฒนพงศ์         | พัชรี                |
| ๙๘       | ด.ช.ยศกร พันธวอ             | ๕๙         | ๔       | ฉัตรชัย          | เยาวลักษณ์           |
| ๙๙       | ด.ช.ภาณุวิชญ์ จันทร์เทพ     | ๓๔/๑       | ๔       | เอกชัย           | ละอองดาว             |
| ๑๐๐      | ด.ญ.ศิริณา เงินนา           | ๖๓         | ๔       | วีโรจน์          | อธิษฐาน              |
| ๑๐๑      | ด.ญ.อมลธีรา ช่วยราย         | ๓๔         | ๔       |                  |                      |
| ๑๐๒      | ด.ญ.พิชญนาถ วรรณะ           | ๗๑         | ๔       |                  | พรพิมล               |
| ๑๐๓      | ด.ญ.กมลดา เล่งอี่           | ๓๓         | ๔       | อดิสรณ์          | ขวัญชนก              |
| ๑๐๔      | ด.ญ.อนรรฆวี ช่วยราย         | ๓๔         | ๔       | อนุวัฒน์         | จิราพรณ์             |
| ๑๐๕      | ด.ญ.ศุภรัตน์ หนูพินิตร      | ๕๓         | ๔       | ศุภชัย           | พวงรัตน์             |
| ๑๐๖      | ด.ญ.ณัฐธิดา สงขาว           | ๑๓๐        | ๔       | ทินกร            | ธัญชนก               |
| ๑๐๗      | ด.ญ.บุณยานุช คงบุญทอง       | ๑๘๖        | ๔       | सानิตย์          | จินตนา               |
| ๑๐๘      | ด.ญ.พิชชา ปานแก้ว           | ๑๓๑        | ๔       | สาโรจน์          | อาภรณ์               |
| ๑๐๙      | ด.ญ.กัญญาณัฐ สังข์แก้ว      | ๖๘         | ๔       |                  | วีโลวรรณ             |
| ๑๑๐      | ด.ช.ทินกฤต เอี่ยมสุทธิ      | ๑๘๓        | ๕       | สรายุทธ          | อุรวรรณ              |
| ๑๑๑      | ด.ญ.กัณฑ์กัทย ทองเรืองนิม   | ๑๙๒        | ๕       | อิศเรศ           | เปรมกมล              |
| ๑๑๒      | ด.ช.วุฒิกัทร บุญจันแก้ว     | ๑๗๘        | ๕       | สุทธิชัย         | อรพร                 |
| ๑๑๓      | ด.ญ.ศิตาพัชร หนูขาว         | ๑๒๒/๑      | ๕       |                  | ศศิมน                |
| ๑๑๔      | ด.ช.ธนเดช สุกใส             | ๗๔         | ๕       | ณรงค์            | ลักขณา               |
| ๑๑๕      | ด.ญ.จรรยา อินยอด            | ๔          | ๕       | ชวลิต            | ฐานิยา               |
| ๑๑๖      | ด.ช.นราธิป นุ่นแจ้ง         | ๙๕         | ๕       | สมนึก            | พนิดา                |
| ๑๑๗      | ด.ญ.เบญจภักดิ์ แก้วแสน      | ๑๖๐        | ๕       | เทพนรินทร์       | จิรวรรณ              |
| ๑๑๘      | ด.ช.นนทกานต์ ด้วงหวัง       | ๑๖๑        | ๕       | สิริโสภา         | นนทกานต์             |
| ๑๑๙      | ด.ญ.ณัฐนันท์ พ่วงแสง        | ๒๓๔        | ๕       | วุฒิชัย พ่วงแสง  | วรรณิสา นาคเกลี้ยง   |
| ๑๒๐      | ด.ช.กิตติพัฒน์ บุญเรืองขาว  | ๑๐๓        | ๕       | สาโรจน์          | จิราพร               |
| ๑๒๑      | ด.ญ.พินทอง โอภิธากร         | ๒๓         | ๕       | อธิพัฒน์         | นุชดา                |
| ๑๒๒      | ด.ช.ชยางค์กูร ทองเรืองนิม   | ๙๑         | ๕       | ภาณุวัฒน์        | ทิพวรรณ              |
| ๑๒๓      | ด.ญ.อริสา แสงดำ             | ๑๓๐        | ๕       | จารึก            | สำเนาวิ              |
| ๑๒๔      | ด.ช.กิตติวัฒน์ ศรีเหลือ     | ๑๗๐        | ๕       | กิตติพล          | เสาวลักษณ์           |
| ๑๒๕      | ด.ญ.พรนภัส ชุ่นแข่ง         | ๑๒๐        | ๕       | ศุภชัย           | อำภา                 |
| ๑๒๖      | ด.ช.ปิติกัทร อุ่นปลอดภัย    | ๒๓๗        | ๕       | ธีรยุทธ          | ธนัฐษา               |
| ๑๒๗      | ด.ญ.สรลพพร บุญเรืองขาว      | ๑๐๓        | ๕       | สาโรจน์          | จิราพร               |
| ๑๒๘      | ด.ช.จิรนนท์ เรืองวุธ        | ๒๐๑        | ๕       | สมชาย            | จิตรลดา              |
| ๑๒๙      | ด.ญ.ลักษณ์รดา ถนอมแจ่ม      | ๑๐         | ๕       | สาธิต            | หยาดฝน               |
| ๑๓๐      | ด.ช.นพรุจ มีเงิน            | ๑๓๙        | ๕       | เลอศักดิ์        | อนงค์นาฏ             |
| ๑๓๑      | ด.ญ.สุภัทรวดี เพชรจันทร์    | ๑๕๑        | ๕       | พัชรี            | กฤษณา                |

| ลำดับที่ | ชื่อ - สกุล                  | ที่อยู่    |         | ผู้ดูแล       |           |
|----------|------------------------------|------------|---------|---------------|-----------|
|          |                              | บ้านเลขที่ | หมู่ที่ | บิดา          | มารดา     |
| ๑๓๒      | ด.ช.ภคิน พะคะนิยม            | ๑๓๕        | ๕       | จินดา         | เพ็ญพิชชา |
| ๑๓๓      | ด.ญ.ณภัทรา พะคะนิยม          | ๑๓๕        | ๕       | จินดา         | เพ็ญพิชชา |
| ๑๓๔      | ด.ช.ชวลิต งามแก้ว            | ๑๖๐        | ๕       | อภิชาติ       | สุกัญญา   |
| ๑๓๕      | ด.ญ.พรนภา สงชู               | ๑๙๙        | ๕       | เกียรติศักดิ์ | แสงจันทร์ |
| ๑๓๖      | ด.ช.รักษบุณย คงนวน           | ๔๔         | ๕       | แฉล้ม         | สิริรักษ์ |
| ๑๓๗      | ด.ญ.ณิชากร ทองหนู            | ๒๑๔        | ๕       | พิรุทธิ์      | วันวิสาข์ |
| ๑๓๘      | ด.ช.ธนภัทร ทรัพย์โชติ        | ๖          | ๕       | คมสันต์       | ปิติพัทธ์ |
| ๑๓๙      | ด.ญ.ปัทมพร ชูทอง             | ๑๓๓        | ๕       | สุบิน         | ยินดี     |
| ๑๔๐      | ด.ช.พุทธรังกร ณัฐสินี        | ๑๘๖        | ๕       | พันธกานต์     | จิระประภา |
| ๑๔๑      | ด.ญ.รินลดา ชาวสังข์          | ๒๑๐        | ๕       | สิทธิพงศ์     | สุมาลี    |
| ๑๔๒      | ด.ช.ปิยงกูร อุ่นปลอด         | ๒๓๗        | ๕       | ธีรยุทธ       | ธนัฐชา    |
| ๑๔๓      | ด.ญ.แพรวธรา เจียชุม          | ๙          | ๕       | ธีระศักดิ์    | กาญจนา    |
| ๑๔๔      | ด.ช.ธรรศกร เจียชุม           | ๙          | ๕       |               | กาญจนา    |
| ๑๔๕      | ด.ญ.ณัฐภัสสร พวงแสง          | ๒๓๔        | ๕       | วุฒิชัย       | วรรณิศา   |
| ๑๔๖      | ด.ช.ศักดิ์วิรัช มีชู         | ๑๒๒/๑      | ๕       | รังสิมันต์    | ศศิธร     |
| ๑๔๗      | ด.ญ.จุฑาลักษณ์ ฤทธาภิรมย์    | ๒๒๑        | ๕       | ไพศาล         | จิราภรณ์  |
| ๑๔๘      | ด.ช.เตชิต ทองเครือ           | ๒๓๑        | ๕       | ชลิต          | สุรินทร์  |
| ๑๔๙      | ด.ญ.อมรรัตน์ คงแก้ว          | ๒๐๐        | ๕       | กมล           | ละออง     |
| ๑๕๐      | ด.ช.ธนกฤต อีนยอด             | ๑๑๑        | ๕       | กฤษฎา         | ภัทรวณีย์ |
| ๑๕๑      | ด.ญ.พัฒนดา เพ็ชรน้อย         | ๑๔๔        | ๕       | พรรณีย์       | สมพงศ์    |
| ๑๕๒      | ด.ช.ณัฐนันท์ แสงดำ           | ๑๐๗        | ๕       |               |           |
| ๑๕๓      | ด.ญ.ปริยฉัตร ชูดำ            | ๑๔๔        | ๕       | อัครบุษย์     | ปรีดา     |
| ๑๕๔      | ด.ช.ธนกร คำทอง               | ๑๘๐        | ๕       | อำมร          | กรรณิกา   |
| ๑๕๕      | ด.ญ.กัญญภัค เทอดวีระพงศ์     | ๑๓๗        | ๕       |               |           |
| ๑๕๖      | ด.ช.ภัสพร ดวงวรรณมา          | ๑๖๐        | ๕       | ธราพงษ์       | ปิยาภรณ์  |
| ๑๕๗      | ด.ญ.วรลักษณ์ คงทอง           | ๑๙๒        | ๕       | ณัฐพงศ์       | สุนิสา    |
| ๑๕๘      | ด.ช.นเรนทร์ฤทธิ์ อีนยอด      | ๔          | ๕       | ชวลิต         | ฐานิญา    |
| ๑๕๙      | ด.ญ.พัฒน์นรี วิชัย           | ๒๒๖        | ๕       | แสงศุนย์      | ศศิพิมล   |
| ๑๖๐      | ด.ช.อภิวิชญ์ มากคง           | ๑๑๙        | ๕       | วิรัตน์       | เจนจิรา   |
| ๑๖๑      | ด.ช.ธนเพชร เพชรจันทร์        | ๑๕๑        | ๕       | กฤษฎา         |           |
| ๑๖๒      | ด.ช.วุฒิสักดิ์ ทนงาน         | ๑๙๐        | ๕       | สงบ           | ประเคียง  |
| ๑๖๓      | ด.ช.ธิมงคล โอภิธากร          | ๒๓         | ๕       | อธิพัฒน์      |           |
| ๑๖๔      | ด.ช.ชยกร เลื่อนจันทร์        | ๒๐๓        | ๕       | วีระชัย       | นนทิชา    |
| ๑๖๕      | ด.ช.วรพรรษ แสงศรี            | ๑๔๗        | ๕       |               | วรรณิศา   |
| ๑๖๖      | ด.ช.ชรงค์ชัย อินทร์ยอด       | ๑๙๕        | ๕       |               |           |
| ๑๖๗      | ด.ช.ภูริวัฒน์ พงศาปาน        | ๑๐๔        | ๖       | ธนวัฒน์       | อนุสรฯ    |
| ๑๖๘      | ด.ช.กรประเสริฐ นิยมประสิทธิ์ | ๕๗         | ๖       | ประเสริฐ      | พิตรี     |
| ๑๖๙      | ด.ช.ธเนศพล นาคโค             | ๒๑๕/๑      | ๖       | เอกนรินทร์    | จุฑามาส   |
| ๑๗๐      | ด.ช.ปัญญากร จินวัน           | ๑๔๔        | ๖       | อภิญา         | จันทร์นภา |
| ๑๗๑      | ด.ช.ภูมิพัฒน์ ขุนสมุทร       | ๓๐         | ๖       | นิวัติ        | นุสรฯ     |
| ๑๗๒      | ด.ช.กฤตานนท์ คงจ้อย          | ๔๘         | ๖       | ไชยวิชิต      | ทัศนีย์   |

| ลำดับที่ | ชื่อ - สกุล                | ที่อยู่    |         | ผู้ดูแล      |                   |
|----------|----------------------------|------------|---------|--------------|-------------------|
|          |                            | บ้านเลขที่ | หมู่ที่ | บิดา         | มารดา             |
| ๑๗๓      | ด.ช.ณัฐนันท์ เกษรินทร์     | ๕๓/๑       | ๖       |              |                   |
| ๑๗๔      | ด.ช.อิทธิพัทธ์ รัชชชัม     | ๓๔         | ๖       | จิรภัทร      | อัมพร             |
| ๑๗๕      | ด.ช.นภดล บุญญาพิทักษ์      | ๔๔         | ๖       | ธีรยุทธ      | อาภาภรณ์ อ่อนแก้ว |
| ๑๗๖      | ด.ช.ชยางกูร ชูจันทร์       | ๖๒/๑       | ๖       | สุรชัย       | ประภัสสร          |
| ๑๗๗      | ด.ช.วิษณุวัฒน์ อินทเสโน    | ๑๕๘        | ๖       | วิจิต        | สุรณา             |
| ๑๗๘      | ด.ช.ชยากร คงไชศรี          | ๕๒         | ๖       | ทิพวัต       | เมธินี            |
| ๑๗๙      | ด.ช.กฤติพงศ์ สงคง          | ๑๔๗        | ๖       | สวัสดิ์      | จุฑามณี           |
| ๑๘๐      | ด.ช.เพชร นิมิตรักษ์        | ๗๙         | ๖       | นรินทร์      | ฉันทนา            |
| ๑๘๑      | ด.ช.รชต นิมิตรักษ์         | ๗๙         | ๖       | นรินทร์      | ฉันทนา            |
| ๑๘๒      | ด.ช.ชวโรจน์ เพชรมั่ง       | ๑๓๔        | ๖       | อดิศักดิ์    | นุชรีย์           |
| ๑๘๓      | ด.ช.อิทธิพัทธ์ ทองแดง      | ๑๖๒/๑      | ๖       | วีระ         | นาถยา             |
| ๑๘๔      | ด.ช.ภูมณีนุช พุดคง         | ๑          | ๖       |              |                   |
| ๑๘๕      | ด.ช.สุทธิเดช ศิริบุหงศ์    | ๒๖         | ๖       | สิทธิชัย     | สกุรัตน์          |
| ๑๘๖      | ด.ช.ธนาทิว จินวัน          | ๑๔๔        | ๖       | อภิญา        | จันทร์นภา         |
| ๑๘๗      | ด.ช.สุทธิมงคล เรืองรัตน์   | ๒๖         | ๖       | อนันต์สิทธิ์ | สุธิตา            |
| ๑๘๘      | ด.ช.ปิยะดล ช่วยศรีนวล      | ๑๙๑        | ๖       | สาคร         | พิมพ์ชนก          |
| ๑๘๙      | ด.ช.ชวกร บุญสนิท           | ๑๔๙        | ๖       | กิตติพล      | นพดารา            |
| ๑๙๐      | ด.ช.ศิวัช ทองสง            | ๖๗         | ๖       | พิษณุ        | บังอร             |
| ๑๙๑      | ด.ช.ธวัฒน์ รุ่งหมาด        | ๒๐๗        | ๖       | คุณากร       | สายฝน             |
| ๑๙๒      | ด.ช.หิรัญพัทธ์ หนูคง       | ๘๘/๑       | ๖       | สมพงษ์       | นุรอาซีง          |
| ๑๙๓      | ด.ช.หิรัญพัทธ์ หนูคง       | ๘๘/๑       | ๖       | สมพงษ์       | นุรอาซีง          |
| ๑๙๔      | ด.ช.ศุภวิชญ์ พงศาปาน       | ๑๙๗        | ๖       | สุพัฒน์ชัย   | ศิริจันทร์        |
| ๑๙๕      | ด.ช.จารุวิทย์ ไช้แก้ว      | ๑๗๙        | ๖       | วิชัย        | ฉลวย              |
| ๑๙๖      | ด.ช.สิทธิศักดิ์ นิมิตรักษ์ | ๑๓๔        | ๖       | สมชาย        | ดาราวิน           |
| ๑๙๗      | ด.ช.จิรภัทร เกศรินทร์      | ๑๙๙        | ๖       | จีรพันธ์     | ทัศนวิรรณ         |
| ๑๙๘      | ด.ช.ทีปกร คงจ้อย           | ๔๘         | ๖       | ไชยวิจิต     | ทัศนีย์           |
| ๑๙๙      | ด.ช.นฤพล คำลม              | ๑๓๐        | ๖       | สมโชค        | ดวงพร             |
| ๒๐๐      | ด.ช.ภัทรารุช พุดคง         | ๑          | ๖       |              |                   |
| ๒๐๑      | ด.ช.ปัฐวินทร์ ขุนทอง       | ๒๑๐        | ๖       | เอกชัย       | กาญจนา            |
| ๒๐๒      | ด.ญ.ณัฐชญา บุญรุ่ง         | ๑๗๖        | ๖       | ณัฐนันท์     | เมธาวลัย          |
| ๒๐๓      | ด.ญ.ณัฐนันท์ เพชรมั่ง      | ๑๓๔        | ๖       | อดิศักดิ์    | นุชรีย์           |
| ๒๐๔      | ด.ญ.ชาลิตา บุญสนิท         | ๑๔๙        | ๖       |              |                   |
| ๒๐๕      | ด.ญ.ณัฐชญา คงนั้ง          | ๙๖         | ๖       | จรงค์        | จิรัฐติกาล        |
| ๒๐๖      | ด.ญ.ณัฐชา ช่วยศรีนวล       | ๑๒/๑       | ๖       |              | พิมพ์ชนก          |
| ๒๐๗      | ด.ญ.การติมา บุญจันแก้ว     | ๗๐/๑       | ๖       | สุนทร        | ปัทมา             |
| ๒๐๘      | ด.ญ.กัญธิชา ชุมหล่อ        | ๑๓๗        | ๖       | ภาณุพงศ์     | นิภาภรณ์          |
| ๒๐๙      | ด.ญ.กานดาดี ช่วยราย        | ๕๙         | ๖       | จิรวุฒิ      | วรรณิ             |
| ๒๑๐      | ด.ญ.กัญญพัชร คงทอง         | ๓๐         | ๖       | ณัฐพงศ์      | สุนิสา            |

| ลำดับที่ | ชื่อ - สกุล                   | ที่อยู่    |         | ผู้ดูแล         |                     |
|----------|-------------------------------|------------|---------|-----------------|---------------------|
|          |                               | บ้านเลขที่ | หมู่ที่ | บิดา            | มารดา               |
| ๒๑๑      | ด.ญ.ปิ่นนภัส เส็งพาโชคศิริ    | ๘๗         | ๖       | ชิษณุพงศ์       | สุพรรณษา            |
| ๒๑๒      | ด.ญ.กนกอร บุญจันแก้ว          | ๗๐/๑       | ๖       | สุนทร           | ปัทมา               |
| ๒๑๓      | ด.ญ.ชุตिकाญจน์ คงไขศรี        | ๕๒         | ๖       | ทิพวัตติ        | เมธินี              |
| ๒๑๔      | ด.ญ.วรัศยา เลาแก้ว            | ๑๕๔        | ๖       | กฤษฎา           | รอชิต๊ะ             |
| ๒๑๕      | ด.ญ.กุลพัชร ฤทธิเดช           | ๑๑๙        | ๖       | พิรยุทธ         | พัชรพร              |
| ๒๑๖      | ด.ญ.สุภัทสรดา ชูจันทร์        | ๖๒/๑       | ๖       | สุรัชย์         | ประภัสสร            |
| ๒๑๗      | ด.ญ.กวิตรา หนองน้ำ            | ๘๙/๑       | ๖       | คำรณ            | สุจิตราภรณ์         |
| ๒๑๘      | ด.ญ.พิชญ์สินี คำสุทธิ์        | ๑๒         | ๖       |                 |                     |
| ๒๑๙      | ด.ญ.ฐิติกาญจน์ ช่วยราย        | ๕๙         | ๖       | จิรวุฒิ         | วรรณิ               |
| ๒๒๐      | ด.ญ.ธัญลักษณ์ เกิดชุมทอง      | ๑๕๑        | ๖       | ธีรยุทธ         | ชุติมา              |
| ๒๒๑      | ด.ญ.สุธาสินี ถ้ำสุณีกาญจน์    | ๑๒๓        | ๖       |                 | สุภาพร              |
| ๒๒๒      | ด.ญ.อริสสา ทองคง              | ๑๒๘        | ๖       | อัครชัย ทองคง   | สุนันทา ฤทธาภิมย์   |
| ๒๒๓      | ด.ญ.กิงกาญจน์ สงคง            | ๑๔๗        | ๖       | สวัสดิ์         | จุฑามณี             |
| ๒๒๔      | ด.ญ.ธัญชนก สร้อยทอง           | ๒๐๓        | ๖       | อนุชิต สร้อยทอง | กัจฉา เกื้อนเทพ     |
| ๒๒๕      | ด.ญ.ณิชากานต์ ดวงจันทร์       | ๑๑๔        | ๖       | สุเทพ           | เพ็ญศรี ดวงจันทร์   |
| ๒๒๖      | ด.ญ.พิชามณชฎี คงแก้ว          | ๑๙๕        | ๖       | จำเรียง คงแก้ว  | วนิดา คงแก้ว        |
| ๒๒๗      | ด.ญ.ณัฐธณิดา เรืองเพชร        | ๙          | ๖       |                 |                     |
| ๒๒๘      | ด.ญ.จารวี ใสท้ายดู            | ๓๘/๑       | ๖       | สมพร            | ฉวีวรรณ             |
| ๒๒๙      | ด.ญ.นริสา เสงี่ยมเอียด        | ๑          | ๖       | อำนาจ           | สมศรี               |
| ๒๓๐      | ด.ญ.ญาณิศา คงนวล              | ๓๒         | ๖       | สมหมาย          | วาสนา               |
| ๒๓๑      | ด.ญ.พัชราภา ขำนุ้ย            | ๒๐๖        | ๖       | อภิชาติ         | อนุชตรา             |
| ๒๓๒      | ด.ช.ธิติวุฒิ ทองสกุล          | ๒๖         | ๗       | มจรดา           | สมรักษ์             |
| ๒๓๓      | ด.ช.ปารุตร์ เทียมทัต          | ๑๑๒        | ๗       | เกรียงศักดิ์    | ปัทมา               |
| ๒๓๔      | ด.ช.ปณณภพ ขวัญศรี             | ๑๙         | ๗       |                 |                     |
| ๒๓๕      | ด.ช.ธณยวัฒน์ มุสิก            | ๒๕         | ๗       |                 | สายรุ้ง             |
| ๒๓๖      | ด.ช.นนทิวรรณ ด้วงสังข์        | ๒          | ๗       | ศิวก            | จินตรา              |
| ๒๓๗      | ด.ช.ศุภวิชญ์ แยกกาฬ           | ๑๑๖        | ๗       | วีรวัฒน์        | นงลักษณ์            |
| ๒๓๘      | ด.ช.ณัฐชนน อุ่นหนู            | ๙๐         | ๗       | สาคร            | สุภาพร              |
| ๒๓๙      | ด.ช.ธนะวิทย์ วิบูลย์ศรีรินทร์ | ๒๖         | ๗       |                 |                     |
| ๒๔๐      | ด.ช.พิชยะ จันทร์ตัน           | ๒๗         | ๗       | พันธ์ศักดิ์     | ทัศนีย์             |
| ๒๔๑      | ด.ช.ภัทรพล หลีเกื้อ           | ๒๒         | ๗       | สมคิด           | เสาวลักษณ์ ผอมภักดี |

| ลำดับที่ | ชื่อ - สกุล            | ที่อยู่    |         | ผู้ดูแล     |                 |
|----------|------------------------|------------|---------|-------------|-----------------|
|          |                        | บ้านเลขที่ | หมู่ที่ | บิดา        | มารดา           |
| ๒๔๒      | ด.ช.พีรณัฐ ไชยมงคล     | ๗          | ๗       |             |                 |
| ๒๔๓      | ด.ช.สุรภุชฌ์ คงคาหลวง  | ๖๐         | ๗       | วีระยุทธ    | สุพินยา         |
| ๒๔๔      | ด.ช.กฤตภาส หลีเกื้อ    | ๒๒         | ๗       |             |                 |
| ๒๔๕      | ด.ช.เอกภวิชัย บุญศิริ  | ๓/๑        | ๗       | ประสิทธิ์   | ยุพิน           |
| ๒๔๖      | ด.ช.ญาณวัฒน์ นาครอด    | ๕          | ๗       | ศุภกร       | สุภารัตน์       |
| ๒๔๗      | ด.ช.ธนกฤต ป้อมทอง      | ๘๓         | ๗       | ชัยกมล      | กันธิมา         |
| ๒๔๘      | ด.ช.วรชัย เผือกจีน     | ๑๒๙        | ๗       | วีรพงศ์     | สุดใจ           |
| ๒๔๙      | ด.ช.วรพัฒน์ เผือกจีน   | ๑๒๙        | ๗       | วีรพงศ์     | สุดใจ           |
| ๒๕๐      | ด.ญ.กนกวรรณ แซ่ลิ้ว    | ๘๔         | ๗       |             |                 |
| ๒๕๑      | ด.ญ.ชนัญชิตา นุ่นนา    | ๑๑๖        | ๗       | จอย         | คุณัญญา         |
| ๒๕๒      | ด.ญ.เสาวณีย์ มะโร      | ๑๑๕        | ๗       | โกเวท       | พนัดดา          |
| ๒๕๓      | ด.ญ.กุลพัชร ผาสุก      | ๔๒         | ๗       | ยศภัทร      | มธุรสวดี        |
| ๒๕๔      | ด.ญ.นลินนิภา นาครอด    | ๕          | ๗       | ศุภกร       | นางสาวสุภารัตน์ |
| ๒๕๕      | ด.ญ.สมฤทัย คงคาหลวง    | ๖๐         | ๗       |             | สุภิญญา         |
| ๒๕๖      | ด.ญ.กานต์มณี แก้วดวง   | ๙๒         | ๗       | กิตติศักดิ์ | พนัดดา          |
| ๒๕๗      | ด.ญ.ลภัสดา กลับจูด     | ๒๑         | ๗       | ธีระ        | สร้อยมณี        |
| ๒๕๘      | ด.ญ.กมลวรรณ คงวุ่น     | ๘๙         | ๗       | ศุภชัย      | นันทิยา         |
| ๒๕๙      | ด.ญ.นิชนันท์ ขวัญศรี   | ๑๙         | ๗       |             | จุฑารัตน์       |
| ๒๖๐      | ด.ญ.นภัสกร กลับจูด     | ๒๑         | ๗       | ธีระ        | สร้อยมณี        |
| ๒๖๑      | ด.ช.ระพีพัฒน์ ช่วยแก้ว | ๖๐         | ๘       | ปิยะพงศ์    | สุธาสินี        |
| ๒๖๒      | ด.ช.กรรวี มากทอง       | ๑๓๓        | ๘       | นรินทร์     | จามจรี          |
| ๒๖๓      | ด.ช.วสุพล บุญเรืองขาว  | ๖๐         | ๘       |             |                 |
| ๒๖๔      | ด.ช.บรรณวิษญ์ ขุนณรงค์ | ๕๙         | ๘       | สมนึก       | สุวรรณา         |
| ๒๖๕      | ด.ช.ศุภเดช ฤทธิรงค์    | ๙๙         | ๘       | สุพจน์      | ละม้าย          |
| ๒๖๖      | ด.ช.ชินาธิป มากทอง     | ๑๓๓        | ๘       | นรินทร์     | จามจรี          |
| ๒๖๗      | ด.ช.ยศพัทธ์ วุฒิงาม    | ๔๑         | ๘       | อำนาจ       | วัชรวิ          |
| ๒๖๘      | ด.ญ.ณัฐชยา สมหวัง      | ๑๓๐        | ๘       |             |                 |
| ๒๖๙      | ด.ญ.ฐิตาพร สมหวัง      | ๑๓๐        | ๘       | สมพงศ์      | สุนิษา          |
| ๒๗๐      | ด.ช.วรพล หนูมาก        | ๗๑         | ๙       | ศิรินุพงศ์  | สุจิตรา         |
| ๒๗๑      | ด.ช.สรวิชัย ชอบทำกิจ   | ๑๐๓        | ๙       | ธนิต        | พัชรินทร์       |
| ๒๗๒      | ด.ช.สรวิชัย ชอบทำกิจ   | ๑๐๓        | ๙       | ธนิต        | พัชรินทร์       |

| ลำดับที่ | ชื่อ - สกุล                 | ที่อยู่    |         | ผู้ดูแล                |                         |
|----------|-----------------------------|------------|---------|------------------------|-------------------------|
|          |                             | บ้านเลขที่ | หมู่ที่ | บิดา                   | มารดา                   |
| ๒๗๓      | ด.ช.ชนากร แก้วโม            | ๑๒๗        | ๙       |                        |                         |
| ๒๗๔      | ด.ช.ชัยอนันต์ หมุนตุก       | ๙/๑        | ๙       | ดรณชัย                 | พัชรีย์                 |
| ๒๗๕      | ด.ช.ณัฐกิจ สังข์ทอง         | ๔๐         | ๙       |                        | กิตติยา                 |
| ๒๗๖      | ด.ช.นพรัตน์ วัฒนกุล         | ๑๕๑        | ๙       | บุญฤทธิ์               | รัชนิกร                 |
| ๒๗๗      | ด.ช.กฤตพจน์ บุญเรืองขาว     | ๑๔๒        | ๙       | สุพจน์                 | สาวิตรี                 |
| ๒๗๘      | ด.ช.สันติชัย ขอบทำกิจ       | ๑๐๓        | ๙       | ธนิต                   | พัชรินทร์               |
| ๒๗๙      | ด.ช.รพีพงศ์ ไตรเสนีย์       | ๗๔         | ๙       |                        |                         |
| ๒๘๐      | ด.ช.ภูริณัฐ ชูเขียว         | ๑๐๒        | ๙       | ณัฐวุฒิ                | วนิดา                   |
| ๒๘๑      | ด.ช.พงศกร ดำรงเกียรติศักดิ์ | ๒๔/๑       | ๙       | เทพฤทธิ์               | เพ็ญภา                  |
| ๒๘๒      | ด.ช.ธิปก นิมเกื้อ           | ๓๓         | ๙       | สุดา                   | สมเจตน์                 |
| ๒๘๓      | ด.ช.ศิลาญ อินทร์ไทย         | ๙๗         | ๙       |                        |                         |
| ๒๘๔      | ด.ช.อุดมศักดิ์ ชูรอด        | ๑๔๖        | ๙       | สัมพันธ์               | อนุกิจ                  |
| ๒๘๕      | ด.ช.จิรกร ชูหนู             | ๕๒         | ๙       | จirnันท์               | จารุพร                  |
| ๒๘๖      | ด.ช.กษิต์เดช ช่วยอินทร์     | ๑๓๔        | ๙       | จินตวีร์ ช่วยอินทร์    | เจนจิรา ลายทิพย์        |
| ๒๘๗      | ด.ช.พีรวิษณุ แก้วโม         | ๑๒๗        | ๙       | ศักดิ์นิกร             | สุพรรณษา                |
| ๒๘๘      | ด.ช.ชวกร เล่าแก้วหนู        | ๑๙๘        | ๙       | สัญญาวุธ               | จรรยา                   |
| ๒๘๙      | ด.ช.ธนคิม เพ็ญนิ่ม          | ๙๙         | ๙       | นิคม                   | ขวัญใจ                  |
| ๒๙๐      | ด.ช.ก้องเกียรติ สังข์ทอง    | ๑๒๑        | ๙       | อุดม                   | กิตติยา                 |
| ๒๙๑      | ด.ช.สรารุฒิ คงไขศรี         | ๙/๒        | ๙       |                        | ชุติมา                  |
| ๒๙๒      | ด.ญ.กัญญาภัทร หนูมาก        | ๑๑๑        | ๙       | วิทยา                  | สุภาวดี                 |
| ๒๙๓      | ด.ญ.ธนิดา สุรินทร์          | ๑๒๔        | ๙       | วิทวัส                 | ปนัดดา                  |
| ๒๙๔      | ด.ญ.จิรวดี ชูหนู            | ๕๒         | ๙       | จirnันท์               | จารุพร                  |
| ๒๙๕      | ด.ญ.ณัฐกานต์ ฉางคำ          | ๒๖         | ๙       | โอฬาร                  | ชลธิดา                  |
| ๒๙๖      | ด.ญ.เพชรลดา แก้วน้อย        | ๙๑         | ๙       |                        |                         |
| ๒๙๗      | ด.ญ.ลินดา ทองจีน            | ๑๓๒        | ๙       | ธีรวิวัฒน์             | วิชุดา                  |
| ๒๙๘      | ด.ญ.ชุลีกร พงศาปาน          | ๑๙/๑       | ๙       | สมปอง                  | วาสนา                   |
| ๒๙๙      | ด.ญ.กุลณัฐ บุญเพชร          | ๓๘๘/๑      | ๙       | วรภาคย์                | จวีร์วรรณ               |
| ๓๐๐      | ด.ญ.จิตาภา หนิสัน           | ๓๖         | ๙       | มนัส                   | กิตติยา                 |
| ๓๐๑      | ด.ญ.เพชรภรณ์ ช่วยอินทร์     | ๑๓๔        | ๙       | จินตวีร์               | เจนจิรา                 |
| ๓๐๒      | ด.ญ.บุญฐิสา นิมเกื้อ        | ๓๓         | ๙       | สมเจตน์                | สุดา                    |
| ๓๐๓      | ด.ญ.พัชรพร ภิระบรรณ         | ๑๕๗        | ๙       |                        |                         |
| ๓๐๔      | ด.ญ.ธัญวรัตน์ ดวงหวัง       | ๑๐๖        | ๙       | คณิง                   | พัชรินทร์               |
| ๓๐๕      | ด.ญ.กัญญกร จันท์บุญแก้ว     | ๓          | ๙       | อนุสิทธิ์ จันท์บุญแก้ว | สุทธิกานต์ จันท์บุญแก้ว |
| ๓๐๖      | ด.ญ.กัญญารัตน์ อินทอง       | ๔๐         | ๙       | วิรัตน์                | สารภี                   |
| ๓๐๗      | ด.ญ.อาชัมลิริ มากทอง        | ๙/๑        | ๙       | มานพ                   | นุชรีย์                 |

| ลำดับที่ | ชื่อ - สกุล              | ที่อยู่    |         | ผู้ดูแล           |                  |
|----------|--------------------------|------------|---------|-------------------|------------------|
|          |                          | บ้านเลขที่ | หมู่ที่ | บิดา              | มารดา            |
| ๓๐๘      | ด.ญ.ปรียาวดี คงสม        | ๑๒๓        | ๙       | สมศักดิ์          | ประทุมวัน        |
| ๓๐๙      | ด.ญ.พิรภานต์ บุญเรืองขาว | ๑๔๒        | ๙       | สุพจน์            | สาวิตรี          |
| ๓๑๐      | ด.ญ.ศศิกกาญจน์ คงไขศรี   | ๙/๒        | ๙       | สมชาย คงไขศรี     | ชุติมา ทองเต็ม   |
| ๓๑๑      | ด.ญ.อาภาสิริ มากทอง      | ๙/๑        | ๙       | มานพ              | นุชรี            |
| ๓๑๒      | ด.ช.ธีรนาถ สุกไทย        | ๗๙         | ๑๐      |                   | ศิรินทร์ทิพย์    |
| ๓๑๓      | ด.ช.ธนภัทร ทองแดง        | ๔๔         | ๑๐      | ณัฐวุฒิ           | สิริลักษณ์       |
| ๓๑๔      | ด.ช.หัสติชัย สังข์ทอง    | ๓๑         | ๑๐      | วิจิต             | อารุดี           |
| ๓๑๕      | ด.ช.กฤตเมธ พรหมศรี       | ๓๑         | ๑๐      | สกันธ์            | อาลิษา           |
| ๓๑๖      | ด.ช.ภควัต หาญมีสุข       | ๕๖         | ๑๐      |                   | มาลินี           |
| ๓๑๗      | ด.ช.เขมทัต หนูสังข์      | ๒๒/๑       | ๑๐      | กรานต์ชนะวัฒน์    | อรุทัย คุณไชยยัง |
| ๓๑๘      | ด.ช.พีระพงษ์ คงช่วย      | ๘๙         | ๑๐      | วีระพงษ์          | อรพินท์          |
| ๓๑๙      | ด.ช.ศุภฤทธิ มะลิสะ       | ๘๒         | ๑๐      |                   |                  |
| ๓๒๐      | ด.ช.ธีรเดช ภาสิกัณท์     | ๑๐๗        | ๑๐      | สมโชค             | สุมาลี           |
| ๓๒๑      | ด.ช.ธีรภัทร บุญสนิท      | ๑๒๘        | ๑๐      | นัฐกร             | อรนุช            |
| ๓๒๒      | ด.ช.ภาคภูมิ พรหมบุญ      | ๑๔๐        | ๑๐      | จำรัส             | ทิพภรณ์          |
| ๓๒๓      | ด.ช.ภูมิพัฒน์ พรหมบุญ    | ๑๔๐        | ๑๐      | จำรัส             | ทิพภรณ์          |
| ๓๒๔      | ด.ช.ศุภากร อ่อนแก้ว      | ๑๖๕        | ๑๐      | ปรมี              | นงค้อย           |
| ๓๒๕      | ด.ช.ศรัทธา ช่วยอินทร์    | ๗๑/๑       | ๑๐      | วิษญาดา           | सानิตย์          |
| ๓๒๖      | ด.ช.ภัทระพงศ์ คงจันทร์   | ๑๕         | ๑๐      | สมมาศ             | พวงทิพย์         |
| ๓๒๗      | ด.ช.ณัฐภัทร คงเพชร       | ๑๑๐        | ๑๐      |                   | ปราณี            |
| ๓๒๘      | ด.ช.ธีรภัทร ชัยเพชร      | ๑๔๕        | ๑๐      | แสง               | สุวรรณลี         |
| ๓๒๙      | ด.ญ.รัตติกาล แสงศรี      | ๗๘         | ๑๐      | วีรยุทธ           | ศิริรัตน์        |
| ๓๓๐      | ด.ญ.วิภาดา เกื้อนเทพ     | ๑๔๗        | ๑๐      | จรัญ              | สุจินต์          |
| ๓๓๑      | ด.ญ.กมลเนตร ยินดี        | ๑๓๐        | ๑๐      | พิพัฒน์           | กนกวรรณ          |
| ๓๓๒      | ด.ญ.ณัฐธิดา เพชรแก้ว     | ๙๗         | ๑๐      | ฉัตรชัย           | วิลาวัลย์        |
| ๓๓๓      | ด.ญ.เมญาดา ช่วยอินทร์    | ๗๑/๑       | ๑๐      | सानิตย์           | วิษญาดา          |
| ๓๓๔      | ด.ญ.ณัฐธิดา จุลนวล       | ๙๒         | ๑๐      | เจนณรงค์          | จุฑาพรรณ         |
| ๓๓๕      | ด.ญ.ณัฐวรรณ รongราม      | ๑๓๐        | ๑๐      | ทวีศักดิ์         | อุรวรรณ          |
| ๓๓๖      | ด.ญ.ปวีณธิดา เอียดทองไหม | ๑๕๘        | ๑๐      | พุฒิพงษ์          | กรรณิกา          |
| ๓๓๗      | ด.ญ.นัชชา เคชช่วย        | ๑๔๓        | ๑๐      |                   | อารีย์           |
| ๓๓๘      | ด.ญ.วรลัญช์ จงบรรจบ      | ๔๖/๑       | ๑๐      | สมชัย             | ปาริชาติ         |
| ๓๓๙      | ด.ญ.ภทรมน หาญมีสุข       | ๕๖         | ๑๐      | สิทธิเวช หาญมีสุข | มาลินี           |
| ๓๔๐      | ด.ญ.ปิยาพัชร ทองสม       | ๑๗๑        | ๑๐      | ชินพงศ์           | ราตรี            |
| ๓๔๑      | ด.ญ.จันทภา พรหมศรี       | ๓๑         | ๑๐      | สกันธ์            | อาลิษา           |
| ๓๔๒      | ด.ญ.ลลลลลลลล เรื่องปาน   | ๑๓๙        | ๑๐      |                   | สุพัตรา          |

| ลำดับที่ | ชื่อ - สกุล               | ที่อยู่    |         | ผู้ดูแล           |             |
|----------|---------------------------|------------|---------|-------------------|-------------|
|          |                           | บ้านเลขที่ | หมู่ที่ | บิดา              | มารดา       |
| ๓๔๓      | ด.ญ.โคศจิรัตน์ มีชู       | ๗๑         | ๑๐      | รังสิมันต์        | ศศิธร       |
| ๓๔๔      | ด.ญ.จินดา อริยวงศ์        | ๑๔๓        | ๑๐      | เปรมปรีดา         | อารี        |
| ๓๔๕      | ด.ญ.กวิสรา หนูช่วย        | ๑๖๐        | ๑๐      | นิรันดร์          | ธัญญารัตน์  |
| ๓๔๖      | ด.ญ.ปริยาลักษณ์ อ่อนแก้ว  | ๑๖๕        | ๑๐      | ปรมี              | นงคีน้อย    |
| ๓๔๗      | ด.ช.จิรกิตต์ ปลอดภัย      | ๑๕๙        | ๑๑      | ยุทธนา            | เสาวลักษณ์  |
| ๓๔๘      | ด.ช.จิรภัทร จันทมาศ       | ๔๔         | ๑๑      | อุทัย             | บุษรินทร์   |
| ๓๔๙      | ด.ช.อลงกรณ์ โอฟาร์พฤกษ์   | ๑๒๖        | ๑๑      | อนุชา โอฟาร์พฤกษ์ | มาลิตา ชูดำ |
| ๓๕๐      | ด.ช.ธณตล สายแสง           | ๑๔๑/๑      | ๑๑      | มณฑิเตอร์         | กุลจิรา     |
| ๓๕๑      | ด.ช.ธีรวัช อินทเสโน       | ๔๓         | ๑๑      | อาทร              | อารีย์      |
| ๓๕๒      | ด.ช.กฤติเดช นวลใหม่       | ๑๙         | ๑๑      | พีรพัฒน์          | กิ่งพยอม    |
| ๓๕๓      | ด.ช.ธันว บัญสนอง          | ๑๓๔        | ๑๑      | อำนาจ             | อาณี        |
| ๓๕๔      | ด.ช.เพชรนาว่า รุ่งพรหม    | ๓๒         | ๑๑      | กมลเทพ            | ศิริทิพย์   |
| ๓๕๕      | ด.ช.ชยพลพัชร พุฒขาว       | ๑๓๗        | ๑๑      | วีรพล             | วันวิสาข์   |
| ๓๕๖      | ด.ช.ณัฐพัฒน์ รัตนพันธ์    | ๖๑         | ๑๑      | วิรัตน์           | นภาพรรณ     |
| ๓๕๗      | ด.ช.สรวิชัย จันทมาศ       | ๔๔         | ๑๑      |                   |             |
| ๓๕๘      | ด.ช.วีรภัทร พุฒขาว        | ๑๓๗        | ๑๑      | วีรพล             | วันวิสาข์   |
| ๓๕๙      | ด.ช.เพชรภุชณ์ รุ่งพรหม    | ๓๒         | ๑๑      | กมลเทพ            | ศิริทิพย์   |
| ๓๖๐      | ด.ช.ชยศรณ์ รุ่งเรือง      | ๑๒๖        | ๑๑      | ศรชัย             | สุปราณี     |
| ๓๖๑      | ด.ช.ภาณุวิชญ์ สุดมา       | ๒๓๑        | ๑๑      | มนตรี             | เสาวลักษณ์  |
| ๓๖๒      | ด.ช.ณัฐพัฒน์ สุขราม       | ๑๙๘        | ๑๑      | กิตติยุทธ         | ฉलय         |
| ๓๖๓      | ด.ช.ธีรญูสุทธิ เรืองณรงค์ | ๑๙๙        | ๑๑      | จรัญ              | สำรว        |
| ๓๖๔      | ด.ช.ชนาธิป อินธะมี        | ๑๔๔        | ๑๑      | ณรงค์เดช          | เยาวลักษณ์  |
| ๓๖๕      | ด.ช.อธิวัฒน์ ปานศรี       | ๓๐         | ๑๑      | พรชัย             | นิตยา       |
| ๓๖๖      | ด.ช.ปานชัย คำแก้ว         | ๓/๒        | ๑๑      | ชัยพฤกษ์          | ประกายรุ่ง  |
| ๓๖๗      | ด.ช.ธนภัทร ทองใหม่        | ๑๕๒        | ๑๑      | ธงชัย             | อารมย์      |
| ๓๖๘      | ด.ช.จารุเดช วงษ์คงคำ      | ๑๒๐        | ๑๑      | อรุณ              | สรรัชณี     |
| ๓๖๙      | ด.ญ.ลักขณา อินทเสโน       | ๗๓         | ๑๑      | ยมนา              | สุภาวดี     |
| ๓๗๐      | ด.ญ.ณัฐนิชา รัตนพันธ์     | ๖๑         | ๑๑      | วิรัตน์           | นภาพรรณ     |
| ๓๗๑      | ด.ญ.สิรินทร์ทิพย์ มะห้วง  | ๑๔๖        | ๑๑      | นิกร              | รัตนา       |
| ๓๗๒      | ด.ญ.ณัฐพรพัชร พุฒขาว      | ๑๓๗        | ๑๑      | วีรพล             | วันวิสาข์   |
| ๓๗๓      | ด.ญ.เขมิภา บัวทอง         | ๕๑         | ๑๑      |                   | วิยะนุช     |
| ๓๗๔      | ด.ญ.อรอุมา นุ่นแจ้        | ๒๙         | ๑๑      | อุทัย             | สมจิตร      |
| ๓๗๕      | ด.ญ.ณิชาภัทร สุขกำเนิด    | ๕๙         | ๑๑      | สุทิส             | ภัทรสร      |
| ๓๗๖      | ด.ญ.วรัญญา ศรีราม         | ๑๔๓        | ๑๑      |                   |             |
| ๓๗๗      | ด.ญ.กชวรรณ บัวจันทร์      | ๒๒๒        | ๑๑      |                   | สตรียรัตน์  |

| ลำดับที่ | ชื่อ - สกุล                | ที่อยู่    |         | ผู้ดูแล        |                      |
|----------|----------------------------|------------|---------|----------------|----------------------|
|          |                            | บ้านเลขที่ | หมู่ที่ | บิดา           | มารดา                |
| ๓๗๘      | ด.ญ.ญาดา ดวงกลาง           | ๑๒๖        | ๑๑      |                | สุกัลยา              |
| ๓๗๙      | ด.ญ.ปพิชญา สุดมา           | ๒๓๑        | ๑๑      | มนตรี          | เสาวลักษณ์           |
| ๓๘๐      | ด.ญ.ชัชชญา ห้วนแจ่ม        | ๑๙๑        | ๑๑      | วีระพล         | วีรยา                |
| ๓๘๑      | ด.ญ.เปมิกา คงนวล           | ๑๑๗        | ๑๑      | สุพัฒนชัย      | นฤมล                 |
| ๓๘๒      | ด.ญ.สุวรรณา มูลแก้ว        | ๔๐         | ๑๑      | อานนท์         | สุนันทา              |
| ๓๘๓      | ด.ญ.ปวีณา แสงทอง           | ๑๖๐        | ๑๑      | ประดิษฐ์       | มณีกาญจน์            |
| ๓๘๔      | ด.ญ.หทัยเทพ สังข์จันทร์    | ๖๒         | ๑๑      | ประวิทย์       | ศิรินันท์            |
| ๓๘๕      | ด.ญ.กัญญาภัท ฉิมทองโอ      | ๕๖         | ๑๑      | ชานนท์         | กนกวรรณ              |
| ๓๘๖      | ด.ญ.พริมาธรา ศรีราม        | ๒๕         | ๑๑      | ฐนกร           | สุกานดา              |
| ๓๘๗      | ด.ญ.ภัทรวดี สุขกำเนิด      | ๕๙         | ๑๑      | สุทัส          | ภัทรสร               |
| ๓๘๘      | ด.ญ.ภัทรภรณ์ แก้วชูแสง     | ๗๙         | ๑๑      | ธวิช           | อำมร                 |
| ๓๘๙      | ด.ญ.สุทธิกาญจน์ รักคำ      | ๕๘         | ๑๑      | สมบูรณ์        | สิราลักษณ์           |
| ๓๙๐      | ด.ญ.หทัยชนก โอแก้ว         | ๒๑         | ๑๑      | อัครเดช        | แสนดี                |
| ๓๙๑      | ด.ญ.พนิตตา อินทร์ดั่ง      | ๑๔๒        | ๑๑      | เอกลักษณ์      | คำรพ                 |
| ๓๙๒      | ด.ญ.ณิชานันท์ ศรีราม       | ๒๕         | ๑๑      | พงศ์ศักดิ์     | กชกร                 |
| ๓๙๓      | ด.ญ.รินระดา หลิบแก้ว       | ๑๕๖        | ๑๑      | สายันต์        | จันทวดี              |
| ๓๙๔      | ด.ญ.บุญยาพร พุฒขาว         | ๑๕๔/๑      | ๑๑      | ส.ต.อ. สุดสาคร | พิชามญชุ์            |
| ๓๙๕      | ด.ญ.ธนวรรณ สังข์หนู        | ๒๑๙        | ๑๑      | อภัยสิทธิ์     | ภาณุมาศ              |
| ๓๙๖      | ด.ญ.ณัฐฐาพรรณ เทพฉิม       | ๒๗         | ๑๑      | ณัฐวุฒิ        | รพีพรรณ              |
| ๓๙๗      | ด.ญ.นภัสสรณ์ คำเรือง       | ๒๖         | ๑๑      | สุรียา         | ประทุมทอง            |
| ๓๙๘      | ด.ญ.ณัฐชา สุขกำเนิด        | ๕๙         | ๑๑      | สุทัส          | ภัทรสร               |
| ๓๙๙      | ด.ญ.พัชรภาภา รัตนพันธ์     | ๖๑         | ๑๑      | วิรัตน์        | นภาพรรณ              |
| ๔๐๐      | ด.ญ.พิกุลแก้ว ชูคง         | ๒๓๐        | ๑๑      | สุจิน ชูคง     | วิลาวรรณ สังข์จันทร์ |
| ๔๐๑      | ด.ญ.อุษา ชักทวี            | ๒๐๔        | ๑๑      |                |                      |
| ๔๐๒      | ด.ญ.พรชนิตร์ แก่นทอง       | ๑๑         | ๑๑      | สมเกียรติ      | จินดา                |
| ๔๐๓      | ด.ญ.อนัญญา อินทเสโน        | ๗๓         | ๑๑      | เจียน          | หอมหวล               |
| ๔๐๔      | ด.ญ.ธัญสินี ขาวสังข์       | ๒๐๑        | ๑๑      | สมชาย          | สุพรรณษา             |
| ๔๐๕      | ด.ช.กรวีร์ สงรักษ์         | ๑๖๘        | ๑๒      | ธีรพงศ์        | รัชนีกร              |
| ๔๐๖      | ด.ช.รัชพล เหมทอง           | ๑๐๐        | ๑๒      | สาคร           | จันทร์สุดา           |
| ๔๐๗      | ด.ช.ภาคิน ปานสุวรรณ        | ๑๕         | ๑๒      |                |                      |
| ๔๐๘      | ด.ช.พีรพัฒน์ คำหนูอินทร์   | ๑๘๕        | ๑๒      |                | จันทร์เพ็ญ           |
| ๔๐๙      | ด.ช.ชัยวุฒิ จันทพันธ์      | ๑๐/๑       | ๑๒      | สุทธิชัย       | เสาวรัตน์            |
| ๔๑๐      | ด.ช.กันตพงศ์ แก้วเสน       | ๑๐๕/๑      | ๑๒      | ชูเฮบ          | สุภารัตน์            |
| ๔๑๑      | ด.ช.ชัยวิทย์ จันทพันธ์     | ๑๐/๑       | ๑๒      | สุทธิชัย       | เสาวรัตน์            |
| ๔๑๒      | ด.ช.ศักดิ์วินทร์ สังข์แก้ว | ๒๑๙        | ๑๒      | วีรพงศ์        | สาคร                 |

| ลำดับที่ | ชื่อ - สกุล             | ที่อยู่    |         | ผู้ดูแล             |                    |
|----------|-------------------------|------------|---------|---------------------|--------------------|
|          |                         | บ้านเลขที่ | หมู่ที่ | บิดา                | มารดา              |
| ๔๑๓      | ด.ช.ธีรวัฒน์ รุ่งพริก   | ๒๕         | ๑๒      | วีรชน               | ทัศนวรรณ           |
| ๔๑๔      | ด.ช.ภาณุพงศ์ เสนาด      | ๕๒         | ๑๒      | ไพรินทร์            | พรทิพย์            |
| ๔๑๕      | ด.ช.อติวิชญ์ สังข์แก้ว  | ๑๐๑/๑      | ๑๒      | จักรพันธ์           | มยุรา              |
| ๔๑๖      | ด.ช.วงศธร เกิดมี        | ๑๗๓        | ๑๒      | ธงชัย               | ลัดดาวัลย์         |
| ๔๑๗      | ด.ช.ฐาปกรณ์ เล้าแก้วหนู | ๓๓         | ๑๒      | จิรพันธ์            | สมจิตร             |
| ๔๑๘      | ด.ช.ชัชวาลย์ ชูอินทร์   | ๔๑/๑       | ๑๒      |                     |                    |
| ๔๑๙      | ด.ช.พิสิทธิ์ เลี้ยงจ่าย | ๒๐๔        | ๑๒      | สุภัทร              | ดวงใจ              |
| ๔๒๐      | ด.ญ.กุลนิดา อนันต์เสมา  | ๔          | ๑๒      | สายนต์              | ชนพรรณ             |
| ๔๒๑      | ด.ญ.กชพรรณ วันสุวรรณ    | ๑๐๑/๒      | ๑๒      | วีรวิชัย            | เพ็ญประภา          |
| ๔๒๒      | ด.ญ.อัฐภิญญา ทองทา      | ๑๙         | ๑๒      |                     | จุฑามาส            |
| ๔๒๓      | ด.ญ.ศิริกานต์ คงกุลทอง  | ๑๗๔        | ๑๒      | คมนันท์             | สุคนธ์             |
| ๔๒๔      | ด.ญ.วรัญญา เกิดมี       | ๑๗๓        | ๑๒      | ธงชัย เกิดมี        | ลัดดาวัลย์ เกิดมี  |
| ๔๒๕      | ด.ญ.สุพรรณษา ทองจับหลัก | ๕๗         | ๑๒      | โอภาส               | ชฎาพร มีสิน        |
| ๔๒๖      | ด.ญ.เพชรดา สังข์แก้ว    | ๑๐๑/๑      | ๑๒      | มยุรา               | จักรพันธ์          |
| ๔๒๗      | ด.ญ.กัญญาภัทร โชติมากร  | ๔๘/๑       | ๑๒      | สรณ์ศักดิ์ โชติมากร | อารีรัตน์ โชติมากร |
| ๔๒๘      | ด.ญ.ธัญวรัตน์ ชูถนอม    | ๔๒         | ๑๒      | อนันตศักดิ์         | เสาวภา             |
| ๔๒๙      | ด.ญ.โชติกา ปานสุวรรณ    | ๑๕         | ๑๒      | อติชัย              | โสมาธิตา           |
| ๔๓๐      | ด.ญ.กนกกาญจน์ หนูรักษ์  | ๒๔         | ๑๒      |                     | ศิริรัตน์          |
| ๔๓๑      | ด.ญ.ญานิศา อนันต์เสมา   | ๒๑๒        | ๑๒      | สุวรรณ              | ทักษพร             |
| ๔๓๒      | ด.ญ.สุมินตรา นิมรัักษ์  | ๑๖๕        | ๑๒      | จำลอง               | สังข์เวียน         |
| ๔๓๓      | ด.ญ.สิริวิมล อนันต์เสมา | ๒๑๒        | ๑๒      | สุวรรณ              | ทักษพร             |
| ๔๓๔      | ด.ญ.บุญยอร สังข์แก้ว    | ๑๐๑/๒      | ๑๒      | อติเรก              | ธนภรณ์             |
| ๔๓๕      | ด.ญ.วรมน พุฒขาว         | ๒๑๓        | ๑๒      | นันทยุทธ            | สุทัตตา            |
| ๔๓๖      | ด.ญ.พรรณรมล บุญเรืองขาว | ๑๙๙        | ๑๒      | วงศกร               |                    |
| ๔๓๗      | ด.ญ.พิชญภา สังข์แก้ว    | ๑๐๑/๑      | ๑๒      | จักรพันธ์           | มยุรา              |
| ๔๓๘      | ด.ญ.นุศรา สุดม้วย       | ๒๑๕        | ๑๒      | โกวิทย์             | สุชาดา             |
| ๔๓๙      | ด.ญ.เมธิปียา ยอดยางแดง  | ๑๘๓        | ๑๒      | ธัญยากร             | นฤมล               |
| ๔๔๐      | ด.ญ.นัยกานต์ จันทร์ดำ   | ๔๔         | ๑๒      | จิระสรณ์            | ปาณทัตา            |
| ๔๔๑      | ด.ช.นนทพัทธ์ สายเพชร    | ๓๑         | ๑๓      | ธีรพงษ์             | เพชรรัตน์          |
| ๔๔๒      | ด.ช.นพกร ฉืดเกตุ        | ๑๐๖        | ๑๓      | สุภาภรณ์            |                    |
| ๔๔๓      | ด.ช.ชัยมนตรี ศรีทัยแก้ว | ๔๐         | ๑๓      | เดโช                | สุภรัตน์           |
| ๔๔๔      | ด.ช.ปิ่นนที มีชู        | ๘๖         | ๑๓      | ชินวุฒิ             | ยุพาภรณ์           |
| ๔๔๕      | ด.ช.ชัยปกรณ์ อ่อนแก้ว   | ๒          | ๑๓      | เอกชัย              | นุชนาถ             |
| ๔๔๖      | ด.ช.ณัฐวัช ทองอินไข่    | ๑๑๑        | ๑๓      | ไมตรี               |                    |
| ๔๔๗      | ด.ช.วราเทพ ชูมณีนี      | ๒๙         | ๑๓      | วีรศักดิ์           | สุติภรณ์           |

| ลำดับที่ | ชื่อ - สกุล              | ที่อยู่    |         | ผู้ดูแล     |           |
|----------|--------------------------|------------|---------|-------------|-----------|
|          |                          | บ้านเลขที่ | หมู่ที่ | บิดา        | มารดา     |
| ๔๔๘      | ด.ช.ศุภกิจ จันทรสุขศรี   | ๓๓         | ๑๓      | สำเนียง     | ยวงจันทร์ |
| ๔๔๙      | ด.ช.อรรณชัย สายเพชร      | ๓๑         | ๑๓      | ธีรพงษ์     | เพชรรัตน์ |
| ๔๕๐      | ด.ช.ไชยวัฒน์ คงเลิศ      | ๘๕/๑       | ๑๓      | พิพัฒน์พงศ์ | पालทิพย์  |
| ๔๕๑      | ด.ญ.วาราลี อ่อนแก้ว      | ๔๗         | ๑๓      |             |           |
| ๔๕๒      | ด.ญ.สุรีย์มาศ คงพูล      | ๖๓         | ๑๓      | ราเชนทร์    | สุภาพร    |
| ๔๕๓      | ด.ญ.ธัญญรัตน์ มีชู       | ๔๔         | ๑๓      | สมพงศ์      | ยุพดี     |
| ๔๕๔      | ด.ญ.บุญญาธิสา หลักไชย    | ๑๐๔        | ๑๓      | ปราโมทย์    |           |
| ๔๕๕      | ด.ญ.มีนญาดา เพชรมณี      | ๙๔         | ๑๓      |             |           |
| ๔๕๖      | ด.ญ.อุษณีย์ เรืองอรุณ    | ๕๐/๑       | ๑๓      | อนรรักษ์    | ปิ่นใจ    |
| ๔๕๗      | ด.ญ.คนัสนันท์ เลิศไกร    | ๑๒๐        | ๑๓      | สุธีร์      | พัชรี     |
| ๔๕๘      | ด.ญ.สุภัทสร สุขแก้วณรงค์ | ๖๘/๒       | ๑๓      | สุทธิชัย    | เสาวรส    |

คนชรา

| ลำดับที่ | ชื่อ - สกุล            | บ้านเลขที่ | หมู่ที่ | หมายเหตุ |
|----------|------------------------|------------|---------|----------|
| ๑        | นายประจวบ บุญเรืองขาว  | ๑/๑        | ๑       |          |
| ๒        | นางสมบุญรณ์ หนอนน้ำ    | ๒          | ๑       |          |
| ๓        | นายเล็ก หนอนน้ำ        | ๒          | ๑       |          |
| ๔        | นางลั่น ทองโอน         | ๙          | ๑       |          |
| ๕        | นายแปลก พันทนาคง       | ๑๕         | ๑       |          |
| ๖        | นางจำปี บุญชูดำ        | ๒๑         | ๑       |          |
| ๗        | นายขนาน บุญชูดำ        | ๒๑         | ๑       |          |
| ๘        | นางสรवल เรืองเพชร      | ๒๒         | ๑       |          |
| ๙        | นางแปลก หนูเอียด       | ๒๖         | ๑       |          |
| ๑๐       | นางสาวชื่น บุญเรืองขาว | ๓๒         | ๑       |          |
| ๑๑       | นางแบบ พ่วงคง          | ๓๓         | ๑       |          |
| ๑๒       | นายหวอด ช่วยดิษฐ์      | ๓๔         | ๑       |          |
| ๑๓       | นางหลง ชูคำ            | ๓๕         | ๑       |          |
| ๑๔       | นางหนูขาว ชูคำ         | ๓๕/๑       | ๑       |          |
| ๑๕       | นายบุญ หนูแก้ว         | ๓๖         | ๑       |          |
| ๑๖       | นางอำไพ หนูแก้ว        | ๓๖         | ๑       |          |
| ๑๗       | นายบุญมา แซ่ลิ่ม       | ๓๗         | ๑       |          |
| ๑๘       | นางบุญมา สงคง          | ๔๒         | ๑       |          |

| ลำดับที่ | ชื่อ - สกุล               | บ้านเลขที่ | หมู่ที่ | หมายเหตุ |
|----------|---------------------------|------------|---------|----------|
| ๑๙       | นายจำเนียร อรุณรัตน์      | ๔๓         | ๑       |          |
| ๒๐       | นางนงลักษณ์ อรุณรัตน์     | ๔๓         | ๑       |          |
| ๒๑       | นางอารมย์ เรืองเพชร       | ๔๔         | ๑       |          |
| ๒๒       | นางผอบ เกตุขาว            | ๔๕         | ๑       |          |
| ๒๓       | นางดวง พรหมคง             | ๔๖         | ๑       |          |
| ๒๔       | นางดวงแข หนูมาก           | ๔๘         | ๑       |          |
| ๒๕       | นายอ้น หนูมาก             | ๔๘         | ๑       |          |
| ๒๖       | นางแดง ทองโอน             | ๕๐         | ๑       |          |
| ๒๗       | นายอาคม พรหมศรี           | ๕๑         | ๑       |          |
| ๒๘       | นางประดับ เพชรสุด         | ๕๓         | ๑       |          |
| ๒๙       | นางพิน บุญเรืองขาว        | ๕๗         | ๑       |          |
| ๓๐       | นายไกล่ ชุ่นเซ่ง          | ๕๘         | ๑       |          |
| ๓๑       | นางเจียมจันทร์ แทนโป      | ๗๐         | ๑       |          |
| ๓๒       | นายเวียง เสริมสกุลเกียรติ | ๘๐         | ๑       |          |
| ๓๓       | นางหนูวิน ชุนณรงค์        | ๑          | ๒       |          |
| ๓๔       | นายเชียรชัย ชุนณรงค์      | ๑          | ๒       |          |
| ๓๕       | นางแคล้ว เกตุขาว          | ๑          | ๒       |          |
| ๓๖       | นายสลัป เรืองเพชร         | ๒          | ๒       |          |
| ๓๗       | นางหนูทิม ยุงทอง          | ๓          | ๒       |          |
| ๓๘       | นายเคียง ยุงทอง           | ๓          | ๒       |          |
| ๓๙       | นางกลีบ บุญเรืองขาว       | ๔/๑        | ๒       |          |
| ๔๐       | นางอารมย์ ชูรัตน์         | ๕          | ๒       |          |
| ๔๑       | นายช่วง ชูรัตน์           | ๕          | ๒       |          |
| ๔๒       | นายครั้น ดีช่วย           | ๕/๑        | ๒       |          |
| ๔๓       | นางจันทร์ ดีช่วย          | ๕/๑        | ๒       |          |
| ๔๔       | นายประสพ อภัยรัตน์        | ๖          | ๒       |          |
| ๔๕       | นางม้วย อภัยรัตน์         | ๖          | ๒       |          |
| ๔๖       | นายอนันต์ บุญเรืองขาว     | ๘          | ๒       |          |
| ๔๗       | นางแคล้ว เมืองชุม         | ๑๐         | ๒       |          |
| ๔๘       | นางยศ ขาวสังข์            | ๑๑         | ๒       |          |
| ๔๙       | นายเอื้อน รอดขำ           | ๒๓         | ๒       |          |
| ๕๐       | นางเคล้า รอดขำ            | ๒๓         | ๒       |          |
| ๕๑       | นางพัฒนา หนูเอียด         | ๒๕         | ๒       |          |
| ๕๒       | นายสังวร หนูคง            | ๒๖         | ๒       |          |
| ๕๓       | นางชื่น แก้วจันทร์        | ๒๙         | ๒       |          |

| ลำดับที่ | ชื่อ - สกุล             | บ้านเลขที่ | หมู่ที่ | หมายเหตุ |
|----------|-------------------------|------------|---------|----------|
| ๕๔       | นายเริ่ม แก้วจันทร์     | ๒๙         | ๒       |          |
| ๕๕       | นางเป่า หนูคง           | ๓๐         | ๒       |          |
| ๕๖       | นายแผ้ว ไหมด้วง         | ๓๖         | ๒       |          |
| ๕๗       | นางถนอม แก้วจันทร์      | ๔๑/๒       | ๒       |          |
| ๕๘       | นายร่วง แก้วจันทร์      | ๔๑/๒       | ๒       |          |
| ๕๙       | นางแก้ว เกลี้ยงกลม      | ๔๓/๑       | ๒       |          |
| ๖๐       | นางพร้อม ศรีเมือง       | ๔๔         | ๒       |          |
| ๖๑       | นายวัน คงบุญทอง         | ๔๖         | ๒       |          |
| ๖๒       | นางทองมี คงบุญทอง       | ๔๖         | ๒       |          |
| ๖๓       | นางสมบูรณ์ มีชู         | ๖๘         | ๒       |          |
| ๖๔       | นายนับ อินทเสโน         | ๖๙         | ๒       |          |
| ๖๕       | นางพริ้ม อินทรีย์ยอด    | ๕          | ๓       |          |
| ๖๖       | นายเพียร ดวงจันทร์      | ๘/๑        | ๓       |          |
| ๖๗       | นายประสพ บุญจันทร์แก้ว  | ๑๐         | ๓       |          |
| ๖๘       | นางหนูวัน บุญจันทร์แก้ว | ๑๐         | ๓       |          |
| ๖๙       | นายสมพงศ์ รักเกิด       | ๑๓/๑       | ๓       |          |
| ๗๐       | นายบุญจันทร์ ชูบัวทอง   | ๑๔/๑       | ๓       |          |
| ๗๑       | นายเรียง จันทร์เกตุ     | ๑๔/๒       | ๓       |          |
| ๗๒       | นายสมบูรณ์ ชุมไชโย      | ๑๗         | ๓       |          |
| ๗๓       | นางเข้า ชุมไชโย         | ๑๗         | ๓       |          |
| ๗๔       | นางละเอียด ขำคม         | ๑๘         | ๓       |          |
| ๗๕       | นางสงวน คงศรีเจริญ      | ๓๓/๑       | ๓       |          |
| ๗๖       | นายจำรัส คงศรีเจริญ     | ๓๓/๑       | ๓       |          |
| ๗๗       | นางสำเนียง ชุมนวล       | ๓๔         | ๓       |          |
| ๗๘       | นายสมาน ชุมกุล          | ๓๔/๒       | ๓       |          |
| ๗๙       | นางเอิบ ชุมกุล          | ๓๔/๓       | ๓       |          |
| ๘๐       | นางแฉล้ม ชุมนวล         | ๓๕         | ๓       |          |
| ๘๑       | นางเอียด สุขปลอด        | ๔๓         | ๓       |          |
| ๘๒       | นายทองแก้ว อภัยรัตน์    | ๔๓         | ๓       |          |
| ๘๓       | นายชู รามคง             | ๕๓         | ๓       |          |
| ๘๔       | นางละเอียด แป้นโคตร     | ๕๘         | ๓       |          |
| ๘๕       | นางกรี พงศ์ชนะ          | ๖๐         | ๓       |          |
| ๘๖       | นางกลา กิมแก้ว          | ๖๒         | ๓       |          |
| ๘๗       | นายขจร แจ้จูล           | ๖๖         | ๓       |          |
| ๘๘       | นางฉลวย แจ้จูล          | ๖๖         | ๓       |          |

| ลำดับที่ | ชื่อ - สกุล            | บ้านเลขที่ | หมู่ที่ | หมายเหตุ |
|----------|------------------------|------------|---------|----------|
| ๘๙       | นางสมบูรณ์ จันทร์ตัน   | ๗๒         | ๓       |          |
| ๙๐       | นางชื่นจิตร ทองทิพย์   | ๗๓         | ๓       |          |
| ๙๑       | นางจิต หนูทิม          | ๗๔         | ๓       |          |
| ๙๒       | นางผิน พ่วงแสง         | ๗๕         | ๓       |          |
| ๙๓       | นางแก้ว บุญชูดำ        | ๗๘/๑       | ๓       |          |
| ๙๔       | นายเสริม บุญชูดำ       | ๗๘/๑       | ๓       |          |
| ๙๕       | นางประคอง แก้วนุ้ย     | ๗๙/๑       | ๓       |          |
| ๙๖       | นางเอียด หนูเมฆ        | ๘๕         | ๓       |          |
| ๙๗       | นางจงจิต ศรีเงิน       | ๘๖         | ๓       |          |
| ๙๘       | นายพร้อม ศรีเงิน       | ๘๖         | ๓       |          |
| ๙๙       | นายเฟื่อง หนูขาว       | ๘๗         | ๓       |          |
| ๑๐๐      | นางชุม ทิพย์สงคราม     | ๙๐/๑       | ๓       |          |
| ๑๐๑      | นางบุญอ้อม แก่นทอง     | ๙๘         | ๓       |          |
| ๑๐๒      | นางอุบล ศรีเงิน        | ๑๐๐        | ๓       |          |
| ๑๐๓      | นายลิป ศรีเงิน         | ๑๐๐        | ๓       |          |
| ๑๐๔      | นางพริ้ม หนูขาว        | ๑๐๓        | ๓       |          |
| ๑๐๕      | นางประณี พรหมคง        | ๑๑๓        | ๓       |          |
| ๑๐๖      | นางสมจิต กลั๊บบโนรา    | ๑๑๘        | ๓       |          |
| ๑๐๗      | นางอุบล แก้วเสน        | ๑๒๒        | ๓       |          |
| ๑๐๘      | นางเคียง ทองสม         | ๑๒๙        | ๓       |          |
| ๑๐๙      | นางเสน คำช่วย          | ๑๓๓        | ๓       |          |
| ๑๑๐      | นายย้วน คำช่วย         | ๑๓๓        | ๓       |          |
| ๑๑๑      | นางสาวอัญชนา อภัยรัตน์ | ๑๓๖        | ๓       |          |
| ๑๑๒      | นางเล็ก เล่าแก้วหนู    | ๑๕๓/๑      | ๓       |          |
| ๑๑๓      | นางหนูนิต แก่นทอง      | ๑๕๔        | ๓       |          |
| ๑๑๔      | นายจิต แก่นทอง         | ๑๕๔        | ๓       |          |
| ๑๑๕      | นางถัด หนูจิ้นเส้ง     | ๑๖๙        | ๓       |          |
| ๑๑๖      | นายสมมาตร หนูจิ้นเส้ง  | ๑๖๙        | ๓       |          |
| ๑๑๗      | นายลิม เกตุขาว         | ๑๘๕        | ๓       |          |
| ๑๑๘      | นายชอบ ไชยยัง          | ๑๘๖        | ๓       |          |
| ๑๑๙      | นางพิน ชูคำ            | ๑๘๗        | ๓       |          |
| ๑๒๐      | นางคมขำ ยอดแก้ว        | ๑๘๘        | ๓       |          |
| ๑๒๑      | นายพ่วง ยอดแก้ว        | ๑๘๘        | ๓       |          |
| ๑๒๒      | นางพร้อม ยิ่งช่วย      | ๑๙๑        | ๓       |          |
| ๑๒๓      | นายพิน ยิ่งช่วย        | ๑๙๑        | ๓       |          |

| ลำดับที่ | ชื่อ - สกุล          | บ้านเลขที่ | หมู่ที่ | หมายเหตุ |
|----------|----------------------|------------|---------|----------|
| ๑๒๔      | นายสนธิ์ จินตาคม     | ๒๑๕        | ๓       |          |
| ๑๒๕      | นางพิน แสงชาติตรี    | ๕          | ๔       |          |
| ๑๒๖      | นางเพ็ง พ่วงแสง      | ๖/๑        | ๔       |          |
| ๑๒๗      | นายอนันต์ พ่วงแสง    | ๖/๑        | ๔       |          |
| ๑๒๘      | นางหนูกลิ่น ฉางแก้ว  | ๗          | ๔       |          |
| ๑๒๙      | นายปลอด ฉางแก้ว      | ๗          | ๔       |          |
| ๑๓๐      | นางจัน ช่วยราย       | ๑๐         | ๔       |          |
| ๑๓๑      | นายทวี สงชู          | ๑๑         | ๔       |          |
| ๑๓๒      | นางเสริม สุขดำ       | ๑๒         | ๔       |          |
| ๑๓๓      | นางห้อง แก่นทอง      | ๑๔         | ๔       |          |
| ๑๓๔      | นายผัด แก่นทอง       | ๑๔         | ๔       |          |
| ๑๓๕      | นางเงิน หนูช่วย      | ๑๕         | ๔       |          |
| ๑๓๖      | นางยีนดี สงขาว       | ๑๖/๑       | ๔       |          |
| ๑๓๗      | นางชูชีพ เพชรสงค์    | ๒๔         | ๔       |          |
| ๑๓๘      | นายสะอาด เกาไศยานนท์ | ๒๕         | ๔       |          |
| ๑๓๙      | นางคอง หนูสอน        | ๒๖         | ๔       |          |
| ๑๔๐      | นางจัต คักดาณรงค์    | ๒๘         | ๔       |          |
| ๑๔๑      | นางรัชนี เกตขาว      | ๓๐         | ๔       |          |
| ๑๔๒      | นายจบ เกตขาว         | ๓๐         | ๔       |          |
| ๑๔๓      | นายพั้ว เกื้อสงค์    | ๓๑         | ๔       |          |
| ๑๔๔      | นายเลื่อน หนูเปีย    | ๓๒         | ๔       |          |
| ๑๔๕      | นางพร้อม บัวทอง      | ๓๓         | ๔       |          |
| ๑๔๖      | นางแจ่ม อาษาชำนาญ    | ๓๔         | ๔       |          |
| ๑๔๗      | นายพร้อม คงบุญทอง    | ๓๖         | ๔       |          |
| ๑๔๘      | นายปรีชา ขุนชู       | ๓๘         | ๔       |          |
| ๑๔๙      | นางจรรยา สงขาว       | ๕๔/๑       | ๔       |          |
| ๑๕๐      | นายเอียด สงขาว       | ๕๔/๑       | ๔       |          |
| ๑๕๑      | นางรมย์ สงขาว        | ๕๖         | ๔       |          |
| ๑๕๒      | นางละเมียด พงศาปาน   | ๕๗         | ๔       |          |
| ๑๕๓      | นางบุญเอียด จันท์ขุน | ๖๐         | ๔       |          |
| ๑๕๔      | นายเชย จันท์ขุน      | ๖๐         | ๔       |          |
| ๑๕๕      | นายจวน บุญสุวรรณ     | ๖๒         | ๔       |          |
| ๑๕๖      | นางห้อง บุญสุวรรณ    | ๖๒         | ๔       |          |
| ๑๕๗      | นางบัวผัน เพชรสงค์   | ๖๕         | ๔       |          |
| ๑๕๘      | นายเสริม เพชรสงค์    | ๖๕         | ๔       |          |

| ลำดับที่ | ชื่อ - สกุล               | บ้านเลขที่ | หมู่ที่ | หมายเหตุ |
|----------|---------------------------|------------|---------|----------|
| ๑๕๙      | นางจีบ เกตุขาว            | ๖๘         | ๔       |          |
| ๑๖๐      | นางจับ จันทร์ศรีใหม่      | ๗๙         | ๔       |          |
| ๑๖๑      | นายแก้ว พูลสง             | ๘๐         | ๔       |          |
| ๑๖๒      | นายอ้น จันทร์ตัน          | ๘๓         | ๔       |          |
| ๑๖๓      | นางจีบ จันทร์ตัน          | ๘๓         | ๔       |          |
| ๑๖๔      | นางถนอม อรุณรัตน์         | ๙๓         | ๔       |          |
| ๑๖๕      | นางสวัสดิ์ คงมี           | ๑๐๕        | ๔       |          |
| ๑๖๖      | นายสินอง คงมี             | ๑๐๕        | ๔       |          |
| ๑๖๗      | นางพร้อม ทองโอิน          | ๑๒๙        | ๔       |          |
| ๑๖๘      | นายไข่ สงขาว              | ๑๓๘        | ๔       |          |
| ๑๖๙      | นางจันทร์ สงขาว           | ๑๓๘        | ๔       |          |
| ๑๗๐      | นางเพ็ญ ช้วยราย           | ๑๔๒        | ๔       |          |
| ๑๗๑      | นางเปลื้อง เพชรทองเกลี้ยง | ๑๔๓        | ๔       |          |
| ๑๗๒      | นางผอม ฉางแก้ว            | ๑๖๕        | ๔       |          |
| ๑๗๓      | นางสุน์ ตุดแทน            | ๙๘๔๙       | ๔       |          |
| ๑๗๔      | นางคร สงรักษ์             | ๔          | ๕       |          |
| ๑๗๕      | นายระรวัย สงรักษ์         | ๔          | ๕       |          |
| ๑๗๖      | นางแข น้อยนุ่น            | ๕          | ๕       |          |
| ๑๗๗      | นางลำดวน พรหมคง           | ๗          | ๕       |          |
| ๑๗๘      | นางพิน พงศาปาน            | ๘          | ๕       |          |
| ๑๗๙      | น.ส.กลีน แก่นทอง          | ๙          | ๕       |          |
| ๑๘๐      | นางพุด คงฉิ่ง             | ๑๒         | ๕       |          |
| ๑๘๑      | นางสรรเสริญ แสงดำ         | ๑๕         | ๕       |          |
| ๑๘๒      | นายทรง แสงดำ              | ๑๕         | ๕       |          |
| ๑๘๓      | นางเขียว แก่นทอง          | ๑๗         | ๕       |          |
| ๑๘๔      | นายเพียร แก่นทอง          | ๑๗         | ๕       |          |
| ๑๘๕      | นายเปรม พงศาปาน           | ๑๘         | ๕       |          |
| ๑๘๖      | นางพริ้มพร้อม พงศาปาน     | ๑๘         | ๕       |          |
| ๑๘๗      | นางพลอย เงินดี            | ๑๙         | ๕       |          |
| ๑๘๘      | น.ส.หนูเรียง ทองหนู       | ๒๐         | ๕       |          |
| ๑๘๙      | นายเลียบ โอภิธากร         | ๒๓         | ๕       |          |
| ๑๙๐      | นายฉวีียง ทองหนู          | ๒๔         | ๕       |          |
| ๑๙๑      | นางเลียบ คงเมฆ            | ๒๕         | ๕       |          |
| ๑๙๒      | นางลัดดา คงฉิ่ง           | ๒๖         | ๕       |          |
| ๑๙๓      | นางดำ คู่ย์เปี้ยว         | ๒๗         | ๕       |          |

| ลำดับที่ | ชื่อ - สกุล            | บ้านเลขที่ | หมู่ที่ | หมายเหตุ |
|----------|------------------------|------------|---------|----------|
| ๑๙๔      | นายปาน คู่ย์เปี้ยว     | ๒๗         | ๕       |          |
| ๑๙๕      | นายสมใจ บุญเรืองขาว    | ๒๙/๑       | ๕       |          |
| ๑๙๖      | นายสมจิต ช่วยราย       | ๓๖         | ๕       |          |
| ๑๙๗      | นางวีไล ช่วยราย        | ๓๖         | ๕       |          |
| ๑๙๘      | นายสรวง เพชรจันทร์     | ๓๗         | ๕       |          |
| ๑๙๙      | นางกิมเตี้ย เพชรจันทร์ | ๓๗         | ๕       |          |
| ๒๐๐      | นางอารี เพชรน้อย       | ๓๗/๑       | ๕       |          |
| ๒๐๑      | นางสาวละมุล แซ่ไคร้    | ๓๗/๑       | ๕       |          |
| ๒๐๒      | นางสาวประคอง แจ็งจุล   | ๓๘         | ๕       |          |
| ๒๐๓      | นางแหม่ม คำทอง         | ๔๑         | ๕       |          |
| ๒๐๔      | นายอาคม คำทอง          | ๔๑         | ๕       |          |
| ๒๐๕      | นายชื่น คงนวน          | ๔๔         | ๕       |          |
| ๒๐๖      | นายสว่าง น้อยนุ่น      | ๔๕         | ๕       |          |
| ๒๐๗      | นางหนูทัน น้อยนุ่น     | ๔๕         | ๕       |          |
| ๒๐๘      | นายสว่าง อุ่นปลอด      | ๔๖/๑       | ๕       |          |
| ๒๐๙      | น.ส.ถนอมจิตต์ พงศาปาน  | ๔๗         | ๕       |          |
| ๒๑๐      | นางสลับ แจ็งจุล        | ๔๙         | ๕       |          |
| ๒๑๑      | นางละออง คงแก้ว        | ๕๒         | ๕       |          |
| ๒๑๒      | นายเต็ม คงแก้ว         | ๕๒         | ๕       |          |
| ๒๑๓      | นางพริ้ม บุญสนิท       | ๕๕         | ๕       |          |
| ๒๑๔      | นางหอม เส็งเอียด       | ๕๖         | ๕       |          |
| ๒๑๕      | นางหนูเรียง บัวทอง     | ๕๗         | ๕       |          |
| ๒๑๖      | นายถนอม บัวทอง         | ๕๗         | ๕       |          |
| ๒๑๗      | นางแก้ว รักไหม         | ๕๗         | ๕       |          |
| ๒๑๘      | นางหวังผล คุ่มภัย      | ๕๙         | ๕       |          |
| ๒๑๙      | นายสมนึก คุ่มภัย       | ๕๙         | ๕       |          |
| ๒๒๐      | นางเหียบ มากคง         | ๖๑         | ๕       |          |
| ๒๒๑      | นายเฉวียง แก้วราม      | ๖๑/๑       | ๕       |          |
| ๒๒๒      | นางชูชีพ แก้วราม       | ๖๑/๑       | ๕       |          |
| ๒๒๓      | นางจับ ชูช่วย          | ๖๔         | ๕       |          |
| ๒๒๔      | นางกลีบ เกตขาว         | ๖๕         | ๕       |          |
| ๒๒๕      | นายพร้อม พูลเอียด      | ๖๙         | ๕       |          |
| ๒๒๖      | นางเส็น ยอดกลิ่น       | ๗๐         | ๕       |          |
| ๒๒๗      | นายวิมล ยอดกลิ่น       | ๗๐         | ๕       |          |
| ๒๒๘      | นายยุคล พ่วงแสง        | ๗๕         | ๕       |          |

| ลำดับที่ | ชื่อ - สกุล           | บ้านเลขที่ | หมู่ที่ | หมายเหตุ |
|----------|-----------------------|------------|---------|----------|
| ๒๒๙      | นางละเมียด อากาศ่อง   | ๗๖         | ๕       |          |
| ๒๓๐      | นางยกห้อง บุญเรืองขาว | ๗๗         | ๕       |          |
| ๒๓๑      | นางสมจิต ฉิมอินทร์    | ๗๘         | ๕       |          |
| ๒๓๒      | นายเจริญ ฉิมอินทร์    | ๗๘         | ๕       |          |
| ๒๓๓      | นายจิตต์ เกตุขาว      | ๗๘/๑       | ๕       |          |
| ๒๓๔      | นางสุดใจ เกตุขาว      | ๗๘/๑       | ๕       |          |
| ๒๓๕      | นางจับ แสงคำ          | ๘๑         | ๕       |          |
| ๒๓๖      | นายประเทือง แสงคำ     | ๘๑         | ๕       |          |
| ๒๓๗      | นายเข้า ขุนสารวัตร    | ๘๘         | ๕       |          |
| ๒๓๘      | นางแดง มากแสง         | ๘๘         | ๕       |          |
| ๒๓๙      | นางสุภาพ ยุงทอง       | ๘๙         | ๕       |          |
| ๒๔๐      | นางสร้อย เส็งเอียด    | ๙๐         | ๕       |          |
| ๒๔๑      | นางแปลก ชูขำ          | ๙๒         | ๕       |          |
| ๒๔๒      | นายคลอง อินทร์ยอด     | ๙๓         | ๕       |          |
| ๒๔๓      | นางชิน อินทร์ยอด      | ๙๓         | ๕       |          |
| ๒๔๔      | นางผิน ค้อยเปี้ยว     | ๙๔         | ๕       |          |
| ๒๔๕      | นางชิน ชูช่วย         | ๙๗         | ๕       |          |
| ๒๔๖      | นายเผือก ชูช่วย       | ๙๗         | ๕       |          |
| ๒๔๗      | นางนันทา แจ็งจุล      | ๙๘         | ๕       |          |
| ๒๔๘      | นายบุญส่ง รัตนพันธ์   | ๙๙         | ๕       |          |
| ๒๔๙      | นางทับ รัตนพันธ์      | ๙๙         | ๕       |          |
| ๒๕๐      | นางแจ่ม สุวรรณรัตน์   | ๑๐๐        | ๕       |          |
| ๒๕๑      | นายเจียร สุวรรณรัตน์  | ๑๐๐        | ๕       |          |
| ๒๕๒      | นางเขียน พุทธิรักษ์   | ๑๐๔        | ๕       |          |
| ๒๕๓      | นายพริ้ม เพชรน้อย     | ๑๐๙        | ๕       |          |
| ๒๕๔      | นางปราณี อินยอด       | ๑๑๑        | ๕       |          |
| ๒๕๕      | นายแคล้ว อินยอด       | ๑๑๑        | ๕       |          |
| ๒๕๖      | นายสมุทร แก่นทอง      | ๑๑๔        | ๕       |          |
| ๒๕๗      | นายนคร ช่วยราม        | ๑๑๕        | ๕       |          |
| ๒๕๘      | นางเฟื่อง ช่วยราม     | ๑๑๕        | ๕       |          |
| ๒๕๙      | นางสั้น ยังช่วย       | ๑๑๖        | ๕       |          |
| ๒๖๐      | นางหนูเรียง คำช่วย    | ๑๒๒/๑      | ๕       |          |
| ๒๖๑      | นายอรุณ คำช่วย        | ๑๒๒/๑      | ๕       |          |
| ๒๖๒      | นางจิตต์ อินยอด       | ๑๒๓/๑      | ๕       |          |
| ๒๖๓      | นายผล จันทร์มี        | ๑๒๗        | ๕       |          |

| ลำดับที่ | ชื่อ - สกุล              | บ้านเลขที่ | หมู่ที่ | หมายเหตุ |
|----------|--------------------------|------------|---------|----------|
| ๒๖๔      | นางพลัด ด้วงหวัง         | ๑๓๑        | ๕       |          |
| ๒๖๕      | นายสวัสดิ์ ด้วงหวัง      | ๑๓๑        | ๕       |          |
| ๒๖๖      | น.ส.เสน คำทอง            | ๑๖๙        | ๕       |          |
| ๒๖๗      | นางเอิบ จินตาคม          | ๑๗๖        | ๕       |          |
| ๒๖๘      | นางหนูเนื่อง อินทรีย์ยอด | ๑๙๕        | ๕       |          |
| ๒๖๙      | นางขำ จันทร์มี           | ๒๒๘        | ๕       |          |
| ๒๗๐      | นายบุญเสริญ ชุกกลิ่น     | ๒๓๓        | ๕       |          |
| ๒๗๑      | นางอารมย์ รักปาน         | ๒          | ๖       |          |
| ๒๗๒      | นายเคียง เพชรทองเกลี้ยง  | ๕          | ๖       |          |
| ๒๗๓      | นางสีนอง เพชรทองเกลี้ยง  | ๕          | ๖       |          |
| ๒๗๔      | นายปลื้ม ปานเพชร         | ๘          | ๖       |          |
| ๒๗๕      | นางเกิด คงนวล            | ๑๑         | ๖       |          |
| ๒๗๖      | นางเป้า อ่อนแก้ว         | ๑๓         | ๖       |          |
| ๒๗๗      | นายสมภาพ ฤทธาภิรมย์      | ๑๓/๑       | ๖       |          |
| ๒๗๘      | นายเคลื่อน ศรีไทยแก้ว    | ๑๕         | ๖       |          |
| ๒๗๙      | นางจวบ พงศาปาน           | ๑๙         | ๖       |          |
| ๒๘๐      | นายปาน ทองแดง            | ๒๐         | ๖       |          |
| ๒๘๑      | นางอนงค์ บุญแก้ว         | ๒๒/๑       | ๖       |          |
| ๒๘๒      | นางผอม ทองแดง            | ๒๕         | ๖       |          |
| ๒๘๓      | นายวิจิตร เกื่อนเทพ      | ๒๗         | ๖       |          |
| ๒๘๔      | นางอบเชย เกื่อนเทพ       | ๒๗         | ๖       |          |
| ๒๘๕      | นางเคล้า พรหมแก้ว        | ๓๖         | ๖       |          |
| ๒๘๖      | นางถวิล ตราหนู           | ๓๘         | ๖       |          |
| ๒๘๗      | นางผ่อง ตราหนู           | ๓๘/๑       | ๖       |          |
| ๒๘๘      | พลฯ น้อม เกื้อนุ่น       | ๔๑         | ๖       |          |
| ๒๘๙      | นายหนู เพชรมั่ง          | ๔๒         | ๖       |          |
| ๒๙๐      | นางหนูอ้อม เกศรินทร์     | ๔๓         | ๖       |          |
| ๒๙๑      | นายกังวาล อ่อนแก้ว       | ๔๔         | ๖       |          |
| ๒๙๒      | นางพิณ หนูมาก            | ๔๖         | ๖       |          |
| ๒๙๓      | นางหนูขาว คงหนู          | ๔๗         | ๖       |          |
| ๒๙๔      | นางสอิ่ง ไขแก้ว          | ๕๐         | ๖       |          |
| ๒๙๕      | นายเอี่ยม คงไชศรี        | ๕๒         | ๖       |          |
| ๒๙๖      | นางแดง เกศรินทร์         | ๕๓/๑       | ๖       |          |
| ๒๙๗      | นายสิทธิชัย แก้วนุ่น     | ๕๖         | ๖       |          |
| ๒๙๘      | นางสาวบุญเพิ่ม สุขอยู่   | ๕๗         | ๖       |          |

| ลำดับที่ | ชื่อ - สกุล             | บ้านเลขที่ | หมู่ที่ | หมายเหตุ |
|----------|-------------------------|------------|---------|----------|
| ๒๙๙      | นางอารมย์ ทองเรืองน้อม  | ๕๘         | ๖       |          |
| ๓๐๐      | นางฉิ้น ขาวสังข์        | ๖๑         | ๖       |          |
| ๓๐๑      | นางคลาด ขุนพลช่วย       | ๖๒/๑       | ๖       |          |
| ๓๐๒      | นางพันธ์ ชูศรี          | ๖๖/๑       | ๖       |          |
| ๓๐๓      | นางพุ่ม เกิดคำ          | ๖๗         | ๖       |          |
| ๓๐๔      | นางพิน คงชู             | ๖๙/๑       | ๖       |          |
| ๓๐๕      | นายทิ้ง คงชู            | ๖๙/๑       | ๖       |          |
| ๓๐๖      | นางห้อง บุญจันแก้ว      | ๗๐/๑       | ๖       |          |
| ๓๐๗      | นายแก้ว บุญจันแก้ว      | ๗๐/๑       | ๖       |          |
| ๓๐๘      | น.ส.วรรณิ นิมิตรักษ์    | ๗๕         | ๖       |          |
| ๓๐๙      | พระพิน ชูดำ             | ๗๘         | ๖       |          |
| ๓๑๐      | พระแดง ดำเกลี้ยง        | ๗๘         | ๖       |          |
| ๓๑๑      | นายจำเริญ นิมิตรักษ์    | ๗๙         | ๖       |          |
| ๓๑๒      | นายวิสิทธิ์ สังข์แก้ว   | ๘๐         | ๖       |          |
| ๓๑๓      | นายเปลื้อง ทองแดง       | ๘๒         | ๖       |          |
| ๓๑๔      | นางทวีลาภ ทองแดง        | ๘๒         | ๖       |          |
| ๓๑๕      | นางสมบุญณ์ ตราหนู       | ๘๕         | ๖       |          |
| ๓๑๖      | นายจัน ด้วงอัน          | ๘๖         | ๖       |          |
| ๓๑๗      | นางละเอียด คงศรี        | ๘๗         | ๖       |          |
| ๓๑๘      | นายสรรเสริญ หนูคง       | ๘๘         | ๖       |          |
| ๓๑๙      | นายเงิน ศรีราม          | ๘๙         | ๖       |          |
| ๓๒๐      | นายเริ่ม ทองแดง         | ๘๙/๑       | ๖       |          |
| ๓๒๑      | นายสมมาตร จันทร์หุ      | ๙๑         | ๖       |          |
| ๓๒๒      | นายชื่น หนูคง           | ๙๑/๑       | ๖       |          |
| ๓๒๓      | นางสุข สุขอยู่          | ๙๒         | ๖       |          |
| ๓๒๔      | นายจำรัส ทองนุ่น        | ๙๓         | ๖       |          |
| ๓๒๕      | นางละเอียด ทองนุ่น      | ๙๓         | ๖       |          |
| ๓๒๖      | นางกำจัต พงศาปาน        | ๙๔         | ๖       |          |
| ๓๒๗      | นายประสพ หังหนู         | ๙๘         | ๖       |          |
| ๓๒๘      | นางพันธ์ หังหนู         | ๙๘         | ๖       |          |
| ๓๒๙      | นางหุรมย์ บุญจันทร์แก้ว | ๑๐๑        | ๖       |          |
| ๓๓๐      | นางสะอาด คำทอง          | ๑๐๒        | ๖       |          |
| ๓๓๑      | นายพริ้ม คำทอง          | ๑๐๒        | ๖       |          |
| ๓๓๒      | นายดำรงค์ ปล้องไหม      | ๑๑๐        | ๖       |          |
| ๓๓๓      | นางลำดวน ปล้องไหม       | ๑๑๐        | ๖       |          |

| ลำดับที่ | ชื่อ - สกุล             | บ้านเลขที่ | หมู่ที่ | หมายเหตุ |
|----------|-------------------------|------------|---------|----------|
| ๓๓๔      | นายสว่าง เกิดแก้ว       | ๑๑๑        | ๖       |          |
| ๓๓๕      | นายเอียด หนูบุญมาก      | ๑๑๒        | ๖       |          |
| ๓๓๖      | นางวิน พูลชู            | ๑๑๗        | ๖       |          |
| ๓๓๗      | นายอำนาจ เทพนรินทร์     | ๑๑๘        | ๖       |          |
| ๓๓๘      | นางสัจจา เทพนรินทร์     | ๑๑๘        | ๖       |          |
| ๓๓๙      | นายน้อม ทองเรืองน้อม    | ๑๒๐        | ๖       |          |
| ๓๔๐      | นางสมบูรณ์ ทองเรืองน้อม | ๑๒๐        | ๖       |          |
| ๓๔๑      | นางเลียบ ฉิมรักษ์       | ๑๓๔        | ๖       |          |
| ๓๔๒      | นางหนูเขียน ขำตรี       | ๑๓๕        | ๖       |          |
| ๓๔๓      | นายเชียว อ่อนคง         | ๑๓๕        | ๖       |          |
| ๓๔๔      | นางหนูทิม ขาวสังข์      | ๑๔๑        | ๖       |          |
| ๓๔๕      | นางป้อม อินทะเสโน       | ๑๕๘        | ๖       |          |
| ๓๔๖      | นายแคล้ว อินทะเสโน      | ๑๕๘        | ๖       |          |
| ๓๔๗      | นายพันธ์ ทองแก้ว        | ๑๗๔        | ๖       |          |
| ๓๔๘      | นางตาดำ ทองเย็น         | ๑/๑        | ๗       |          |
| ๓๔๙      | นางเปลี่ยน เกาทอง       | ๒          | ๗       |          |
| ๓๕๐      | นางวรรณเจิม เพือกจีน    | ๖          | ๗       |          |
| ๓๕๑      | นายพรม เพือกจีน         | ๖          | ๗       |          |
| ๓๕๒      | น.ส.ผู้ ขำนุ้ย          | ๗          | ๗       |          |
| ๓๕๓      | นางพัน ขำนุ้ย           | ๗          | ๗       |          |
| ๓๕๔      | นายเพียร ขำนุ้ย         | ๗          | ๗       |          |
| ๓๕๕      | นางทอง ฤทธิรงค์         | ๙          | ๗       |          |
| ๓๕๖      | นางบุญรัตน์ เรืองแก้ว   | ๑๐         | ๗       |          |
| ๓๕๗      | นางพร้อม รักแก้ว        | ๑๑         | ๗       |          |
| ๓๕๘      | นายเลื่อน รักแก้ว       | ๑๑         | ๗       |          |
| ๓๕๙      | นายเจริญ มีชู           | ๑๖         | ๗       |          |
| ๓๖๐      | นางเกต มีไช้            | ๑๗         | ๗       |          |
| ๓๖๑      | นางขำเลื่อน สังข์ผุด    | ๑๘         | ๗       |          |
| ๓๖๒      | นายเทียบ สังข์ผุด       | ๑๘         | ๗       |          |
| ๓๖๓      | ส.ต.ชีพ ผอมภักดี        | ๒๒         | ๗       |          |
| ๓๖๔      | นางคลี่ ศรีทองแก้ว      | ๒๓         | ๗       |          |
| ๓๖๕      | นายทอง ศรีทองแก้ว       | ๒๓         | ๗       |          |
| ๓๖๖      | นายบุญเลื่อน ช่วยเพชร   | ๒๔         | ๗       |          |
| ๓๖๗      | นายเพิ่ม อุ่นหนู        | ๒๔/๑       | ๗       |          |
| ๓๖๘      | นางบุญแก้ว อุ่นหนู      | ๒๔/๑       | ๗       |          |

| ลำดับที่ | ชื่อ - สกุล         | บ้านเลขที่ | หมู่ที่ | หมายเหตุ |
|----------|---------------------|------------|---------|----------|
| ๓๖๙      | นายแสง ทองอินทร์    | ๒๖         | ๗       |          |
| ๓๗๐      | นางอาวร ทองอินทร์   | ๒๖         | ๗       |          |
| ๓๗๑      | นายรม มีชู          | ๒๗/๑       | ๗       |          |
| ๓๗๒      | นางสุพร เกตพูน      | ๘๑/๑       | ๗       |          |
| ๓๗๓      | นายทัต เกตพูน       | ๘๑/๑       | ๗       |          |
| ๓๗๔      | นางพร้อย ฤทธิรงค์   | ๙๕         | ๗       |          |
| ๓๗๕      | นางสมบูรณ์ พลคง     | ๙๖         | ๗       |          |
| ๓๗๖      | นายสมจิตร พลคง      | ๙๖         | ๗       |          |
| ๓๗๗      | นางเอียด จันทรวงษ์  | ๑          | ๘       |          |
| ๓๗๘      | นางผัด หมุนตุก      | ๔          | ๘       |          |
| ๓๗๙      | นายเลื่อน เทพแก้ว   | ๗          | ๘       |          |
| ๓๘๐      | นางคลี่ ศรีทอง      | ๙          | ๘       |          |
| ๓๘๑      | นายเจริญ ศรีเมือง   | ๑๐         | ๘       |          |
| ๓๘๒      | นางสมปอง คงชู       | ๑๑         | ๘       |          |
| ๓๘๓      | นายสมนึก คงชู       | ๑๑         | ๘       |          |
| ๓๘๔      | น.ส.ทิม นวลใหม่     | ๑๓         | ๘       |          |
| ๓๘๕      | นางจิตร บุรีภักดี   | ๑๔         | ๘       |          |
| ๓๘๖      | นางตาดำ เงินศรี     | ๑๕         | ๘       |          |
| ๓๘๗      | นายบรรดิษฐ์ เงินศรี | ๑๕         | ๘       |          |
| ๓๘๘      | นายจอณ พุฒขาว       | ๑๖         | ๘       |          |
| ๓๘๙      | นางร่วม ทองศรี      | ๒๑         | ๘       |          |
| ๓๙๐      | นางจับ ฤทธิรงค์     | ๒๒         | ๘       |          |
| ๓๙๑      | นายนิยม ฤทธิรงค์    | ๒๒         | ๘       |          |
| ๓๙๒      | นายผล ศรีเพชร       | ๒๕         | ๘       |          |
| ๓๙๓      | นางจัต ชุมเกลี้ยง   | ๒๘         | ๘       |          |
| ๓๙๔      | นางแข ฉิมรักษ์      | ๓๐         | ๘       |          |
| ๓๙๕      | นายวิน ฉิมรักษ์     | ๓๐         | ๘       |          |
| ๓๙๖      | นางแปลก ทองหนู      | ๓๑         | ๘       |          |
| ๓๙๗      | นายสัมเรียง พูนชู   | ๓๓         | ๘       |          |
| ๓๙๘      | น.ส.แปลก พูนชู      | ๓๓         | ๘       |          |
| ๓๙๙      | นายจรัตน์ สังข์กิจ  | ๓๔         | ๘       |          |
| ๔๐๐      | นางนวน สังข์กิจ     | ๓๔         | ๘       |          |
| ๔๐๑      | นายสวัสดิ์ บัวทอง   | ๓๕         | ๘       |          |
| ๔๐๒      | นางนวน พูนภักดี     | ๓๕/๑       | ๘       |          |
| ๔๐๓      | นางเขียน ขุนณรงค์   | ๓๖         | ๘       |          |

| ลำดับที่ | ชื่อ - สกุล           | บ้านเลขที่ | หมู่ที่ | หมายเหตุ |
|----------|-----------------------|------------|---------|----------|
| ๔๐๔      | นายประสิทธิ์ ชุนณรงค์ | ๓๖         | ๘       |          |
| ๔๐๕      | นางจิบ หนูมาก         | ๓๙         | ๘       |          |
| ๔๐๖      | นายสมนึก สมหวัง       | ๔๑         | ๘       |          |
| ๔๐๗      | นายจิต พูนชู          | ๔๓         | ๘       |          |
| ๔๐๘      | นางเรียง จันนวน       | ๔๔         | ๘       |          |
| ๔๐๙      | นางว่อน หนูบุญมาก     | ๖๐         | ๘       |          |
| ๔๑๐      | นายบุญเลิศ พุฒขาว     | ๑๒๙        | ๘       |          |
| ๔๑๑      | นางเจิม นาคเกลี้ยง    | ๓          | ๙       |          |
| ๔๑๒      | นายทิม แก้วชูแสง      | ๔          | ๙       |          |
| ๔๑๓      | นางประคอง มากชู       | ๗          | ๙       |          |
| ๔๑๔      | นายสุธรรม มากชู       | ๗          | ๙       |          |
| ๔๑๕      | นางทองหวาน ศรีทอง     | ๗/๑        | ๙       |          |
| ๔๑๖      | นายชม ศรีทอง          | ๗/๑        | ๙       |          |
| ๔๑๗      | นางสมบูรณ์ คำผอม      | ๙/๑        | ๙       |          |
| ๔๑๘      | นางประคอบ ห้วนแจ่ม    | ๑๐         | ๙       |          |
| ๔๑๙      | นายคล่อง ห้วนแจ่ม     | ๑๐         | ๙       |          |
| ๔๒๐      | นางเคลื่อน วุฒิงาม    | ๑๑         | ๙       |          |
| ๔๒๑      | นางเหลื่อม พันทอง     | ๑๒         | ๙       |          |
| ๔๒๒      | นายคล้อย พันทอง       | ๑๒/๑       | ๙       |          |
| ๔๒๓      | นางน้อม นาคเกลี้ยง    | ๑๓         | ๙       |          |
| ๔๒๔      | นายเจริญ นวลสิงห์     | ๑๖         | ๙       |          |
| ๔๒๕      | นางเพียน ขำตรี        | ๑๘         | ๙       |          |
| ๔๒๖      | นายปลื้ม ขำตรี        | ๑๘         | ๙       |          |
| ๔๒๗      | นายคล้อย พงศาปาน      | ๑๙/๑       | ๙       |          |
| ๔๒๘      | นางริม พงศาปาน        | ๑๙/๑       | ๙       |          |
| ๔๒๙      | นายว่อน หนูมาก        | ๒๑         | ๙       |          |
| ๔๓๐      | นางผ่อง ชูพุ่ม        | ๒๓         | ๙       |          |
| ๔๓๑      | นายสง แป้นชุม         | ๒๔/๑       | ๙       |          |
| ๔๓๒      | นายพร้อย นาคเกลี้ยง   | ๒๖         | ๙       |          |
| ๔๓๓      | นางสมบูรณ์ คงไข่ศรี   | ๒๙         | ๙       |          |
| ๔๓๔      | นางแคล้ว ฤทธิรงค์     | ๓๐/๑       | ๙       |          |
| ๔๓๕      | นางถนอม เกื่อนเทพ     | ๓๑         | ๙       |          |
| ๔๓๖      | นางประคอง สังข์ผุด    | ๓๒         | ๙       |          |
| ๔๓๗      | นายช่วง สังข์ผุด      | ๓๒         | ๙       |          |
| ๔๓๘      | นางแห้ว หนูมาก        | ๓๓         | ๙       |          |

| ลำดับที่ | ชื่อ - สกุล            | บ้านเลขที่ | หมู่ที่ | หมายเหตุ |
|----------|------------------------|------------|---------|----------|
| ๔๓๙      | นายบุญทอง หนูมาก       | ๓๓         | ๙       |          |
| ๔๔๐      | นายสวัสดิ์ บุญชุติ     | ๓๔         | ๙       |          |
| ๔๔๑      | นายทัด ตุดแทน          | ๓๗/๑       | ๙       |          |
| ๔๔๒      | นางประดับ หนูช่วย      | ๓๘         | ๙       |          |
| ๔๔๓      | นางเปี่ยม หนูช่วย      | ๓๘/๒       | ๙       |          |
| ๔๔๔      | น.ส.อารี ชูค่างบิน     | ๓๙         | ๙       |          |
| ๔๔๕      | นางวรรณิ์ ชูรอด        | ๓๙         | ๙       |          |
| ๔๔๖      | นายช่วง พุฒขาว         | ๔๐         | ๙       |          |
| ๔๔๗      | นางละเอียด บุญเรืองขาว | ๔๒         | ๙       |          |
| ๔๔๘      | นายขจร บุญเรืองขาว     | ๔๒         | ๙       |          |
| ๔๔๙      | นางคำ ช่วยอินทร์       | ๔๒         | ๙       |          |
| ๔๕๐      | นายผอม ช่วยอินทร์      | ๔๒         | ๙       |          |
| ๔๕๑      | น.ส. ด้วง พุฒขาว       | ๔๓         | ๙       |          |
| ๔๕๒      | นายเขียว คงสง          | ๔๙         | ๙       |          |
| ๔๕๓      | นางชุม คงสง            | ๔๙         | ๙       |          |
| ๔๕๔      | นางกลีบ นาคเกลี้ยง     | ๕๐/๑       | ๙       |          |
| ๔๕๕      | นายห้วน นาคเกลี้ยง     | ๕๐/๑       | ๙       |          |
| ๔๕๖      | นางหนูขาว อินเอียด     | ๕๑/๑       | ๙       |          |
| ๔๕๗      | นายภักดี อินเอียด      | ๕๑/๑       | ๙       |          |
| ๔๕๘      | นางพร้อม เลื่อนจ่าย    | ๕๑/๑       | ๙       |          |
| ๔๕๙      | นางดวง พูลภักดี        | ๕๓         | ๙       |          |
| ๔๖๐      | น.ส.บุญยืน ด้วงหวัง    | ๕๔         | ๙       |          |
| ๔๖๑      | นายชื่น ฤทธิรงค์       | ๕๘         | ๙       |          |
| ๔๖๒      | นางลิม บุญเรืองขาว     | ๖๔         | ๙       |          |
| ๔๖๓      | นางพร้อม คงนวล         | ๖๗         | ๙       |          |
| ๔๖๔      | นางประทุมวัน เพ็ญนิม   | ๖๘         | ๙       |          |
| ๔๖๕      | นายแก้ว แป้นโคตร       | ๖๙         | ๙       |          |
| ๔๖๖      | นางทองคำ เทพเพชร       | ๗๐         | ๙       |          |
| ๔๖๗      | นางเขียน มากชิต        | ๗๑         | ๙       |          |
| ๔๖๘      | นายบุญทอง มากชิต       | ๗๑         | ๙       |          |
| ๔๖๙      | นางอาพร ยุงทอง         | ๗๓         | ๙       |          |
| ๔๗๐      | นายธนู ยุงทอง          | ๗๓         | ๙       |          |
| ๔๗๑      | นางแห้ว หมาน้อย        | ๗๔         | ๙       |          |
| ๔๗๒      | นายสมพงษ์ หนูมาก       | ๗๗         | ๙       |          |
| ๔๗๓      | นางเฟื่อน หนูมาก       | ๗๘         | ๙       |          |

| ลำดับที่ | ชื่อ - สกุล              | บ้านเลขที่ | หมู่ที่ | หมายเหตุ |
|----------|--------------------------|------------|---------|----------|
| ๔๗๔      | นายชม ช่วยอินทร์         | ๘๑         | ๙       |          |
| ๔๗๕      | นางฉลา ช่วยอินทร์        | ๘๑         | ๙       |          |
| ๔๗๖      | นายภัทร์ ช้ายเกล้า       | ๘๕         | ๙       |          |
| ๔๗๗      | นายเชียว หนูมาก          | ๑๐๑        | ๙       |          |
| ๔๗๘      | นางสุภาพ จันทรราก        | ๑๐๕        | ๙       |          |
| ๔๗๙      | นางเฟื่อง อินทะเสโน      | ๑๑๕        | ๙       |          |
| ๔๘๐      | นางแฉล้ม หนูมาก          | ๑๑๗        | ๙       |          |
| ๔๘๑      | นายหัง คงคำ              | ๑๔๗        | ๙       |          |
| ๔๘๒      | นางชู แก้วนุ้ย           | ๑          | ๑๐      |          |
| ๔๘๓      | นางแดง อ่อนแก้ว          | ๓          | ๑๐      |          |
| ๔๘๔      | นางตั้น ฉางแก้ว          | ๔          | ๑๐      |          |
| ๔๘๕      | นายนวล ฉางแก้ว           | ๔          | ๑๐      |          |
| ๔๘๖      | นางยาใจ จันท์มี          | ๕          | ๑๐      |          |
| ๔๘๗      | นางสมบุรณ์ แก้วนุ้ย      | ๑๒         | ๑๐      |          |
| ๔๘๘      | นางผ่อง แก้วนุ้ย         | ๑๖         | ๑๐      |          |
| ๔๘๙      | นางเชียว พรหมศรี         | ๒๐         | ๑๐      |          |
| ๔๙๐      | นางริน พรหมเล็ก          | ๒๒/๑       | ๑๐      |          |
| ๔๙๑      | นางคำนึ่ง คงไชศรี        | ๒๒/๒       | ๑๐      |          |
| ๔๙๒      | นางวิน คำเกลี้ยง         | ๒๔         | ๑๐      |          |
| ๔๙๓      | นายบุญเสริญ คำเกลี้ยง    | ๒๔         | ๑๐      |          |
| ๔๙๔      | นายประเสริฐ พรหมคง       | ๒๙         | ๑๐      |          |
| ๔๙๕      | นางประจิม พรหมคง         | ๒๙         | ๑๐      |          |
| ๔๙๖      | นางจับ พรหมศรี           | ๓๐         | ๑๐      |          |
| ๔๙๗      | นายเชย พรหมศรี           | ๓๐         | ๑๐      |          |
| ๔๙๘      | นายแสง ไหมชุม            | ๓๔         | ๑๐      |          |
| ๔๙๙      | นายแดง เกื่อนเทพ         | ๓๕         | ๑๐      |          |
| ๕๐๐      | นางหม่อมว เกื่อนเทพ      | ๓๕         | ๑๐      |          |
| ๕๐๑      | นางลบ หนูช่วย            | ๓๗         | ๑๐      |          |
| ๕๐๒      | นายพร้อม หนูด้วง         | ๔๐         | ๑๐      |          |
| ๕๐๓      | นายประสิทธิ์ พรหมบุญแก้ว | ๔๑         | ๑๐      |          |
| ๕๐๔      | นางคล้อย แก้วจันทร์      | ๔๒         | ๑๐      |          |
| ๕๐๕      | นายเศียน หนูช่วย         | ๔๖/๑       | ๑๐      |          |
| ๕๐๖      | นายห้อง ศรีราม           | ๔๗         | ๑๐      |          |
| ๕๐๗      | นางพยง ศรีราม            | ๔๗         | ๑๐      |          |
| ๕๐๘      | นายสุชาติ พุทธิรักษ์     | ๔๗/๑       | ๑๐      |          |

| ลำดับที่ | ชื่อ - สกุล          | บ้านเลขที่ | หมู่ที่ | หมายเหตุ |
|----------|----------------------|------------|---------|----------|
| ๕๐๙      | นายปาน เรืองเพชร     | ๕๑         | ๑๐      |          |
| ๕๑๐      | นางแคล้ว เทพขุมนุ่ม  | ๕๓         | ๑๐      |          |
| ๕๑๑      | นางสมบุญณี เกื้อชู   | ๕๗         | ๑๐      |          |
| ๕๑๒      | นางอนงค์ คงไข่ศรี    | ๕๙         | ๑๐      |          |
| ๕๑๓      | นางชั้น คงแก้ว       | ๖๖         | ๑๐      |          |
| ๕๑๔      | นางวัน หนูด้วง       | ๖๙         | ๑๐      |          |
| ๕๑๕      | นางวาสนา รามวงศ์     | ๗๐         | ๑๐      |          |
| ๕๑๖      | นางมี แสงปาน         | ๗๑         | ๑๐      |          |
| ๕๑๗      | นางแคล้ว คงหนู       | ๗๑/๑       | ๑๐      |          |
| ๕๑๘      | นายสว่าง อ่อนแก้ว    | ๗๒         | ๑๐      |          |
| ๕๑๙      | นางยุพิน คงแก้ว      | ๘๑/๑       | ๑๐      |          |
| ๕๒๐      | นายสว่าง คงขำ        | ๘๓         | ๑๐      |          |
| ๕๒๑      | นางอารี แก้วนุ้ย     | ๘๕         | ๑๐      |          |
| ๕๒๒      | นายพอง แก้วนุ้ย      | ๘๕         | ๑๐      |          |
| ๕๒๓      | นายแปลก สุขแก้วณรงค์ | ๘๖         | ๑๐      |          |
| ๕๒๔      | นายเคล้า หนูทิม      | ๘๗         | ๑๐      |          |
| ๕๒๕      | นางอำนาจ หนูทิม      | ๘๗         | ๑๐      |          |
| ๕๒๖      | นางพริ้ม ทองอินไข่   | ๙๐         | ๑๐      |          |
| ๕๒๗      | นายเอก ทิมพูล        | ๙๑         | ๑๐      |          |
| ๕๒๘      | นางแห้ว ทิมพูล       | ๙๑         | ๑๐      |          |
| ๕๒๙      | นางหนูวาด พรหมบุญ    | ๙๒         | ๑๐      |          |
| ๕๓๐      | นายคล่อง พรหมบุญ     | ๙๒         | ๑๐      |          |
| ๕๓๑      | นายประเสริฐ หังหนู   | ๙๓         | ๑๐      |          |
| ๕๓๒      | นายส่อง ชูแสง        | ๙๕         | ๑๐      |          |
| ๕๓๓      | นางเจิม ชูแสง        | ๙๕         | ๑๐      |          |
| ๕๓๔      | นายนพ ชูดำ           | ๙๖/๑       | ๑๐      |          |
| ๕๓๕      | นายสว่าง รักใหม่     | ๑๐๐        | ๑๐      |          |
| ๕๓๖      | นางแดง คงไข่ศรี      | ๑๐๑        | ๑๐      |          |
| ๕๓๗      | นางการุณ ศรีทองแก้ว  | ๑๐๕        | ๑๐      |          |
| ๕๓๘      | นางเนี่ยว สังข์แก้ว  | ๑๕๑        | ๑๐      |          |
| ๕๓๙      | นางยุภา ดีช่วย       | ๑          | ๑๑      |          |
| ๕๔๐      | นายเปลื้อง ดีช่วย    | ๑          | ๑๑      |          |
| ๕๔๑      | นางเจือ ดำแก้ว       | ๓/๒        | ๑๑      |          |
| ๕๔๒      | นางแป้น เรืองเพชร    | ๙          | ๑๑      |          |
| ๕๔๓      | นายเวช สุขราม        | ๑๐/๑       | ๑๑      |          |

| ลำดับที่ | ชื่อ - สกุล           | บ้านเลขที่ | หมู่ที่ | หมายเหตุ |
|----------|-----------------------|------------|---------|----------|
| ๕๔๔      | นางเทียน นาคเกลี้ยง   | ๑๒         | ๑๑      |          |
| ๕๔๕      | นายเกื้อม นาคเกลี้ยง  | ๑๒         | ๑๑      |          |
| ๕๔๖      | นายจวน ทิพย์เพ็ง      | ๑๘         | ๑๑      |          |
| ๕๔๗      | นางแคล้ว ทองสงค์      | ๒๓         | ๑๑      |          |
| ๕๔๘      | นายกระจ่าง ช่วยราย    | ๒๓/๑       | ๑๑      |          |
| ๕๔๙      | นางสร้อย สุกคำ        | ๒๔         | ๑๑      |          |
| ๕๕๐      | นางไกร สังข์หนู       | ๓๖         | ๑๑      |          |
| ๕๕๑      | นายเอี่ยม สังข์หนู    | ๓๖         | ๑๑      |          |
| ๕๕๒      | นางละเมียด มาไสว      | ๓๗/๑       | ๑๑      |          |
| ๕๕๓      | นายเต็ม มาไสว         | ๓๗/๑       | ๑๑      |          |
| ๕๕๔      | นายจำนงค์ สังข์จันทร์ | ๔๐         | ๑๑      |          |
| ๕๕๕      | นายฉ้วน อินยอด        | ๔๖         | ๑๑      |          |
| ๕๕๖      | นางคล่อง ด้วงมี       | ๔๗         | ๑๑      |          |
| ๕๕๗      | นายพิน หนูชู          | ๔๙/๑       | ๑๑      |          |
| ๕๕๘      | นางเอิบ ไช้แก้ว       | ๖๗         | ๑๑      |          |
| ๕๕๙      | นางพิน แก่นทอง        | ๖๙         | ๑๑      |          |
| ๕๖๐      | นายจำนงค์ เรืองเพชร   | ๗๐         | ๑๑      |          |
| ๕๖๑      | นางชิน เรืองเพชร      | ๗๐         | ๑๑      |          |
| ๕๖๒      | นางทรัพย์ เรืองเพชร   | ๗๑         | ๑๑      |          |
| ๕๖๓      | นางพริ้ม ยิ่งคำนุ่น   | ๙๗         | ๑๑      |          |
| ๕๖๔      | นางอรพิน ขุนพลช่วย    | ๙๙         | ๑๑      |          |
| ๕๖๕      | นายแดง สุตจันทร์      | ๑๐๙        | ๑๑      |          |
| ๕๖๖      | นางชุม สุตจันทร์      | ๑๐๙        | ๑๑      |          |
| ๕๖๗      | นายอ้น ทองสง          | ๑๑๐        | ๑๑      |          |
| ๕๖๘      | นางจำเนียร มากแสง     | ๑๒๒        | ๑๑      |          |
| ๕๖๙      | นายสนอง มากแสง        | ๑๒๒        | ๑๑      |          |
| ๕๗๐      | นางยวน สังข์จันทร์    | ๑๒๔        | ๑๑      |          |
| ๕๗๑      | นายประเสริฐ รัตนพันธ์ | ๑๓๕        | ๑๑      |          |
| ๕๗๒      | นางเปลี่ยน มีชู       | ๑๓๖        | ๑๑      |          |
| ๕๗๓      | นายประจวบ มีชู        | ๑๓๖        | ๑๑      |          |
| ๕๗๔      | นางหนูทับ แก่นทอง     | ๑๓๙        | ๑๑      |          |
| ๕๗๕      | นางพวน ศรีราม         | ๑๔๐        | ๑๑      |          |
| ๕๗๖      | นางเสนา รุ่งชู        | ๑๔๑        | ๑๑      |          |
| ๕๗๗      | นางระเปียบ ปานกั๋ง    | ๑๔๕        | ๑๑      |          |
| ๕๗๘      | นายบรรจบ สุขอยู่      | ๑๔๖        | ๑๑      |          |

| ลำดับที่ | ชื่อ - สกุล           | บ้านเลขที่ | หมู่ที่ | หมายเหตุ |
|----------|-----------------------|------------|---------|----------|
| ๕๗๙      | นางอวาร เนียมเกตุ     | ๑๔๘        | ๑๑      |          |
| ๕๘๐      | นางบุญริน ศรีราม      | ๑๔๙        | ๑๑      |          |
| ๕๘๑      | นางเคลื่อน รุ่งชู     | ๑๕๑        | ๑๑      |          |
| ๕๘๒      | นางสร้อย รุ่งชู       | ๑๕๒        | ๑๑      |          |
| ๕๘๓      | นางอารีย์ หนูมาก      | ๑๕๓        | ๑๑      |          |
| ๕๘๔      | นางพร้อม ชูขำ         | ๑๕๘        | ๑๑      |          |
| ๕๘๕      | นางเสริญ ขำนุ้ย       | ๑๙๐        | ๑๑      |          |
| ๕๘๖      | นายสวัสดิ์ ขำนุ้ย     | ๑๙๐        | ๑๑      |          |
| ๕๘๗      | นายสุชาติ ห้วนแจ่ม    | ๑๙๑        | ๑๑      |          |
| ๕๘๘      | นางจำรูญ ห้วนแจ่ม     | ๑๙๑        | ๑๑      |          |
| ๕๘๙      | นายเชื่อน พงศาปาน     | ๗          | ๑๒      |          |
| ๕๙๐      | นายแดง หนูมาก         | ๓๘         | ๑๒      |          |
| ๕๙๑      | นางสำลี เรืองเพชร     | ๔๑         | ๑๒      |          |
| ๕๙๒      | นายแคล้ว พงศาปาน      | ๔๒         | ๑๒      |          |
| ๕๙๓      | นายเอียด สุขเทพ       | ๔๘         | ๑๒      |          |
| ๕๙๔      | นางอารีย์ ศรีเงิน     | ๕๐         | ๑๒      |          |
| ๕๙๕      | นายสมจิต ศรีเงิน      | ๕๐         | ๑๒      |          |
| ๕๙๖      | นายเล็ก ทองจับหลัก    | ๖๕/๑       | ๑๒      |          |
| ๕๙๗      | นางเสงี่ยม สงเปี้ย    | ๗๕/๑       | ๑๒      |          |
| ๕๙๘      | นายเคียง สงเปี้ย      | ๗๕/๑       | ๑๒      |          |
| ๕๙๙      | นางดำ สุดม้วย         | ๘๐         | ๑๒      |          |
| ๖๐๐      | นางระไว เทพรักษ์      | ๙๖         | ๑๒      |          |
| ๖๐๑      | นายถวิล สังข์แก้ว     | ๑๐๑/๑      | ๑๒      |          |
| ๖๐๒      | นายเคลื่อน คงสองเมือง | ๑๐๒        | ๑๒      |          |
| ๖๐๓      | นายหมูน แก้วเสน       | ๑๐๕        | ๑๒      |          |
| ๖๐๔      | นางอบ พรหมศรี         | ๑๐๗        | ๑๒      |          |
| ๖๐๕      | นางถนอม ทองจับหลัก    | ๑๒๘        | ๑๒      |          |
| ๖๐๖      | นางวิลาศ สังข์ผุด     | ๑๓๐        | ๑๒      |          |
| ๖๐๗      | นายสงบ สังข์ผุด       | ๑๓๐        | ๑๒      |          |
| ๖๐๘      | นายบุญมา สุขรุ่ง      | ๑๓๔        | ๑๒      |          |
| ๖๐๙      | นายเดช หนูมาก         | ๑๔๐        | ๑๒      |          |
| ๖๑๐      | นางแคล้ว หนูมาก       | ๑๔๐        | ๑๒      |          |
| ๖๑๑      | นางผัด สังข์แก้ว      | ๑๕๙        | ๑๒      |          |
| ๖๑๒      | นายเชียว สังข์แก้ว    | ๑๕๙        | ๑๒      |          |
| ๖๑๓      | นางพิน พงศาปาน        | ๑๗๑        | ๑๒      |          |

| ลำดับที่ | ชื่อ - สกุล            | บ้านเลขที่ | หมู่ที่ | หมายเหตุ |
|----------|------------------------|------------|---------|----------|
| ๖๑๔      | นางเคลือม สุขรุ่ง      | ๑๗๓        | ๑๒      |          |
| ๖๑๕      | นายเปรม รักษ์พุทธิ     | ๑๙๑        | ๑๒      |          |
| ๖๑๖      | นางคล้าย สุขรุ่ง       | ๑๙๖        | ๑๒      |          |
| ๖๑๗      | นายกระจ่าง เทพรักษ์    | ๒๐๓        | ๑๒      |          |
| ๖๑๘      | นายเจริญ ชูมณีย์       | ๒๙         | ๑๓      |          |
| ๖๑๙      | นางทอง ดั่งสังข์       | ๔๒         | ๑๓      |          |
| ๖๒๐      | นางสมบูรณ์ มีชู        | ๔๔         | ๑๓      |          |
| ๖๒๑      | นายปลอด นวลจันทร์      | ๔๕         | ๑๓      |          |
| ๖๒๒      | นางพิน นวลจันทร์       | ๔๕         | ๑๓      |          |
| ๖๒๓      | นางมี สุขแก้วณรงค์     | ๔๘         | ๑๓      |          |
| ๖๒๔      | นางพริ้ม ทินโรจน์      | ๔๙         | ๑๓      |          |
| ๖๒๕      | นางสาวพับ ขำนุ้ย       | ๕๐         | ๑๓      |          |
| ๖๒๖      | นายสวัสดิ์ เดชแก้ว     | ๕๔         | ๑๓      |          |
| ๖๒๗      | นางใจ อุ้นปลอด         | ๕๔/๑       | ๑๓      |          |
| ๖๒๘      | นายวินิต อุ้นปลอด      | ๕๔/๑       | ๑๓      |          |
| ๖๒๙      | นายบุญ พัดยง           | ๕๖         | ๑๓      |          |
| ๖๓๐      | นางวรรณภา เรืองนิ่ม    | ๖๐/๑       | ๑๓      |          |
| ๖๓๑      | นายเจิม เรืองนิ่ม      | ๖๐/๑       | ๑๓      |          |
| ๖๓๒      | นางเจิม ขุนแก้ว        | ๖๒         | ๑๓      |          |
| ๖๓๓      | นางเคลือม สุขแก้วณรงค์ | ๖๘/๒       | ๑๓      |          |
| ๖๓๔      | นายสงบ สุขแก้วณรงค์    | ๖๘/๒       | ๑๓      |          |
| ๖๓๕      | น.ส.มุล ช่วยเพชร       | ๗๖         | ๑๓      |          |
| ๖๓๖      | นางละม้าย รักแก้ว      | ๘๗         | ๑๓      |          |
| ๖๓๗      | ปลา ชูศักดิ์ รักแก้ว   | ๘๗         | ๑๓      |          |
| ๖๓๘      | นางเคลือม ช่วยเพชร     | ๘๘         | ๑๓      |          |
| ๖๓๙      | นายเฉลิม ช่วยเพชร      | ๘๘         | ๑๓      |          |
| ๖๔๐      | นายบุญ ผอมภักดี        | ๙๑         | ๑๓      |          |
| ๖๔๑      | นางอินทร์ ไช้คง        | ๙๓         | ๑๓      |          |
| ๖๔๒      | นายคล้าย ไช้คง         | ๙๓         | ๑๓      |          |
| ๖๔๓      | นางบัวแก้ว คงกล้า      | ๙๘         | ๑๓      |          |
| ๖๔๔      | นางฟอง ชัยสิทธิ์       | ๑๒๓        | ๑๓      |          |

คนพิการ

| ลำดับที่ | ชื่อ - สกุล           | บ้านเลขที่ | หมู่ที่ | ลักษณะ<br>ความพิการ                  |
|----------|-----------------------|------------|---------|--------------------------------------|
| ๑        | นางสมบุญ หนอนน้ำ      | ๒          | ๑       | ๓. การเคลื่อนไหว                     |
| ๒        | นายเล็ก หนอนน้ำ       | ๒          | ๑       | ๒. หูตึง                             |
| ๓        | นางละม่อม ศิริวรรณ    | ๑๓         | ๑       | ๓.การเคลื่อนไหว                      |
| ๔        | นายแปลก พันทนาคง      | ๑๕         | ๑       | ๓.การเคลื่อนไหว                      |
| ๕        | น.ส.บุญเสริม ลั่นนุ้ย | ๑๗         | ๑       | ๒. หูตึง                             |
| ๖        | นางแปลก หนูเอียด      | ๒๖         | ๑       | ๓. ร่างกาย                           |
| ๗        | นายสมชาย สงคง         | ๓๕         | ๑       | ๒. หูหนวก เป็นใบ้                    |
| ๘        | นายสมพงษ์ ชูคำ        | ๓๕         | ๑       | ๓. มีอาการขาตั้งแต่ราวมถึงปลายเท้า   |
| ๙        | นางหนูขาว ชูคำ        | ๓๕/๑       | ๑       | ๓. สะโพกขาบิดเก                      |
| ๑๐       | นายบุญ หนูแก้ว        | ๓๖         | ๑       | ๒. หูหนวก                            |
| ๑๑       | นายบุญมา แซ่ลิ้ม      | ๓๗         | ๑       | ๓.การเคลื่อนไหว                      |
| ๑๒       | นายจำเนียร อรุณรัตน์  | ๔๓         | ๑       | ๓. การเคลื่อนไหว                     |
| ๑๓       | นางดวง พรหมคง         | ๔๖         | ๑       | ๒. พิจารทางการได้ยินหรือสื่อความหมาย |
| ๑๔       | นายวุฒิชัย หนูมาก     | ๔๘         | ๑       | ๔. โรคจิต                            |
| ๑๕       | นางแดง ทองโอน         | ๕๐         | ๑       | ๒. หูซ้ายตึง หูขวาหนวก               |
| ๑๖       | นางพิน บุญเรืองขาว    | ๕๗         | ๑       | ๒. หูหนวก                            |
| ๑๗       | นายไกรลาศ ชุ่นเซ่ง    | ๕๘         | ๑       | ๓. กล้ามเนื้อขาลีบ                   |
| ๑๘       | เด็กหญิงขอลีน่า สติน  | ๕๘         | ๑       | ๖. เรียนรู้ช้า                       |
| ๑๙       | นายศุภชัย พรหมคง      | ๖๘         | ๑       | ๓. ขาขวาเดินลำบาก                    |
| ๒๐       | นางอารมย์ ชูรัตน์     | ๕          | ๒       | ๓. พิจารทางการเคลื่อนไหว             |
| ๒๑       | นางจันทร์ ดีช่วย      | ๕/๑        | ๒       | ๒. หูตึง                             |
| ๒๒       | นายประสพ อภัยรัตน์    | ๖          | ๒       | ๒. หูหนวกตั้งแต่เกิด                 |
| ๒๓       | นายอนันต์ บุญเรืองขาว | ๘          | ๒       | ๓.การเคลื่อนไหว                      |
| ๒๔       | นางหนูฟอง บุญเรืองขาว | ๘          | ๒       | ๓.ความพิการทางการเคลื่อนไหว          |
| ๒๕       | นางแคล้ว เมืองชุม     | ๑๐         | ๒       | ๒. หูตึง                             |
| ๒๖       | นางยศ ขาวสังข์        | ๑๑         | ๒       | ๓. พิจารทางการเคลื่อนไหว ร่างกาย     |
| ๒๗       | นางเกล้า รอดขำ        | ๒๓         | ๒       | ๒. หูตึง                             |
| ๒๘       | นางพัฒนา หนูเอียด     | ๒๕         | ๒       | ๒. หูตึง                             |
| ๒๙       | นายสังวร หนูคง        | ๒๖         | ๒       | ๓. ขาข้างซ้ายอ่อนแรง                 |

| ลำดับที่ | ชื่อ - สกุล             | บ้านเลขที่ | หมู่ที่ | ลักษณะ<br>ความพิการ                      |
|----------|-------------------------|------------|---------|------------------------------------------|
| ๓๐       | นายสมพงศ์ เรืองเพชร     | ๓๙         | ๒       | ๓. ขาซ้ายลีบเท้าปุก                      |
| ๓๑       | นายศักดิ์ชัย คำผอม      | ๕๒         | ๒       | ๓. การเคลื่อนไหว                         |
| ๓๒       | นางจรงค์ คำผอม          | ๕๒         | ๒       | ๓. การเคลื่อนไหว                         |
| ๓๓       | นางสมบุรณ์ มีชู         | ๖๘         | ๒       | ๒. หูตึง                                 |
| ๓๔       | นายสมพงศ์ รักเกิด       | ๑๓/๑       | ๓       | ๒.หูหนวก                                 |
| ๓๕       | นายประสพ เรืองเพชร      | ๑๕         | ๓       | ๒. ทาง การได้ยินหรือสื่อความหมาย         |
| ๓๖       | นางเข้า ชุมไชโย         | ๑๗         | ๓       | ๓. แขนขาซ้ายอ่อนแรง                      |
| ๓๗       | นายวิโรจน์ จันทร์น้อย   | ๒๓         | ๓       | ๒. หูตึง                                 |
| ๓๘       | นายพัน ชุมนวล           | ๒๗         | ๓       | ๓. ขาข้างขวาลีบ                          |
| ๓๙       | นางลาก ชุมนวล           | ๒๗         | ๓       | ๓. แขนขาซีกขวาอ่อนแรงเดินไม่ได้          |
| ๔๐       | นายจำรัส คงศรีเจริญ     | ๓๓/๑       | ๓       | ๓. การเคลื่อนไหว                         |
| ๔๑       | นางสำเนียง ชุมนวล       | ๓๔         | ๓       | ๒. ความพิการทางการได้ยินหรือสื่อความหมาย |
| ๔๒       | นางกรี พงศ์ชนะ          | ๖๐         | ๓       | ๓.การเคลื่อนไหว                          |
| ๔๓       | นางสมบุรณ์ จันทร์ตัน    | ๗๒         | ๓       | ๓. การเคลื่อนไหว                         |
| ๔๔       | นางผิน พ่วงแสง          | ๗๘         | ๓       | ๓. การเคลื่อนไหว                         |
| ๔๕       | นายเศกสรร ช่วยแก้ว      | ๘๑         | ๓       | ๓.การเคลื่อนไหว                          |
| ๔๖       | นางจงจิต ศรีเงิน        | ๘๖         | ๓       | ๒. หูตึง                                 |
| ๔๗       | นางบุญอิม แก่นทอง       | ๙๘         | ๓       | ๒. หูตึง                                 |
| ๔๘       | นางอุบล ศรีเงิน         | ๑๐๐        | ๓       | ๒. พิจารทางการได้ยินหรือสื่อความหมาย     |
| ๔๙       | นายลิป ศรีเงิน          | ๑๐๐        | ๓       | ๒. หูตึง                                 |
| ๕๐       | นางพริ้ม หนูขาว         | ๑๐๓        | ๓       | ๑. ตาเลือนกลาง ๒.หูตึง                   |
| ๕๑       | นางจินดา ทองเรืองนิ่ม   | ๑๑๖/๑      | ๓       | ๓. การเคลื่อนไหว                         |
| ๕๒       | นายบุญเลิศ สุขชุม       | ๑๔๐        | ๓       | ๓.การเคลื่อนไหว                          |
| ๕๓       | นายพงศ์ศักดิ์ ด้วงสังข์ | ๑๕๐        | ๓       | ๓. เดินไม่สะดวก                          |
| ๕๔       | นายถนอม ชูบัวทอง        | ๑๕๕        | ๓       | ๕. ปัญญาอ่อน                             |
| ๕๕       | นายชอบ ไชยยัง           | ๑๘๖        | ๓       | ๒. ทาง การได้ยินหรือสื่อความหมาย         |
| ๕๖       | นายพ่วง ยอดแก้ว         | ๑๘๘        | ๓       | ๒. หูหนวก                                |
| ๕๗       | ด.ญ.ปริยาภรณ์ หนูบุญมาก | ๒๒๔        | ๓       | ๗. ทางสติปัญญา                           |
| ๕๘       | นายปลอด ฉางแก้ว         | ๗          | ๔       | ๓. การเคลื่อนไหว                         |
| ๕๙       | นางจัน ช่วยราย          | ๑๐         | ๔       | ๓. การเคลื่อนไหว                         |
| ๖๐       | นายผัด แก่นทอง          | ๑๔         | ๔       | ๒.หูหนวก                                 |

| ลำดับที่ | ชื่อ - สกุล              | บ้านเลขที่ | หมู่ที่ | ลักษณะ<br>ความพิการ                        |
|----------|--------------------------|------------|---------|--------------------------------------------|
| ๖๑       | นางยีนดี สงขาว           | ๑๖/๑       | ๔       | ๒.หูหนวก                                   |
| ๖๒       | นายสะอาด เกาไศยานนท์     | ๒๕         | ๔       | ๑. ตาบอด                                   |
| ๖๓       | นางเมียง เกาไศยานนท์     | ๒๕         | ๔       | ๑. ตาบอด                                   |
| ๖๔       | นางสาวชิต เกษรินทร์      | ๒๘         | ๔       | ๒. หูตึง เป็นใบ้                           |
| ๖๕       | นางรัชนี เกตขาว          | ๓๐         | ๔       | ๓. การเคลื่อนไหว                           |
| ๖๖       | นางสมพร จันทร์นวล        | ๔๐         | ๔       | ๓. เคลื่อนไหว                              |
| ๖๗       | นายเอียด สงขาว           | ๕๔/๑       | ๔       | ๓. การเคลื่อนไหว                           |
| ๖๘       | นายเขียน สงขาว           | ๕๖         | ๔       | ๒. ทาง การได้ยินหรือสื่อความหมาย           |
| ๖๙       | น.ส.เยาวลักษณ์ เดชพุ่ม   | ๕๙         | ๔       | ๓. เท้าซ้ายขาด ๓ นิ้ว                      |
| ๗๐       | นายเชย จันทร์ขุน         | ๖๐         | ๔       | ๒.หูตึง                                    |
| ๗๑       | นางสาคร คงไข่ศรี         | ๖๑         | ๔       | ๓.ทาง การเคลื่อนไหวหรือทางร่างกาย          |
| ๗๒       | นายจวน บุญสุวรรณ         | ๖๒         | ๔       | ๒. ทาง การได้ยินหรือสื่อความหมาย           |
| ๗๓       | นางจิบ เกตขาว            | ๖๘         | ๔       | ๓. การเคลื่อนไหว                           |
| ๗๔       | นางจิบ จันทร์ศรีใหม่     | ๗๙         | ๔       | ๓. การเคลื่อนไหว                           |
| ๗๕       | นางจิบ จันทร์ตัน         | ๘๓         | ๔       | ๓. การเคลื่อนไหว                           |
| ๗๖       | นางพยงค์ อ่อนนวล         | ๘๙         | ๔       | ๔. ทาง การเคลื่อนไหวหรือทางร่างกาย         |
| ๗๗       | นางสวัสดิ์ คงมี          | ๑๐๕        | ๔       | ๓. สิ้น                                    |
| ๗๘       | นายไข่ สงขาว             | ๑๓๘        | ๔       | ๓. การเคลื่อนไหว                           |
| ๗๙       | นางจันทร์ สงขาว          | ๑๓๘        | ๔       | ๒.ทาง การได้ยินหรือสื่อความหมาย            |
| ๘๐       | นางพอม ฉางแก้ว           | ๑๖๕        | ๔       | ๑. ตาข้างขวามองไม่เห็นตาข้างซ้ายเลื่อนกลาง |
| ๘๑       | นางแซ นุ้ยนุ่น           | ๕          | ๕       | ๒.ความพิการทางการได้ยินหรือสื่อความหมาย    |
| ๘๒       | นางพุด คงฉิ่ง            | ๑๒         | ๕       | ๓.ความพิการทางการเคลื่อนไหว                |
| ๘๓       | นางสรรเสริญ แสงดำ        | ๑๕         | ๕       | ๒. หูหนวก                                  |
| ๘๔       | นายบัญชา แก่นทอง         | ๑๗         | ๕       | ๔. ความทางจิตใจหรือพฤติกรรม                |
| ๘๕       | นายเพียร แก่นทอง         | ๑๗         | ๕       | ๒. หูตึง                                   |
| ๘๖       | นางสาววาศน์ ทองหนู       | ๒๐         | ๕       | ๓. ร่างกาย                                 |
| ๘๗       | นายเฉวียง ทองหนู         | ๒๔         | ๕       | ๒. หูตึง                                   |
| ๘๘       | นายวัน คงเมฆ             | ๒๕         | ๕       | ๒.ความพิการทางการได้ยินหรือสื่อความหมาย    |
| ๘๙       | นางลัดดา คงฉิ่ง          | ๒๖         | ๕       | ๓.การเคลื่อนไหว                            |
| ๙๐       | เด็กหญิงสุนิสา เส็งเอียด | ๓๒         | ๕       | ๓. แขนและขาอ่อนแรง                         |
| ๙๑       | เด็กชายสมพร เส็งเอียด    | ๓๒         | ๕       | ๕. ปัญญาอ่อน                               |

| ลำดับที่ | ชื่อ - สกุล              | บ้านเลขที่ | หมู่ที่ | ลักษณะ<br>ความพิการ                     |
|----------|--------------------------|------------|---------|-----------------------------------------|
| ๙๒       | นางวิไล ช่วยราย          | ๓๖         | ๕       | ๓. หัวสกะโพก ข้อหลุด                    |
| ๙๓       | น.ส.ละมุล แซ่เศร้        | ๓๗/๑       | ๕       | ๕. ปัญญาอ่อน                            |
| ๙๔       | น.ส.ประคอง แจ่มจุล       | ๓๘         | ๕       | ๒.หูตึง                                 |
| ๙๕       | นายชื่น คงนวน            | ๔๔         | ๕       | ๒. หูตึง                                |
| ๙๖       | นายสว่าง นุ้ยนุ่น        | ๔๕         | ๕       | ๔. ทางกรเคลื่อนไหหรือทางร่างกาย         |
| ๙๗       | นางสลบ แจ่มจุล           | ๔๙         | ๕       | ๓.ความพิการทางการเคลื่อนไห              |
| ๙๘       | นายเลิศ หนูมาก           | ๕๑         | ๕       | ๓. พิกการทางการเคลื่อนไหหรือทางร่างกาย  |
| ๙๙       | นางแก้ว รักใหม่          | ๕๗         | ๕       | ๒.หูหนวก                                |
| ๑๐๐      | นางสาวปาริชาติ มากคง     | ๖๑         | ๕       | ๗.ความพิการทางจิตใจหรือพฤติกรรม         |
| ๑๐๑      | นายมินทดา แก้วราม        | ๖๑/๑       | ๕       | ๖. พัฒนาการช้าตั้งแต่เกิด               |
| ๑๐๒      | นายพร้อม พูลเอียด        | ๖๙         | ๕       | ๒. หูตึง                                |
| ๑๐๓      | นางเสน ยอดกลั่น          | ๗๐         | ๕       | ๒.หูหนวก                                |
| ๑๐๔      | นายธรรม์ธร แก่นแก้ว      | ๗๖         | ๕       | ๕. สติปัญญาอ่อน                         |
| ๑๐๕      | นางละเมียด อาภาผ่อง      | ๗๖         | ๕       | ๒. หูตึง,หูหนวก                         |
| ๑๐๖      | นางสุภาพ ยุงทอง          | ๘๙         | ๕       | ๓.เคลื่อนไห                             |
| ๑๐๗      | นางสร้อย เส็งเอียด       | ๙๐         | ๕       | ๒. หูตึง                                |
| ๑๐๘      | นางชิน อินทรีย์อด        | ๙๓         | ๕       | ๓. ทางกรเคลื่อนไหหรือทางร่างกาย         |
| ๑๐๙      | นายเผือก ชูช่วย          | ๙๗         | ๕       | ๓. แขนขาข้างขวาอ่อนแรง พุดไม่ได้        |
| ๑๑๐      | นางชิน ชูช่วย            | ๙๗         | ๕       | ๒. หูตึง                                |
| ๑๑๑      | นายพริ้ม เพชรน้อย        | ๑๐๙        | ๕       | ๒.ความพิการทางการได้ยินหรือสื่อความหมาย |
| ๑๑๒      | เด็กชายณัฐวัตร มากคง     | ๑๑๐        | ๕       | ๖. ทางกรเรียนรู้                        |
| ๑๑๓      | เด็กชายอภิวิชย์ มากคง    | ๑๑๐        | ๕       | ๖. ทางกรเรียนรู้                        |
| ๑๑๔      | นายนคร ช่วยราม           | ๑๑๕        | ๕       | ๒. หูตึง                                |
| ๑๑๕      | นางสัน ยังช่วย           | ๑๑๖        | ๕       | ๓. แขนขาซีกซ้ายอ่อนแรง                  |
| ๑๑๖      | นางสาวบุญทิพย์ ยังช่วย   | ๑๑๖        | ๕       | ๓. ผิวหน้าผิดปกติ                       |
| ๑๑๗      | นางสุกันยา แยมทิม        | ๑๒๒        | ๕       | ๓.ร่างกาย (หลังโก่ง)                    |
| ๑๑๘      | นางสมศรี เรืองวูธ        | ๑๒๕        | ๕       | ๓.การเคลื่อนไห                          |
| ๑๑๙      | นายพล จันท์มี            | ๑๒๗        | ๕       | ๒. ทางกรได้ยินหรือสื่อความหมาย          |
| ๑๒๐      | เด็กชายรัชพล อินยอด      | ๑๒๙        | ๕       | ๖. ทางกรเรียนรู้                        |
| ๑๒๑      | นายสวัสดิ์ ด้วงหวัง      | ๑๓๑        | ๕       | ๒. หูตึง                                |
| ๑๒๒      | นางสาวสมลชาติ คุ่ยเปี้ยว | ๑๔๑        | ๕       | ๕. ปัญญาอ่อน                            |

| ลำดับที่ | ชื่อ - สกุล                      | บ้านเลขที่ | หมู่ที่ | ลักษณะ<br>ความพิการ                        |
|----------|----------------------------------|------------|---------|--------------------------------------------|
| ๑๒๓      | เด็กหญิงฉันทชนก แสงดำ            | ๑๔๙        | ๕       | ๖. ทางกรเรียนรู                            |
| ๑๒๔      | นายทวีชัย ดวงวรรณนา              | ๑๖๐        | ๕       | ๒. หูตึง                                   |
| ๑๒๕      | นายสมบุรณ์ ยอดกลิ่น              | ๒๐๙        | ๕       | ๔. ทางจิตใจ หรือพฤติกรรม                   |
| ๑๒๖      | นายรณฤทธิ์ สุวรรณรัตน์           | ๒๑๕        | ๕       | ๓. พิการทางการเคลื่อนไหว                   |
| ๑๒๗      | เด็กหญิงจุฑาลักษณ์<br>ฤทธาภิรมย์ | ๒๒๑        | ๕       | ๕,๖. พิการทางสติปัญญา พิการทางการเรียนรู   |
| ๑๒๘      | นายเคียง เพชรทองเกลี้ยง          | ๕          | ๖       | ๓. การเคลื่อนไหว                           |
| ๑๒๙      | นางสีนอง เพชรทองเกลี้ยง          | ๕          | ๖       | ๓. ความพิการทางการเคลื่อนไหวหรือทางร่างกาย |
| ๑๓๐      | นางเกิต คงนวล                    | ๑๑         | ๖       | ๒. หูตึง                                   |
| ๑๓๑      | นายประจวบ ฤทธาภิรมย์             | ๑๓         | ๖       | ๒. หูตึง                                   |
| ๑๓๒      | นางจบ พงศาปาน                    | ๑๙         | ๖       | ๒. หูตึง                                   |
| ๑๓๓      | นางพอม ทองแดง                    | ๒๕         | ๖       | ๓. ความพิการทางการเคลื่อนไหวหรือทางร่างกาย |
| ๑๓๔      | นายมานิตย์ คำชู                  | ๓๔         | ๖       | ๒. หูตึง                                   |
| ๑๓๕      | นางสาวสงวน พรหมแก้ว              | ๓๖         | ๖       | ๓. แขนซ้ายลีบ เดินกะเผลก                   |
| ๑๓๖      | นางถวิล ตราหนู                   | ๓๘         | ๖       | ๓. ขาข้างขวาใส่เหล็กเดินไม่สะดวก           |
| ๑๓๗      | นางพ้อง ตราหนู                   | ๓๘/๑       | ๖       | ๓. มือซ้ายมีนิ้วไม่ครบ                     |
| ๑๓๘      | นายหนู เพชรมั่ง                  | ๔๒         | ๖       | ๓. แขนขาอ่อนแรง                            |
| ๑๓๙      | นางพิน หนูมาก                    | ๔๖         | ๖       | ๓. การเคลื่อนไหว                           |
| ๑๔๐      | นายสมมารด คงหนู                  | ๔๗         | ๖       | ๓. การเคลื่อนไหว                           |
| ๑๔๑      | นายถนอม ทองเรืองนิม              | ๔๙         | ๖       | ๒. หูตึง                                   |
| ๑๔๒      | นางสาวจุฑารัตน์ ช่วยราย          | ๕๙         | ๖       | ๓. ร่างกาย                                 |
| ๑๔๓      | นายบุญจิม ชูศรี                  | ๖๖/๑       | ๖       | ๓. ร่างกาย                                 |
| ๑๔๔      | นางพันธ์ ชูศรี                   | ๖๖/๑       | ๖       | ๓. ความทางจิตใจหรือพฤติกรรม                |
| ๑๔๕      | นายทัง คงชู                      | ๖๙/๑       | ๖       | ๓. การเคลื่อนไหว                           |
| ๑๔๖      | นางพิน คงชู                      | ๖๙/๑       | ๖       | ๒. ความพิการทางการได้ยินหรือสื่อความหมาย   |
| ๑๔๗      | นางสาววรรณิ นิมิตรักษ์           | ๗๕         | ๖       | ๒. ความพิการทางการได้ยินหรือสื่อความหมาย   |
| ๑๔๘      | นางละเอียด คงศรี                 | ๘๗         | ๖       | ๓. ร่างกาย                                 |
| ๑๔๙      | นายสมมาตร จันทร์หุ               | ๙๑         | ๖       | ๓. แขนขาซีกซ้ายขยับได้เล็กน้อย             |
| ๑๕๐      | นางสัจจา เทพนรินทร์              | ๑๑๘        | ๖       | ๓. ขาซ้ายสั้นกว่าขาขวา                     |
| ๑๕๑      | เด็กชายนฤพล คำลม                 | ๑๓๐        | ๖       | ๖. ทางกรเรียนรู                            |
| ๑๕๒      | นายวีระ ทองแดง                   | ๑๓๑        | ๖       | ๓. ขาซ้ายส่วนปลายลีบ                       |

| ลำดับที่ | ชื่อ - สกุล                  | บ้านเลขที่ | หมู่ที่ | ลักษณะ<br>ความพิการ                       |
|----------|------------------------------|------------|---------|-------------------------------------------|
| ๑๕๓      | นางป้อม อินทเสโน             | ๑๕๘        | ๖       | ๓. การเคลื่อนไหว                          |
| ๑๕๔      | นายจรัส เกศรินทร์            | ๑๖๕        | ๖       | ๒. หูตึง                                  |
| ๑๕๕      | ด.ช.ศุภวิชย์ พงศาปาน         | ๑๙๗        | ๖       | ๗. ทางออสติค                              |
| ๑๕๖      | นางนิตยา ชุมแสง              | ๒๐๐        | ๖       | ๓.ทางการเคลื่อนไหวหรือทางร่างกาย          |
| ๑๕๗      | นางสาวฉัฐ ขำนุ้ย             | ๗          | ๗       | ๕. ปัญญาอ่อน                              |
| ๑๕๘      | นางบุญรัตน์ เรืองแก้ว        | ๑๐         | ๗       | ๓.ความพิการทางการเคลื่อนไหวหรือทางร่างกาย |
| ๑๕๙      | นายทอง ศรีทองแก้ว            | ๒๓         | ๗       | ๒. พูดไม้ขัด แขนขาซ้ายอ่อนแรง             |
| ๑๖๐      | นางสาวอรุณ อุ่นหนู           | ๒๔/๑       | ๗       | ๓. มือ ๒ข้างถูกไฟไหม้                     |
| ๑๖๑      | นายผัด อุ่นนวล               | ๓๕         | ๗       | ๔. โรควิต                                 |
| ๑๖๒      | นายชม รามปลอด                | ๙๗         | ๗       | ๒. หูตึง                                  |
| ๑๖๓      | นางเฉลา รามปลอด              | ๙๗         | ๗       | ๒. หูตึง                                  |
| ๑๖๔      | นายสมศักดิ์ หนูมาก           | ๑๑๙        | ๗       | ๓.การเคลื่อนไหว                           |
| ๑๖๕      | นายเจือ เกื้อประพันธ์        | ๑๒๑        | ๗       | ๓.การเคลื่อนไหว                           |
| ๑๖๖      | นายสวัสดิ์ มั่นแก้ว          | ๑๒๗        | ๗       | ๓.การเคลื่อนไหว                           |
| ๑๖๗      | นางสาวกัลยา กรรณมาศ          | ๑๒๗        | ๗       | ๕.พิการทางสติปัญญา                        |
| ๑๖๘      | นายสมชาย ช่วยเพชร            | ๑๒๘        | ๗       | ๓. ขาซ้ายพิการผิดรูป                      |
| ๑๖๙      | นางผัด หมุนตุก               | ๔          | ๘       | ๒. หูตึง รุนแรง                           |
| ๑๗๐      | นายเจริญ ศรีเมือง            | ๑๐         | ๘       | ๒. ทางการได้ยินหรือสื่อความหมาย           |
| ๑๗๑      | นายสวิต แดงเวชงาม            | ๑๔         | ๘       | ๕. สติปัญญาบกพร่อง                        |
| ๑๗๒      | นางตาดำ เงินศรี              | ๑๕         | ๘       | ๓. ขาอ่อนแรง                              |
| ๑๗๓      | นางร่วม ทองศรี               | ๒๑         | ๘       | ๓.ทางการเคลื่อนไหวหรือทางร่างกาย          |
| ๑๗๔      | นางจับ ฤทธิรงค์              | ๒๒         | ๘       | ๓.การเคลื่อนไหว                           |
| ๑๗๕      | นางสาวยุภาวดี<br>จันทร์ทิพย์ | ๒๖         | ๘       | ๓. แขนขาซีกซ้ายอ่อนแรง                    |
| ๑๗๖      | นางนวน พูนภักดี              | ๓๕/๑       | ๘       | ๒. พิการทางการได้ยินหรือสื่อความหมาย      |
| ๑๗๗      | นางหนูพา สมหวัง              | ๔๑         | ๘       | ๒. หูตึง                                  |
| ๑๗๘      | นายจิต พูนชู                 | ๔๓         | ๘       | ๓. การเคลื่อนไหว                          |
| ๑๗๙      | นายชม ศรีทอง                 | ๗/๑        | ๙       | ๓. การเคลื่อนไหว                          |
| ๑๘๐      | นายนิคม ศรีทอง               | ๗/๑        | ๙       | ๔.จิตใจหรือพฤติกรรม                       |
| ๑๘๑      | นายคล่อง ห้วนแจ่ม            | ๑๐         | ๙       | ๒. พิการทางการได้ยินหรือสื่อความหมาย      |
| ๑๘๒      | นางจิตรา ราชนตรี             | ๑๕         | ๙       | ๒. พิการทางการได้ยินหรือสื่อความหมาย      |

| ลำดับที่ | ชื่อ - สกุล             | บ้านเลขที่ | หมู่ที่ | ลักษณะ<br>ความพิการ                        |
|----------|-------------------------|------------|---------|--------------------------------------------|
| ๑๘๓      | นางเพ็ญร ข้าตรี         | ๑๘         | ๙       | ๒.ความพิการทางการได้ยินหรือสื่อความหมาย    |
| ๑๘๔      | นายปลื้ม ข้าตรี         | ๑๘         | ๙       | ๒.ความพิการทางการได้ยินหรือสื่อความหมาย    |
| ๑๘๕      | นายว่อน หนูมาก          | ๒๑         | ๙       | ๒. พิการทางการได้ยินหรือสื่อความหมาย       |
| ๑๘๖      | นางพ้อง ชูพุ่ม          | ๒๓         | ๙       | ๓. พิการทางการเคลื่อนไหว                   |
| ๑๘๗      | นายอดิศร ทองเรืองนิ่ม   | ๓๘/๑       | ๙       | ๒. พิการทางการได้ยินหรือสื่อความหมาย       |
| ๑๘๘      | น.ส.อารี ชูค่างบิน      | ๓๙         | ๙       | ๕. ปัญญาอ่อนตั้งแต่เกิด                    |
| ๑๘๙      | นางสาวดวง พุดขาว        | ๔๓         | ๙       | ๒. พิการทางการได้ยินหรือสื่อความหมาย       |
| ๑๙๐      | นายคล้อย หมวดพุด        | ๕๒         | ๙       | ๒. พิการทางการได้ยินหรือสื่อความหมาย       |
| ๑๙๑      | นางสาวบุญยืน ด้วงหวัง   | ๕๔         | ๙       | ๒. พิการทางการได้ยินหรือสื่อความหมาย       |
| ๑๙๒      | นายสุข พงศาปาน          | ๖๓         | ๙       | ๔. ทางการเคลื่อนไหวหรือทางร่างกาย          |
| ๑๙๓      | นายชม ช่วยอินทร์        | ๘๑         | ๙       | ๔. พิการทางจิตใจ                           |
| ๑๙๔      | นายภัทร์ ชัยเกล้า       | ๘๕         | ๙       | ๔. จิตใจหรือพฤติกรรม                       |
| ๑๙๕      | นางลำไพ ช่วยราย         | ๙๖         | ๙       | ๒.ความพิการทางการได้ยินหรือสื่อความหมาย    |
| ๑๙๖      | นายจบ แยมช่วย           | ๑๒๑        | ๙       | ๒. หูตึง                                   |
| ๑๙๗      | นายเห็ง คงดำ            | ๑๔๗        | ๙       | ๓.ความพิการทางการเคลื่อนไหวหรือทางร่างกาย  |
| ๑๙๘      | นางคำนึ่ง คงไชศรี       | ๒๒/๒       | ๑๐      | ๓.การเคลื่อนไหว                            |
| ๑๙๙      | นายเชย พรหมศรี          | ๓๐         | ๑๐      | ๓. การเคลื่อนไหว                           |
| ๒๐๐      | นางจับ พรหมศรี          | ๓๐         | ๑๐      | ๓. การเคลื่อนไหว                           |
| ๒๐๑      | นายแสง ไหมชุม           | ๓๔         | ๑๐      | ๑. ตาขาวบอด                                |
| ๒๐๒      | นายสรศักดิ์ สุขสวัสดิ์  | ๓๕         | ๑๐      | ๓.การเคลื่อนไหว                            |
| ๒๐๓      | นางลบ หนูช่วย           | ๓๗         | ๑๐      | ๒. หูหนวก                                  |
| ๒๐๔      | นางสาวเจม ทองอินไช      | ๕๘         | ๑๐      | ๒. หูหนวก                                  |
| ๒๐๕      | นางอนงค์ คงไชศรี        | ๕๙         | ๑๐      | ๔.จิตใจหรือพฤติกรรม                        |
| ๒๐๖      | นางชั้น คงแก้ว          | ๖๖         | ๑๐      | ๕. ปัญญาอ่อน                               |
| ๒๐๗      | นางมี แสงปาน            | ๗๑         | ๑๐      | ๒. หูหนวก                                  |
| ๒๐๘      | นายสุธีระ อ่อนแก้ว      | ๗๙         | ๑๐      | ๕,๖ สติปัญญา การเรียนรู้                   |
| ๒๐๙      | นางพริ้ม ทองอินไช       | ๙๐         | ๑๐      | ๓. ร่างกาย                                 |
| ๒๑๐      | นางสาวจินดารัตน์ อุ่นคง | ๑๐๘        | ๑๐      | ๓. ความพิการทางการเคลื่อนไหวหรือทางร่างกาย |
| ๒๑๑      | นางเจือ สีราม           | ๑๑๔        | ๑๐      | ๓. ข้อสะโพกหลุด                            |
| ๒๑๒      | นายนิลรัตน์ พรหมเล็ก    | ๑๑๙        | ๑๐      | ๓.ความพิการทางการเคลื่อนไหว                |
| ๒๑๓      | นายจักรพันธ์ อ่อนแก้ว   | ๑๓๑        | ๑๐      | ๕. สมองพิการ เดินไม่ค่อยได้                |

| ลำดับที่ | ชื่อ - สกุล                      | บ้านเลขที่ | หมู่ที่ | ลักษณะ<br>ความพิการ                        |
|----------|----------------------------------|------------|---------|--------------------------------------------|
| ๒๑๔      | นางสุวรรณลี ชัยเพชร              | ๑๔๕        | ๑๐      | ๓. การเคลื่อนไหว                           |
| ๒๑๕      | นางเนี่ยว สังข์แก้ว              | ๑๕๑        | ๑๐      | ๓. ความพิการทางการเคลื่อนไหวหรือทางร่างกาย |
| ๒๑๖      | เด็กชายวุฒิชัย หังหนู            | ๑๕๓        | ๑๐      | ๖. ทางการเรียนรู้                          |
| ๒๑๗      | นายฤทธิรงค์ ดีช่วย               | ๑          | ๑๑      | ๓. แขนขวขาดได้ศอก                          |
| ๒๑๘      | นายประเสริฐ ช่วยราย              | ๓          | ๑๑      | ๓. การเคลื่อนไหว                           |
| ๒๑๙      | นายเกื้อม นาคเกลี้ยง             | ๑๒         | ๑๑      | ๓.การเคลื่อนไหว                            |
| ๒๒๐      | นางสาคร หนูคง                    | ๑๓         | ๑๑      | ๒. ทางการได้ยินหรือสื่อความหมาย            |
| ๒๒๑      | นายจวน ทิพย์เพ็ง                 | ๑๘         | ๑๑      | ๒,๓. การเคลื่อนไหว หูตึง                   |
| ๒๒๒      | นางแคล้ว ทองสงค์                 | ๒๓         | ๑๑      | ๒. หูตึง                                   |
| ๒๒๓      | นายวิจิต ศรีราม                  | ๒๕         | ๑๑      | ๓. การเคลื่อนไหว                           |
| ๒๒๔      | นางละไม ชูโชติ                   | ๒๙         | ๑๑      | ๓.ทางการเคลื่อนไหวหรือทางร่างกาย           |
| ๒๒๕      | นางไกร สังข์หนู                  | ๓๖         | ๑๑      | ๓. พิการทางการเคลื่อนไหว                   |
| ๒๒๖      | นายฉ้วน อินยอด                   | ๔๖         | ๑๑      | ๒.หูตึง                                    |
| ๒๒๗      | นายสมปอง อินยอด                  | ๕๖         | ๑๑      | ๓.การเคลื่อนไหว                            |
| ๒๒๘      | นางสาวกอบกุล คงสิทธิ์            | ๕๗         | ๑๑      | ทางสติปัญญา                                |
| ๒๒๙      | นายจำนงค์ เรืองเพชร              | ๗๐         | ๑๑      | ๓.การเคลื่อนไหว                            |
| ๒๓๐      | นางชิน เรืองเพชร                 | ๗๐         | ๑๑      | ๒. หูตึง                                   |
| ๒๓๑      | นางทรัพย์ เรืองเพชร              | ๗๑         | ๑๑      | ๓. ขาซ้ายเดินไม่สะดวก                      |
| ๒๓๒      | นายจรรย์ กลับดี                  | ๘๐         | ๑๑      | ๓. พิการทางการเคลื่อนไหวหรือทางร่างกาย     |
| ๒๓๓      | นางชุม สุดจันทร์                 | ๑๐๙        | ๑๑      | ๓. แขนขาอ่อนแรง                            |
| ๒๓๔      | นายเกียรติศักดิ์ ปานกั๋ง         | ๑๒๑        | ๑๑      | ๓.การเคลื่อนไหว                            |
| ๒๓๕      | นายสนอง มากแสง                   | ๑๒๒        | ๑๑      | ๒. หูข้างขวาตึง ข้างซ้ายหนวก               |
| ๒๓๖      | นางสาวเฉลิมพร เรืองเพชร          | ๑๒๓        | ๑๑      | ๒. เป็นใบ้                                 |
| ๒๓๗      | นายภูริทัต นามแปะสัน             | ๑๒๓        | ๑๑      | ๒. เป็นใบ้                                 |
| ๒๓๘      | นางยวน สังข์จันทร์               | ๑๒๔        | ๑๑      | ๒. หูตึง                                   |
| ๒๓๙      | นายประจวบ มีชู                   | ๑๓๖        | ๑๑      | ๒. หูตึง                                   |
| ๒๔๐      | นายควน มากแสง                    | ๑๓๗        | ๑๑      | ๒. หูตึง                                   |
| ๒๔๑      | นางหนูทับ แก่นทอง                | ๑๓๙        | ๑๑      | ๒. หูหนวก                                  |
| ๒๔๒      | นางพวัน ศรีราม                   | ๑๔๐        | ๑๑      | ๒. หูตึง                                   |
| ๒๔๓      | นายโชตประเสริฐ กิจขจร<br>ธนวัฒน์ | ๑๔๐        | ๑๑      | ๓. พิการทางการเคลื่อนไหวหรือทางร่างกาย     |

| ลำดับที่ | ชื่อ - สกุล              | บ้านเลขที่ | หมู่ที่ | ลักษณะ<br>ความพิการ                        |
|----------|--------------------------|------------|---------|--------------------------------------------|
| ๒๔๔      | นางสาวเยาวลักษณ์ ทองสง   | ๑๔๔        | ๑๑      | ๒. เป็นใบ้ หูหนวก                          |
| ๒๔๕      | นายณรงค์เดช อินธะมี      | ๑๔๔        | ๑๑      | ๒. ใบ้ หูหนวก                              |
| ๒๔๖      | นายบรรจบ สุขอยู่         | ๑๔๖        | ๑๑      | ๓. ข้อสะโพกหลุดขาขวาไม่เท่ากัน             |
| ๒๔๗      | นายวินัย ไหมทิม          | ๑๕๐        | ๑๑      | ๓. การเคลื่อนไหว                           |
| ๒๔๘      | นางบุญเสริม ชุมทอง       | ๑๕๔        | ๑๑      | ๓. การเคลื่อนไหว ร่างกาย                   |
| ๒๔๙      | นายสรารุช ชุมทอง         | ๑๕๔        | ๑๑      | ๓. การเคลื่อนไหว                           |
| ๒๕๐      | นายเวียง พุฒขาว          | ๑๕๔/๑      | ๑๑      | ๓. อัมพฤกษ์ซีกขวา                          |
| ๒๕๑      | นางสุพรรณษา ขาวสังข์     | ๒๐๑        | ๑๑      | ๔. จิตใจหรือพฤติกรรม                       |
| ๒๕๒      | นายเสกสรร อนันตเสมา      | ๑๑/๒       | ๑๒      | ๓. การเคลื่อนไหว ร่างกาย                   |
| ๒๕๓      | นายสมภพ โอด้วง           | ๑๒         | ๑๒      | ๕. เรียนรู้ช้า                             |
| ๒๕๔      | นางพริ้ม พงศาปาน         | ๑๘         | ๑๒      | ๒. หูตึง                                   |
| ๒๕๕      | นางสาวศิริรัตน์ หนูรักษ์ | ๒๔         | ๑๒      | ๓. ขา ๒ ข้าง ยาวไม่เท่ากัน เดินผิดปกติ     |
| ๒๕๖      | นายกฤษฎา สังข์แก้ว       | ๒๘         | ๑๒      | ๖. เรียนรู้ช้า                             |
| ๒๕๗      | นายสงกรานต์ หนูรักษ์     | ๓๐         | ๑๒      | ๓. แขนขาซีกซ้ายอ่อนแรง                     |
| ๒๕๘      | นายแดง หนูมาก            | ๓๘         | ๑๒      | ๓. การเคลื่อนไหว                           |
| ๒๕๙      | นายแคล้ว พงศาปาน         | ๔๒         | ๑๒      | ๔. ทางเดินหรือท่าทางร่างกาย                |
| ๒๖๐      | นายเอียด สุขเทพ          | ๔๘         | ๑๒      | ๓. การเคลื่อนไหว                           |
| ๒๖๑      | เด็กชายภานุพงศ์ เสนาด    | ๕๒         | ๑๒      | ๕,๖ สติปัญญา การเรียนรู้                   |
| ๒๖๒      | นายไพรัตน์ นิมิลี        | ๕๕         | ๑๒      | ๓. การเคลื่อนไหว                           |
| ๒๖๓      | นางสาวเพ็ญศรี สงเปี้ย    | ๗๕/๒       | ๑๒      | ๔. ความพิการทางจิตใจหรือพฤติกรรม           |
| ๒๖๔      | นางคำ สุดม้วย            | ๘๐         | ๑๒      | ๓. การเคลื่อนไหว                           |
| ๒๖๕      | นายเคลื่อน คงสองเมือง    | ๑๐๒        | ๑๒      | ๒. หูตึง                                   |
| ๒๖๖      | นายหมูน แก้วแสน          | ๑๐๕        | ๑๒      | ๓. ขาด้านซ้ายอ่อนแรง                       |
| ๒๖๗      | นางอบ พรหมศรี            | ๑๐๗        | ๑๒      | ๒. หูตึง                                   |
| ๒๖๘      | นางถนอม ทองจับหลัก       | ๑๒๘        | ๑๒      | ๓. พิการทางการเคลื่อนไหว หรือท่าทางร่างกาย |
| ๒๖๙      | นายเดช หนูมาก            | ๑๔๐        | ๑๒      | ๒. หูหนวก                                  |
| ๒๗๐      | นางแคล้ว หนูมาก          | ๑๔๐        | ๑๒      | ๒. หูตึง                                   |
| ๒๗๑      | นายวัชชัย สังข์แก้ว      | ๑๕๓        | ๑๒      | ๓. การเคลื่อนไหว                           |
| ๒๗๒      | นายเชียว สังข์แก้ว       | ๑๕๙        | ๑๒      | ๒. หูตึง                                   |
| ๒๗๓      | นายอัชฌา มากชิต          | ๑๖๐        | ๑๒      | ๒. พิการทางการได้ยินหรือสื่อความหมาย       |
| ๒๗๔      | นายวิเชียร ชูเกื้อ       | ๑๖๒        | ๑๒      | ๓. การเคลื่อนไหว                           |
| ๒๗๕      | นายเปรม รักษ์พุทธิ       | ๑๙๑        | ๑๒      | ๒. หูตึง                                   |

| ลำดับที่ | ชื่อ - สกุล          | บ้านเลขที่ | หมู่ที่ | ลักษณะ<br>ความพิการ              |
|----------|----------------------|------------|---------|----------------------------------|
| ๒๗๖      | พระอำนวย บุญเรืองขาว | ๒๐๑        | ๑๒      | ๓. การเคลื่อนไหว                 |
| ๒๗๗      | นายเจริญ แสงขาว      | ๓๔         | ๑๓      | ๓. การเคลื่อนไหว                 |
| ๒๗๘      | นางสมบูรณ์ มีชู      | ๔๔         | ๑๓      | ๒. ทาง การได้ยินหรือสื่อความหมาย |
| ๒๗๙      | นายปลอด นวลจันทร์    | ๔๕         | ๑๓      | ๒. ทาง การได้ยินหรือสื่อความหมาย |
| ๒๘๐      | นางพิน นวลจันทร์     | ๔๕         | ๑๓      | ๒. ทาง การได้ยินหรือสื่อความหมาย |
| ๒๘๑      | นายบุญ พัฒยัง        | ๕๖         | ๑๓      | ๒. หูตึง                         |
| ๒๘๒      | นางเจิม ขุนแก้ว      | ๖๒         | ๑๓      | ๓. การเคลื่อนไหว                 |
| ๒๘๓      | นายเฉลิม ช่วยเพชร    | ๘๘         | ๑๓      | ๒. หูหนวก                        |
| ๒๘๔      | นายคล้าย ไช้คง       | ๙๓         | ๑๓      | ๒. หูตึง                         |
| ๒๘๕      | นางบัวแก้ว คงกล้า    | ๙๘         | ๑๓      | ๑. ทาง การมองเห็น                |
| ๒๘๖      | นายวิช ชูช่วย        | ๑๐๑        | ๑๓      | ๒. หูตึง                         |
| ๒๘๗      | นายสมนึก ทินโรจน์    | ๑๐๘        | ๑๓      | ๒. หูตึงมาก                      |
| ๒๘๘      | นายไพศาล สุขสุด      | ๑๑๔        | ๑๓      | ๕. ปัญญาอ่อน ระดับ ๓             |

สตรีมีครรภ์

| ลำดับที่ | ชื่อ - สกุล              | บ้านเลขที่ | หมายเลข<br>โทรศัพท์ | หมายเหตุ |
|----------|--------------------------|------------|---------------------|----------|
| ๑        | นางสาวเปรมกมล หมิ่นรักษ์ | ๑๙๒ ม.๕    |                     |          |
| ๒        | นางสาวเอื้องฟ้า แสงศรี   | ๑๐๒ ม.๓    |                     |          |
| ๓        | นางสายรุ้ง ศิริสวัสดิ์   | ๒๕ ม.๗     |                     |          |
| ๔        | นางสาวสิรินาฏ แก่นทอง    | ๑๑๔ ม.๕    |                     |          |
| ๕        | นางสาวเจนจิรา สุรินทร์   | ๑๒๔ ม.๙    |                     |          |
| ๖        | นางสาวอรดี พรหมศรี       | ๓๑ ม.๑๐    |                     |          |
| ๗        | นางจาริยา คงช่วย         | ๑๐๒ ม.๓    |                     |          |
| ๘        | นางสาววิไลวรรณ เกตุขาว   | ๖๘ ม.๔     |                     |          |
| ๙        | นางสาวพนิดา ปุรินทรภิบาล | ๙๕ ม.๕     |                     |          |

ผู้ป่วยติดเตียง

| ลำดับ | ชื่อ - นามสกุล        | อายุ | ADL | กลุ่ม | ที่อยู่    |         | หมายเหตุ |
|-------|-----------------------|------|-----|-------|------------|---------|----------|
|       |                       |      |     |       | บ้านเลขที่ | หมู่ที่ |          |
| ๑     | นายธานินทร์ ด้วงสังข์ | ๔๘   | ๐   | ๔     | ๑๑๖        | ๓       |          |
| ๒     | นางแดง มากแสง         | ๙๐   | ๐   | ๔     | ๘๘         | ๕       |          |
| ๓     | นางชู แก้วนุ้ย        | ๙๗   | ๑๐  | ๑     | ๑          | ๑๐      |          |
| ๔     | นางแดง อ่อนแก้ว       | ๘๕   | ๑๑  | ๑     | ๓          | ๑๐      |          |
| ๕     | นายจิต พูนชู          | ๘๒   | ๐   | ๔     | ๔๓         | ๘       |          |
| ๖     | นายบุญเลิศ สุขชุม     | ๖๔   | ๐   | ๔     | ๑๔๐        | ๓       |          |
| ๗     | นายจอน พุฒขาว         | ๙๖   | ๖   | ๒     | ๑๖         | ๘       |          |
| ๘     | นายสวัสดิ์ มั่นแก้ว   | ๖๔   | ๑   | ๔     | ๑๒๗        | ๗       |          |
| ๙     | นางพิน หนูมาก         | ๘๘   | ๒   | ๔     | ๔๖         | ๖       |          |
| ๑๐    | นางอบ พรหมศรี         | ๗๙   | ๗   | ๒     | ๑๐๗        | ๑๒      |          |
| ๑๑    | นางพร้อม เลื่อนจ่าย   | ๙๗   | ๑๑  | ๑     | ๕๑         | ๙       |          |
| ๑๒    | นายแผ้ว ไหมด้วง       | ๘๕   | ๘   | ๒     | ๓๖         | ๒       |          |
| ๑๓    | นางตาต้า เงินศรี      | ๗๕   | ๗   | ๒     | ๑๕         | ๘       |          |
| ๑๔    | นายบุญมา แซ่ลิ้ม      | ๗๒   | ๑๑  | ๑     | ๓๗         | ๑       |          |
| ๑๕    | นางแคล้ว เกตุขาว      | ๙๙   | ๘   | ๒     | ๑          | ๒       |          |
| ๑๖    | นายแดง หนูมาก         | ๘๘   | ๙   | ๑     | ๓๘         | ๑๒      |          |
| ๑๗    | นายจวน ทิพย์เพ็ง      | ๗๙   | ๑๑  | ๑     | ๔๕         | ๑๑      |          |
| ๑๘    | นางไกร สังข์หนู       | ๘๖   | ๑๑  | ๑     | ๓๖         | ๑๑      |          |
| ๑๙    | นายไต้ ทองสงค์        | ๙๑   | ๐   | ๔     | ๒๓         | ๑๑      |          |
| ๒๐    | นายเกื้อม นาคเกลี้ยง  | ๙๐   | ๖   | ๒     | ๑๒         | ๑๑      |          |
| ๒๑    | นางอนงค์ คงไขศรี      | ๘๓   | ๓   | ๓     | ๕๙         | ๑๐      |          |
| ๒๒    | นายชม ช่วยอินทร์      | ๗๑   | ๓   | ๓     | ๘๑         | ๙       |          |
| ๒๓    | นายเคลื่อน ศรีไทยแก้ว | ๙๓   | ๘   | ๒     | ๑๕         | ๖       |          |
| ๒๔    | นายปลอด ฉางแก้ว       | ๘๑   | ๔   | ๓     | ๗          | ๔       |          |
| ๒๕    | นายเล็ก หนอนน้ำ       | ๘๕   | ๐   | ๔     | ๒          | ๑       |          |
| ๒๖    | นายช่วง พุฒขาว        | ๙๔   | ๑๐  | ๒     | ๔๐         | ๙       |          |
| ๒๗    | ด.ญ.สุนิสา เสงี่ยมืด  | ๒๗   | ๗   | ๑     | ๓๒         | ๕       |          |
| ๒๘    | นางคล่อง ด้วงมี       | ๘๒   | ๔   | ๓     | ๔๗         | ๑๑      |          |
| ๒๙    | น.ส.จ้อย ด้วงหวัง     | ๗๐   | ๐   | ๓     | ๓๖         | ๙       |          |
| ๓๐    | นายเลื่อน รักแก้ว     | ๘๙   | ๕   | ๒     | ๑๑         | ๗       |          |

| ลำดับ | ชื่อ - นามสกุล        | อายุ | ADL | กลุ่ม | ที่อยู่    |         | หมายเหตุ |
|-------|-----------------------|------|-----|-------|------------|---------|----------|
|       |                       |      |     |       | บ้านเลขที่ | หมู่ที่ |          |
| ๓๑    | ด.ช.ธรรพ์ณธร แก่นแก้ว | ๒๐   | ๗   | ๑     | ๗๖         | ๕       |          |
| ๓๒    | นางเฟื่อง ช่วยราม     | ๙๕   | ๑๐  | ๑     | ๑๑๕        | ๕       |          |
| ๓๓    | นางห้อง แก่นทอง       | ๘๗   | ๐   | ๔     | ๑๔         | ๔       |          |
| ๓๔    | นายพร้อม คงบุญทอง     | ๗๔   | ๓   | ๓     | ๓๖         | ๔       |          |
| ๓๕    | นางรมย์ พรหมชู        | ๘๑   | ๓   | ๔     | ๑๐๓        | ๑๓      |          |
| ๓๖    | นางคำ สุดมัย          | ๘๔   | ๑   | ๔     | ๘๐         | ๑๒      |          |
| ๓๗    | นายเอียด สุขเทพ       | ๗๕   | ๗   | ๒     | ๔๘         | ๑๒      |          |
| ๓๘    | นายพรหม เมื่อกจัน     | ๘๐   | ๑๐  | ๑     | ๖          | ๗       |          |
| ๓๙    | นางสั้น ยังช่วย       | ๗๖   | ๗   | ๒     | ๑๑๖        | ๕       |          |
| ๔๐    | นายเลิศ หนุมาก        | ๖๖   | ๐   | ๔     | ๕๑         | ๕       |          |
| ๔๑    | นางชิน อินทรีย์ยอด    | ๘๓   | ๕   | ๒     | ๙๓         | ๕       |          |
| ๔๒    | นายอ้น จันทรัตน์      | ๘๔   | ๓   | ๓     | ๘๓         | ๔       |          |
| ๔๓    | นางเข้า ชุมไชโย       | ๘๒   | ๑๑  | ๑     | ๑๗         | ๓       |          |
| ๔๔    | นางสมบุญ มีชู         | ๘๕   | ๑๐  | ๑     | ๖๘         | ๒       |          |
| ๔๕    | นายจำเนียร อรุณรัตน์  | ๘๕   | ๑๐  | ๑     | ๔๓         | ๑       |          |
| ๔๖    | นางร่วม ทองศรี        | ๗๒   | ๕   | ๒     | ๒๑         | ๘       |          |

- หมายเหตุ ๑. ข้อมูลบัญชีรายชื่อบุคคลที่จะต้องอพยพก่อนเป็นลำดับแรก จะต้องมีการปรับปรุงให้เป็นปัจจุบันอย่างสม่ำเสมอ
๒. เด็ก หมายถึง บุคคลที่มีอายุตั้งแต่ ๑๐ ปีลงมา
  ๓. คนชรา หมายถึง บุคคลที่มีอายุตั้งแต่ ๖๐ ปีขึ้นไป
  ๔. เนื่องจากข้อมูลบัญชีรายชื่อบุคคลที่จะต้องอพยพก่อนเป็นลำดับแรกเป็นข้อมูลส่วนตัว ควรมอบให้เฉพาะผู้มีหน้าที่รับผิดชอบเท่านั้น เช่น กำนัน/ ผู้ใหญ่บ้าน/ ผู้นำชุมชน ฯลฯ

ภาคผนวก ฐ

บัญชีศูนย์พักพิงชั่วคราว

องค์การบริหารส่วนตำบลปิ่นเตา อำเภอควนขนุน จังหวัดพัทลุง

| สถานที่พักพิงชั่วคราว        |                                                  |                                                    |         |                |         |         |                            |                                                                                        |                          |                                                                                                                                                                                                          |
|------------------------------|--------------------------------------------------|----------------------------------------------------|---------|----------------|---------|---------|----------------------------|----------------------------------------------------------------------------------------|--------------------------|----------------------------------------------------------------------------------------------------------------------------------------------------------------------------------------------------------|
| องค์การบริหารส่วนตำบลปิ่นเตา | ชื่อสถานที่                                      | ค่าพิกัด GPS (ถ้ามี)                               | ที่อยู่ |                |         |         | รองรับผู้อพยพได้จำนวน (คน) | ผู้รับผิดชอบสถานที่                                                                    |                          | สิ่งสาธารณูปโภคที่มีอยู่ในปัจจุบัน                                                                                                                                                                       |
|                              |                                                  |                                                    | เลขที่  | หมู่บ้าน/ชุมชน | ตำบล    | อำเภอ   |                            | ชื่อ-สกุล /ตำแหน่ง                                                                     | หมายเลขโทรศัพท์          |                                                                                                                                                                                                          |
| หมู่บ้านบ้านสำนักกอ          | โรงเรียนบ้านสำนักกอ                              | ๗.๘๐๔๒๙,<br>๑๐๐.๐๐๖๓๔                              |         | บ้านสำนักกอ    | ปิ่นเตา | ควนขนุน | ๑๔๐                        | นายสุชาติ ธีระวงศ์/<br>ผู้อำนวยการ                                                     | ๐๗๔-๖๑๐๗๘๘               | <input type="checkbox"/> ไฟฟ้า<br><input checked="" type="checkbox"/> ประปา<br><input checked="" type="checkbox"/> ห้องสุขา ๑๐ ห้อง<br><input type="checkbox"/> อื่น ๆ...(ระบุ)...                       |
| หมู่บ้านบ้านปากสระ           | ๑. โรงเรียนบ้านปากสระ<br>๒. วัดปากสระ            | ๗.๘๐๔๕๒๖,<br>๑๐๐.๐๔๐๕๑๔<br>๗.๘๑๑๐๙๓,<br>๑๐๐.๐๔๐๔๘๓ |         | บ้านปากสระ     | ปิ่นเตา | ควนขนุน | ๑๖๐                        | นายชนายุทธ คำเกลี้ยง/<br>ผู้อำนวยการ<br>พระครูชุม เฑธมโม/<br>เจ้าอาวาส                 | ๐๗๔-๖๗๒๖๔๘               | <input checked="" type="checkbox"/> ไฟฟ้า<br><input checked="" type="checkbox"/> ประปา<br><input checked="" type="checkbox"/> ห้องสุขา ๑๘ ห้อง<br><input type="checkbox"/> อื่น ๆ...(ระบุ)...            |
| หมู่บ้านบ้านควนปิ่นเตา       | ๑. โรงเรียนวัดควนปิ่นตาราม<br>๒. วัดควนปิ่นตาราม | ๗.๗๙๑๑๕๕,<br>๑๐๐.๐๓๖๑๗๙<br>๗.๗๙๓๗๙๖,<br>๑๐๐.๐๓๔๗๑๓ |         | บ้านควนปิ่นเตา | ปิ่นเตา | ควนขนุน | ๒๐๐                        | นางเบญจมาศ พงศ์วิทยา<br>รักษ์/ ผู้อำนวยการ<br>พระสงวน รักใหม่/<br>เจ้าอาวาส            | ๐๗๔-๖๗๒๖๖๗<br>๐๗๔-๖๑๔๓๗๔ | <input checked="" type="checkbox"/> ไฟฟ้า<br><input checked="" type="checkbox"/> ประปา<br><input checked="" type="checkbox"/> ห้องสุขา ๒๐ ห้อง<br><input type="checkbox"/> อื่น ๆ...(ระบุ)...            |
| หมู่บ้านบ้านสุนทราราม        | ๑. โรงเรียนอุดมวิทยายน<br>๒. วัดสุนทราราม        | ๗.๗๘๒๕๓๑,<br>๑๐๐.๐๕๐๔๗๔<br>๗.๗๘๓๓๑๖,<br>๑๐๐.๐๔๙๒๙๓ |         | บ้านสุนทราราม  | ปิ่นเตา | ควนขนุน | ๕๐๐                        | นายขจรจิตร ตะหมิง/<br>ผู้อำนวยการโรงเรียน<br>พระมหาเชยศักดิ์ /<br>สุนทรธรมโม/เจ้าอาวาส | ๐๗๔-๖๗๒๖๗๖               | <input checked="" type="checkbox"/> ไฟฟ้า<br><input checked="" type="checkbox"/> ประปา<br><input checked="" type="checkbox"/> ห้องสุขา ๒๖ ห้อง<br><input checked="" type="checkbox"/> อื่น ๆ...(ระบุ)... |

| สถานที่พักพิงชั่วคราว               |                                   |                          |         |                      |        |             |                                           |                                           |                     |                                                                                                                                                                                               |
|-------------------------------------|-----------------------------------|--------------------------|---------|----------------------|--------|-------------|-------------------------------------------|-------------------------------------------|---------------------|-----------------------------------------------------------------------------------------------------------------------------------------------------------------------------------------------|
| องค์การบริหาร<br>ส่วนตำบล<br>ปีนตาด | ชื่อสถานที่                       | ค่าพิกัด GPS<br>(ถ้ามี)  | ที่อยู่ |                      |        |             | รองรับ<br>ผู้อพยพ<br>ได้<br>จำนวน<br>(คน) | ผู้รับผิดชอบสถานที่                       |                     | สิ่งสาธารณูปโภค<br>ที่มีอยู่ในปัจจุบัน                                                                                                                                                        |
|                                     |                                   |                          | เลขที่  | หมู่บ้าน/<br>ชุมชน   | ตำบล   | อำเภอ       |                                           | ชื่อ-สกุล<br>/ตำแหน่ง                     | หมายเลข<br>โทรศัพท์ |                                                                                                                                                                                               |
| หมู่บ้าน<br>บ้านสุนทราทก            | ๑. โรงเรียนวัดสุนทรवास            | ๗.๗๘๓๕'๒๘,<br>๑๐๐.๐๔๘๓๘๕ |         | บ้าน<br>สุนทรา<br>ตก | ปีนตาด | ควน<br>ขนุน | ๖๐                                        | นางนิเพ็ญ บุญช่วย/<br>ผู้อำนวยการโรงเรียน | ๐๗๔-๖๗๒๖๖๙          | <input checked="" type="checkbox"/> ไฟฟ้า<br><input checked="" type="checkbox"/> ประปา<br><input checked="" type="checkbox"/> ห้องสุขา ๑๐ ห้อง<br><input type="checkbox"/> อื่น ๆ...(ระบุ)... |
| หมู่บ้าน<br>บ้านไสหลวง              | ๑. สำนักปฏิบัติธรรม<br>บ้านไสหลวง | ๗.๗๙๖๖๘๘,<br>๑๐๐.๐๓๖๒๐๘  |         | บ้าน<br>ไสหลวง       | ปีนตาด | ควน<br>ขนุน | ๘๐                                        | หลวงพ่อแก้ว ผลปัญญา                       |                     | <input checked="" type="checkbox"/> ไฟฟ้า<br><input checked="" type="checkbox"/> ประปา<br><input checked="" type="checkbox"/> ห้องสุขา ๑๐ ห้อง<br><input type="checkbox"/> อื่น ๆ...(ระบุ)... |

หมายเหตุ : ๑. สถานที่พักพิงชั่วคราวควรเป็นพื้นที่ที่มีเพดานสูงระบายอากาศได้ดีและมีพื้นที่ส่วนตัวควรกว้างกว่า ๓.๕ ตารางเมตร/คน

๒. เส้นทางเข้าถึงที่พักพิงควรอยู่ห่างจากภัยอันตรายควรหลีกเลี่ยงบริเวณที่เปลี่ยวหรือเสี่ยงต่อการถูกคุกคามด้านความปลอดภัย และควรหลีกเลี่ยงการใช้เส้นทางที่มีการกัดเซาะของดิน

**ภาคผนวก ฎ-1 : แผนผังการติดต่อสื่อสารและข่ายวิทยุสื่อสาร  
เครือข่ายวิทยุสื่อสารของหน่วยงานต่างๆ ในจังหวัดพัทลุง**

| ลำดับที่ | หน่วยงาน                                         | นามเรียกขาน       | ความถี่      |
|----------|--------------------------------------------------|-------------------|--------------|
| 1        | ที่ทำการปกครองจังหวัดพัทลุง (หน่วยงานความมั่นคง) | ไกลลาศ            | 162.125 MHz. |
| 2        | เทศบาลเมืองพัทลุง                                | ศูนย์ตลุง         | 162.550 MHz. |
| 3        | มูลนิธิพัทลุงการกุศลมูลนิธิ                      | ศูนย์กู้ภัยพัทลุง | 148.478 MHz. |

| ลำดับที่ | หน่วยงาน                                             | นามเรียกขาน | ความถี่      |
|----------|------------------------------------------------------|-------------|--------------|
| 1        | กองอำนวยการป้องกันและบรรเทาสาธารณภัยจังหวัดพัทลุง    | ปภ.พัทลุง   | 161.475 MHz. |
| 2        | กองอำนวยการป้องกันและบรรเทาสาธารณภัยอำเภอเมืองพัทลุง | กฤษณะ       | 162.125 MHz. |
| 3        | กองอำนวยการป้องกันและบรรเทาสาธารณภัยอำเภอควนขนุน     | กุ่มพล      | 162.125 MHz. |
| 4        | กองอำนวยการป้องกันและบรรเทาสาธารณภัยอำเภอเขาชัยสน    | นนทการ      | 162.125 MHz. |
| 5        | กองอำนวยการป้องกันและบรรเทาสาธารณภัยอำเภอปากพะยูน    | ภานุราช     | 162.125 MHz. |
| 6        | กองอำนวยการป้องกันและบรรเทาสาธารณภัยอำเภอตะโหมด      | สุครีพ      | 162.125 MHz. |
| 7        | กองอำนวยการป้องกันและบรรเทาสาธารณภัยอำเภอกงหรา       | พิเภก       | 162.125 MHz. |
| 8        | กองอำนวยการป้องกันและบรรเทาสาธารณภัยอำเภอป่าบอน      | ภิมะ        | 162.125 MHz. |
| 9        | กองอำนวยการป้องกันและบรรเทาสาธารณภัยอำเภอบางแก้ว     | วิฑูร       | 162.125 MHz. |
| 10       | กองอำนวยการป้องกันและบรรเทาสาธารณภัยอำเภอศรีบรรพต    | สุรเสน      | 162.125 MHz. |
| 11       | กองอำนวยการป้องกันและบรรเทาสาธารณภัยอำเภอป่าพะยอม    | นิลพัท      | 162.125 MHz. |
| 12       | กองอำนวยการป้องกันและบรรเทาสาธารณภัยอำเภอศรีนครินทร์ | สินธุ์      | 162.125 MHz. |

**ภาคผนวก ก-1 : แผนผังการติดต่อสื่อสารและข่ายวิทยุสื่อสาร  
เครือข่ายวิทยุสื่อสารของหน่วยงานต่างๆ ในจังหวัดพัทลุง**

| ลำดับที่ | หน่วยงาน                  | นามเรียกขาน | ความถี่      |
|----------|---------------------------|-------------|--------------|
| 1        | ตำรวจภูธรจังหวัดพัทลุง    | พัทลุง      | 152.900 MHz. |
| 2        | สถานีตำรวจภูธรเมืองพัทลุง | ชัยวัฒน์    | 153.450 MHz. |
| 3        | สถานีตำรวจภูธรเขาชัยสน    | เขาชัยสน    | 152.900 MHz. |
| 4        | สถานีตำรวจภูธรควนขนุน     | ควนขนุน     | 152.900 MHz. |
| 5        | สถานีตำรวจภูธรปากพะยูน    | ปากพะยูน    | 152.900 MHz. |
| 6        | สถานีตำรวจภูธรกงหรา       | กงหรา       | 152.900 MHz. |
| 7        | สถานีตำรวจภูธรตะโหมด      | ตะโหมด      | 152.900 MHz. |
| 8        | สถานีตำรวจภูธรศรีบรรพต    | บรรพต       | 152.900 MHz. |
| 9        | สถานีตำรวจภูธรป่าบอน      | ป่าบอน      | 152.900 MHz. |
| 10       | สถานีตำรวจภูธรบางแก้ว     | บางแก้ว     | 152.900 MHz. |
| 11       | สถานีตำรวจภูธรป่าพะยอม    | ป่าพะยอม    | 152.900 MHz. |
| 12       | สถานีตำรวจภูธรศรีนครินทร์ | นครินทร์    | 152.900 MHz. |
| 13       | สถานีตำรวจภูธรลำปำ        | ลำปำ        | 152.900 MHz. |
| 14       | สถานีตำรวจภูธรเกาะนางคำ   | นางคำ       | 152.900 MHz. |
| 15       | สถานีตำรวจภูธรโคกชะงาย    | โคกชะงาย    | 152.900 MHz. |
| 16       | สถานีตำรวจภูธรทะเลน้อย    | ทะเลน้อย    | 152.900 MHz. |
| 17       | สถานีตำรวจภูธรนาขยาด      | นาขยาด      | 152.900 MHz. |

ภาคผนวก ฎ-2 : หมายเลขโทรศัพท์ฉุกเฉิน

| ลำดับที่ | หน่วยงาน                         | หมายเลขโทรศัพท์ฉุกเฉิน | หมายเลขโทรศัพท์ |
|----------|----------------------------------|------------------------|-----------------|
| 1        | เหตุด่วนเหตุร้าย                 | 191                    | 074-611613      |
| 2        | ศูนย์ดับเพลิง                    | 199                    |                 |
| 3        | สายด่วนเจ็บป่วยฉุกเฉิน           | 1669                   |                 |
| 4        | สายด่วนป้องกันและบรรเทาสาธารณภัย | 1784                   |                 |
| 5        | ศูนย์ดำรงธรรมจังหวัดพัทลุง       | 1567                   |                 |
| 6        | ศูนย์ช่วยเหลือสังคม              | 1300                   |                 |
| 7        | กรมทางหลวง                       | 1586                   |                 |
| 8        | ตำรวจทางหลวง                     | 193                    | 074-611676      |
| 9        | ไฟฟ้าขัดข้อง                     |                        | 074-671581      |
| 10       | ประปาขัดข้อง                     |                        | 074-613167      |
| 11       | ป้องกันภัยจังหวัดพัทลุง          |                        | 074-617046      |
| 12       | มูลนิธิพิทักษ์การกุศลมูลนิธิ     |                        | 074-611500      |
| 13       | โรงพยาบาลพัทลุง                  |                        | 074-609500      |



คำสั่งองค์การบริหารส่วนตำบลปันแต  
ที่ ๒๓๓/๒๕๖๔

เรื่อง การจัดตั้งกองอำนวยการป้องกันและบรรเทาสาธารณภัยองค์การบริหารส่วนตำบลปันแต

อาศัยอำนาจตามพระราชบัญญัติป้องกันและบรรเทาสาธารณภัย พ.ศ. ๒๕๕๐ มาตรา ๑๕ และแผนการป้องกันและบรรเทาสาธารณภัยแห่งชาติ พ.ศ. ๒๕๕๘ บทที่ ๓ หลักการจัดการความเสี่ยงจากสาธารณภัย ข้อ ๓.๒.๒ ระดับปฏิบัติการ (๘) ที่กำหนดให้มีการจัดตั้งกองอำนวยการป้องกันและบรรเทาสาธารณภัยองค์การบริหารส่วนตำบลโดยมีองค์ประกอบและอำนาจหน้าที่ ดังนี้

|                                                   |                            |
|---------------------------------------------------|----------------------------|
| ๑. นายกองการบริหารส่วนตำบลปันแต                   | ผู้อำนวยการ                |
| ๒. ปลัดองค์การบริหารส่วนตำบลปันแต                 | ผู้ช่วยผู้อำนวยการ         |
| ๓. รองนายกองการบริหารส่วนตำบลปันแต                | กรรมการ                    |
| ๔. รองปลัดองค์การบริหารส่วนตำบลปันแต              | กรรมการ                    |
| ๕. กำนันตำบลปันแต                                 | กรรมการ                    |
| ๖. ผู้ใหญ่บ้านทุกหมู่บ้าน                         | กรรมการ                    |
| ๗. ผู้อำนวยการโรงเรียนทุกโรงเรียนในตำบลปันแต      | กรรมการ                    |
| ๘. ผู้อำนวยการโรงพยาบาลส่งเสริมสุขภาพตำบลปันแต    | กรรมการ                    |
| ๙. ผู้อำนวยการกองช่าง องค์การบริหารส่วนตำบลปันแต  | กรรมการ                    |
| ๑๐. ผู้อำนวยการกองคลัง องค์การบริหารส่วนตำบลปันแต | กรรมการ                    |
| ๑๑. ผู้อำนวยการกองการศึกษา ศาสนา และวัฒนธรรม      | กรรมการ                    |
| ๑๒. หัวหน้าสำนักปลัด                              | กรรมการและเลขานุการ        |
| ๑๓. นักพัฒนาชุมชนชำนาญการ                         | กรรมการและผู้ช่วยเลขานุการ |

**อำนาจหน้าที่**

- กำหนดนโยบาย แนวทาง แผนงานป้องกันและบรรเทาสาธารณภัย เพื่อลดความเสี่ยงจากสาธารณภัย และสร้างความปลอดภัยในระดับพื้นที่ รวมทั้งสนับสนุนภาคเครือข่ายในการป้องกันและบรรเทาสาธารณภัย
- อำนวยการ ปฏิบัติการพื้นที่ ให้เป็นไปด้วยความเรียบร้อย สอดคล้องกับแผนการป้องกันและบรรเทาสาธารณภัยแห่งชาติ
- จัดทำแผนปฏิบัติการในการป้องกันและบรรเทาสาธารณภัยและแผนเผชิญเหตุ ตามความเสี่ยงภัยในพื้นที่และจัดทำกิจกรรมแผนงานโครงการบรรจุลงในแผนพัฒนาท้องถิ่น เพื่อป้องกันและลดความเสี่ยงจากสาธารณภัย

ทั้งนี้ ตั้งแต่บัดนี้เป็นต้นไป

สั่ง ณ วันที่ ๒๒ เดือนมิถุนายน พ.ศ. ๒๕๖๔

(นายสาโรจน์ บุญเรืองขาว)  
นายกองค์การบริหารส่วนตำบลปันแต  
ผู้อำนวยการท้องถิ่น



คำสั่งองค์การบริหารส่วนตำบลปิ่นเต

ที่ ๒๓๒/๒๕๖๔

เรื่อง แต่งตั้งคณะกรรมการและคณะกรรมการจัดทำแผนปฏิบัติการในการป้องกันและบรรเทาสาธารณภัย  
ขององค์การบริหารส่วนตำบลปิ่นเต พ.ศ.๒๕๖๔

พระราชบัญญัติป้องกันและบรรเทาสาธารณภัย พ.ศ. ๒๕๕๐ มาตรา ๑๖ (๔) แผนการป้องกันและบรรเทาสาธารณภัยจังหวัด กำหนดให้มีแผนปฏิบัติการในการป้องกันและบรรเทาสาธารณภัยขององค์กรปกครองส่วนท้องถิ่น และแผนการป้องกันและบรรเทาสาธารณภัยแห่งชาติ พ.ศ.๒๕๕๘ ข้อ ๓.๒ กลไกการจัดการความเสี่ยงจากสาธารณภัย ข้อ ๓.๒.๒ (๗) (๘) ให้กองอำนาจการป้องกันและบรรเทาสาธารณภัยเทศบาล/องค์การบริหารส่วนตำบล (กอปภ.ทน./ทม.ทต./อบต.) จัดทำแผนปฏิบัติการในการป้องกันและบรรเทาสาธารณภัยขององค์กรปกครองส่วนท้องถิ่น ให้สอดคล้องกับแผนการป้องกันและบรรเทาสาธารณภัยจังหวัด และแผนการป้องกันและบรรเทาสาธารณภัยอำเภอ ดังนั้นเพื่อให้การจัดทำแผนปฏิบัติการในการป้องกันและบรรเทาสาธารณภัยขององค์การบริหารส่วนตำบลปิ่นเต เป็นไปด้วยความเรียบร้อย จึงแต่งตั้งคณะกรรมการ ดังนี้

๑. คณะทำงานจัดทำร่างแผนปฏิบัติการในการป้องกันและบรรเทาสาธารณภัย ขององค์การบริหารส่วนตำบลปิ่นเต พ.ศ. ๒๕๖๔

|                                                 |                               |
|-------------------------------------------------|-------------------------------|
| (๑) รองนายกองค์การบริหารส่วนตำบลปิ่นเต          | ประธานคณะกรรมการ              |
| (๒) รองปลัดองค์การบริหารส่วนตำบลปิ่นเต          | คณะกรรมการ                    |
| (๓) ผู้อำนวยการกองช่าง                          | คณะกรรมการ                    |
| (๔) ผู้อำนวยการกองคลัง                          | คณะกรรมการ                    |
| (๕) ผู้อำนวยการกองการศึกษาฯ                     | คณะกรรมการ                    |
| (๖) ประธานศูนย์ประสานงาน อปพร. ตำบลปิ่นเต       | คณะกรรมการ                    |
| (๗) หัวหน้าสำนักปลัดองค์การบริหารส่วนตำบลปิ่นเต | คณะกรรมการและเลขานุการ        |
| (๘) นักพัฒนาชุมชน                               | คณะกรรมการและผู้ช่วยเลขานุการ |

มีหน้าที่จัดทำร่างแผนปฏิบัติการในการป้องกันและบรรเทาสาธารณภัยขององค์กรปกครองส่วนท้องถิ่นให้สอดคล้องกับแผนการป้องกันและบรรเทาสาธารณภัยจังหวัด และแผนการป้องกันและบรรเทาสาธารณภัยอำเภอ

๒. คณะกรรมการจัดทำแผนปฏิบัติการในการป้องกันและบรรเทาสาธารณภัย ขององค์การบริหารส่วนตำบลปิ่นเต พ.ศ. ๒๕๖๔

|                                        |               |
|----------------------------------------|---------------|
| (๑) นายกองค์การบริหารส่วนตำบลปิ่นเต    | ประธานกรรมการ |
| (๒) รองนายกองค์การบริหารส่วนตำบลปิ่นเต | กรรมการ       |
| (๓) กำนันตำบลปิ่นเต                    | กรรมการ       |
| (๔) ผู้อำนวยการ รพ.สต.ปิ่นเต           | กรรมการ       |
| (๕) ผู้อำนวยการโรงเรียนอุดมวิทยายน     | กรรมการ       |

/(๖) ผู้อำนวยการ...

- |                                                 |                          |
|-------------------------------------------------|--------------------------|
| (๖) ผู้อำนวยการโรงเรียนวัดสุนทรवास              | กรรมการ                  |
| (๗) ผู้อำนวยการโรงเรียนวัดควนป็นตาราม           | กรรมการ                  |
| (๘) ผู้อำนวยการโรงเรียนบ้านปากสระ               | กรรมการ                  |
| (๙) ผู้อำนวยการโรงเรียนบ้านสำนักกอ              | กรรมการ                  |
| (๑๐) ประธานศูนย์ประสานงาน อปพร.ตำบลป็นแต        | กรรมการ                  |
| (๑๑) ปลัดองค์การบริหารส่วนตำบลป็นแต             | กรรมการ                  |
| (๑๒) หัวหน้าสำนักปลัดองค์การบริหารส่วนตำบลป็นแต | กรรมการ/เลขานุการ        |
| (๑๓) นักพัฒนาชุมชน                              | กรรมการ/ผู้ช่วยเลขานุการ |

มีหน้าที่จัดทำแผนปฏิบัติการในการป้องกันและบรรเทาสาธารณภัยขององค์กรปกครองส่วนท้องถิ่นให้สอดคล้องกับแผนการป้องกันและบรรเทาสาธารณภัยจังหวัด และแผนการป้องกันและบรรเทาสาธารณภัยอำเภอ

ทั้งนี้ ตั้งแต่บัดนี้เป็นต้นไป

สั่ง ณ วันที่ ๒๒ เดือนมิถุนายน พ.ศ. ๒๕๖๔



นายสารจน์ บุญเรืองขาว)  
นายกองค์การบริหารส่วนตำบลป็นแต



ภาคผนวก ฅ : แผนงานโครงการในการลดความเสี่ยงจากสาธารณภัย

| ประเด็นยุทธศาสตร์ที่ 3 : การเพิ่มประสิทธิภาพการฟื้นฟูอย่างยั่งยืน |               |        |                  |                       |                  |          |                       |
|-------------------------------------------------------------------|---------------|--------|------------------|-----------------------|------------------|----------|-----------------------|
| โครงการ/<br>กิจกรรม                                               | กลุ่มเป้าหมาย | ผลผลิต | ตัวชี้วัดโครงการ | ระยะเวลา<br>ดำเนินการ | พื้นที่ดำเนินการ | งบประมาณ | หน่วยงาน<br>รับผิดชอบ |
|                                                                   |               |        |                  |                       |                  |          |                       |
|                                                                   |               |        |                  |                       |                  |          |                       |
|                                                                   |               |        |                  |                       |                  |          |                       |
|                                                                   |               |        |                  |                       |                  |          |                       |
|                                                                   |               |        |                  |                       |                  |          |                       |

ภาคผนวก ฅ : แผนงานโครงการในการลดความเสี่ยงจากสาธารณภัย

| ประเด็นยุทธศาสตร์ที่ 4 : การส่งเสริมการเป็นหุ้นส่วนระหว่างประเทศในการจัดการความเสี่ยงจากสาธารณภัย |               |        |                  |                       |                  |          |                       |
|---------------------------------------------------------------------------------------------------|---------------|--------|------------------|-----------------------|------------------|----------|-----------------------|
| โครงการ/<br>กิจกรรม                                                                               | กลุ่มเป้าหมาย | ผลผลิต | ตัวชี้วัดโครงการ | ระยะเวลา<br>ดำเนินการ | พื้นที่ดำเนินการ | งบประมาณ | หน่วยงาน<br>รับผิดชอบ |
|                                                                                                   |               |        |                  |                       |                  |          |                       |
|                                                                                                   |               |        |                  |                       |                  |          |                       |
|                                                                                                   |               |        |                  |                       |                  |          |                       |
|                                                                                                   |               |        |                  |                       |                  |          |                       |

ภาคผนวก ฅ : แผนงานโครงการในการลดความเสี่ยงจากสาธารณภัย

| ประเด็นยุทธศาสตร์ที่ 5 : การเพิ่มประสิทธิภาพระบบบริหารจัดการและประยุกต์ใช้นวัตกรรมด้านสาธารณภัย |                                                      |                              |                                  |                       |                  |               |                       |
|-------------------------------------------------------------------------------------------------|------------------------------------------------------|------------------------------|----------------------------------|-----------------------|------------------|---------------|-----------------------|
| โครงการ/<br>กิจกรรม                                                                             | กลุ่มเป้าหมาย                                        | ผลผลิต                       | ตัวชี้วัดโครงการ                 | ระยะเวลา<br>ดำเนินการ | พื้นที่ดำเนินการ | งบประมาณ      | หน่วยงาน<br>รับผิดชอบ |
| ติดตั้งกล้อง CCTV                                                                               | ติดตั้งกล้องวงจรปิดบริเวณจุดเสี่ยงในพื้นที่ตำบลปันแต | กล้องวงจรปิดทั้ง 13 หมู่บ้าน | มีความปลอดภัยในชีวิตและทรัพย์สิน | 2564-2570             | หมู่ที่ 1 -13    | 3,000,000 บาท | อบต.ปันแต             |
|                                                                                                 |                                                      |                              |                                  |                       |                  |               |                       |
|                                                                                                 |                                                      |                              |                                  |                       |                  |               |                       |
|                                                                                                 |                                                      |                              |                                  |                       |                  |               |                       |
|                                                                                                 |                                                      |                              |                                  |                       |                  |               |                       |
|                                                                                                 |                                                      |                              |                                  |                       |                  |               |                       |

แบบประเมินภัยพิบัติขั้นต้นด้านความต้องการช่วยเหลือผู้ประสบภัยจากภัยพิบัติ ระยะที่ ๑  
(Initial Disaster Assessment Form)

## ๑. สถานที่ทำการประเมิน

|                            |                  |
|----------------------------|------------------|
| สถานที่                    | หมู่ที่          |
| ชื่อหมู่บ้าน/ชุมชน         | ตำบล             |
| อำเภอ                      | จังหวัด          |
| พิกัด (GPS) ละติจูด (๑ AT) | ลองจิจูด (๑ ONG) |

## ๒. ทีมประเมินอย่างรวดเร็ว (DANA Team) ประกอบด้วย

| ที่ | ชื่อ-นามสกุล | หน่วยงาน | ตำแหน่ง | โทรศัพท์ | E-mai/ID LINE |
|-----|--------------|----------|---------|----------|---------------|
| ๑   |              |          |         |          |               |
| ๒   |              |          |         |          |               |
| ๓   |              |          |         |          |               |
| ๔   |              |          |         |          |               |
| ๕   |              |          |         |          |               |

## ๓. ข้อมูลภัยพิบัติ

คำชี้แจง กรุณาใส่เครื่องหมายในช่องว่างที่เตรียมไว้ให้ และ/หรือเขียนข้อความ ตามความเป็นจริง

## ๓.๑ ประเภทและลักษณะของภัย

| ประเภทของภัย | ลักษณะของภัย                                                                                                                       |
|--------------|------------------------------------------------------------------------------------------------------------------------------------|
| อุทกภัย      | ( ) น้ำท่วมฉับพลัน ( ) น้ำท่วมขัง ( ) น้ำล้นตลิ่ง<br>( ) น้ำไหลหลาก ( ) น้ำทะเลหนุน ( ) น้ำป่าไหลหลาก<br>( ) วาตภัย ( ) อื่นๆ ระบุ |
| ดินโคลนถล่ม  | ( ) การร่วงหล่น (Falls) ( ) การลื่นไถล (Slides) ( ) การไหล (Flows)                                                                 |

ข้อมูลเพิ่มเติมลักษณะของภัย \_\_\_\_\_

\_\_\_\_\_

**๓.๒ ระยะเวลาการเกิดภัยพิบัติ**

( ) ณ วันที่ทำการประเมิน ภัยพิบัติได้สิ้นสุดลงแล้ว

|           |                |       |      |            |   |
|-----------|----------------|-------|------|------------|---|
| ภัยพิบัติ | เกิดขึ้นวันที่ | เดือน | พ.ศ. | เวลาประมาณ | น |
|           | สิ้นสุดวันที่  | เดือน | พ.ศ. | เวลาประมาณ | น |

( ) ณ วันที่ทำการประเมิน ภัยพิบัติยังไม่สิ้นสุด

|           |                |       |      |            |   |
|-----------|----------------|-------|------|------------|---|
| ภัยพิบัติ | เกิดขึ้นวันที่ | เดือน | พ.ศ. | เวลาประมาณ | น |
|-----------|----------------|-------|------|------------|---|

**๓.๓ สถานที่เกิดภัยพิบัติ**

หมู่บ้าน/ชุมชน \_\_\_\_\_ หมู่ที่ \_\_\_\_\_

ตำบล \_\_\_\_\_ อำเภอ \_\_\_\_\_

จังหวัด \_\_\_\_\_

พิกัด GPS ละติจูด (LAT) \_\_\_\_\_ ลองจิจูด (LONG)

**๓.๔ ระดับการจัดการสาธารณภัย**

( ) สาธารณภัยขนาดเล็ก โดยมีผู้อำนวยการอำเภอ ผู้อำนวยการท้องถิ่น และ/หรือ ผู้ช่วยผู้อำนวยการ กรุงเทพมหานคร ควบคุมและสั่งการ

( ) สาธารณภัยขนาดกลาง โดยมี ผู้อำนวยการจังหวัด หรือผู้อำนวยการกรุงเทพมหานคร ควบคุมสั่งการและบัญชาการ

( ) สาธารณภัยขนาดใหญ่ โดยมีผู้บัญชาการป้องกันและบรรเทาสาธารณภัยแห่งชาติ ควบคุม สั่งการ และบัญชาการ

( ) สาธารณภัยร้ายแรงอย่างยิ่ง โดยมีนายกรัฐมนตรีหรือรองนายกรัฐมนตรีซึ่งนายกรัฐมนตรีมอบหมาย ควบคุม สั่งการและบัญชาการ

**๔. ข้อมูลประชากรในพื้นที่ภัยพิบัติ****๔.๑ ประชาชนในพื้นที่**

|                               |       |    |       |           |
|-------------------------------|-------|----|-------|-----------|
| ๔.๑.๑ ประชาชนรวม              | จำนวน | คน | จำนวน | ครัวเรือน |
| ๔.๑.๒ ประชาชนที่ได้รับผลกระทบ | จำนวน | คน | จำนวน | ครัวเรือน |
| ๔.๑.๓ ประชาชนที่ต้องอพยพ      | จำนวน | คน |       |           |
| ๔.๑.๔ ประชาชนที่เสียชีวิต     | จำนวน | คน |       |           |
| ๔.๑.๕ ประชาชนที่บาดเจ็บ       | จำนวน | คน |       |           |
| ๔.๑.๖ ประชาชนที่สูญหาย        | จำนวน | คน |       |           |

## ๔.๒ ประชากรแฝง

- ( ) มี ( ) ไม่มี ( ) ไม่ทราบ  
 ( ) ประชากรแฝงทั้งหมด จำนวน คน  
 ( ) ประชากรแฝงที่ได้รับผลกระทบ จำนวน คน

๔.๓ ประชากรกลุ่มเสี่ยง/เปราะบาง (ได้แก่ ผู้สูงอายุ เด็กที่ไม่มีผู้ดูแล คนพิการที่ช่วยเหลือตนเองไม่ได้ ผู้ป่วยเรื้อรัง ผู้ป่วยติดเตียง ผู้ป่วยจิตเวช คนเร่ร่อน)

- ( ) มี ( ) ไม่มี ( ) ไม่ทราบ  
 ( ) ประชากรกลุ่มเสี่ยง/เปราะบาง ทั้งหมดจำนวน \_\_\_\_\_ คน  
 ( ) ประชากรกลุ่มเสี่ยง/เปราะบาง ที่ได้รับผลกระทบจำนวน \_\_\_\_\_ คน

## ๕. สาธารณูปโภค

## ๕.๑ การเดินทางเข้าพื้นที่ที่ประสบภัย

- ( ) เดินเท้า ( ) รถจักรยานยนต์  
 ( ) รถยนต์ ( ) ๔ ล้อ ( ) ขับเคลื่อนสี่ล้อ ( ) ๖ ล้อ ( ) ๑๐ ล้อ  
 ( ) รถแทรกเตอร์ / รถที่ใช้ในการเกษตร ( ) รถไฟ  
 ( ) เรือ ระบุประเภท \_\_\_\_\_  
 ( ) อากาศยาน ระบุประเภท \_\_\_\_\_  
 ( ) อื่นๆ ระบุ \_\_\_\_\_

## ๕.๒ ระบบสาธารณูปโภค

| รายการ           | การใช้งาน     |                                 |                         |
|------------------|---------------|---------------------------------|-------------------------|
|                  | ใช้งานได้ปกติ | ไม่ปกติ<br>แต่ทำงานได้ เป็นระยะ | เสียหาย<br>ใช้งานไม่ได้ |
| ถนน              |               |                                 |                         |
| ระบบไฟฟ้า        |               |                                 |                         |
| ระบบประปา        |               |                                 |                         |
| โทรศัพท์พื้นฐาน  |               |                                 |                         |
| โทรศัพท์มือถือ   |               |                                 |                         |
| วิทยุสื่อสาร     |               |                                 |                         |
| ระบบอินเทอร์เน็ต |               |                                 |                         |
| อื่นๆ ระบุ       |               |                                 |                         |

**๖. บ้านเรือน/อาคารที่อยู่อาศัยที่ได้รับผลกระทบ**

- |                                                             |       |      |
|-------------------------------------------------------------|-------|------|
| <input type="checkbox"/> เสียหายบางส่วนสามารถอยู่ได้        | จำนวน | หลัง |
| <input type="checkbox"/> เสียหายบางส่วน และไม่สามารถอยู่ได้ | จำนวน | หลัง |
| <input type="checkbox"/> เสียหายทั้งหมด                     | จำนวน | หลัง |

**๗. ความต้องการความช่วยเหลือเพื่อบรรเทาความเดือดร้อน (โปรดลำดับความต้องการแต่ละด้าน)****๗.๑ ความต้องการความช่วยเหลือเครื่องมือ/อุปกรณ์ที่ใช้ในการค้นหาและกู้ชีพกู้ภัย**

- |                                                 |             |         |
|-------------------------------------------------|-------------|---------|
| <input type="checkbox"/> รถบรรทุก               | จำนวน _____ | คัน     |
| <input type="checkbox"/> รถกู้ภัย               | จำนวน _____ | คัน     |
| <input type="checkbox"/> เรือท้องแบน/ แพยาง     | จำนวน _____ | ลำ      |
| <input type="checkbox"/> เครื่องปั่นไฟ          | จำนวน _____ | เครื่อง |
| <input type="checkbox"/> รถปั่นไฟ               | จำนวน _____ | คัน     |
| <input type="checkbox"/> รถบรรทุกยกสูง/รถบรรทุก | จำนวน _____ | คัน     |
| <input type="checkbox"/> รถขุดตัก               | จำนวน _____ | คัน     |
| <input type="checkbox"/> รถผลิตน้ำดื่ม          | จำนวน _____ | คัน     |
| <input type="checkbox"/> รถประกอบอาหาร          | จำนวน _____ | คัน     |
| <input type="checkbox"/> วิทยุสื่อสาร           | จำนวน _____ | เครื่อง |
| <input type="checkbox"/> โดรน                   | จำนวน _____ | เครื่อง |
| <input type="checkbox"/> เรือผลักดันน้ำ         | จำนวน _____ | ลำ      |
| <input type="checkbox"/> อุปกรณ์กู้ภัยทางน้ำ    |             |         |
| <input type="checkbox"/> เสื้อชูชีพ             | จำนวน _____ | อัน     |
| <input type="checkbox"/> อื่นๆ ระบุ _____       | จำนวน _____ | อัน     |
| <input type="checkbox"/> รถไฟฟ้าส่องสว่าง       | จำนวน _____ | คัน     |
| <input type="checkbox"/> เครื่องสูบน้ำระยะไกล   | จำนวน _____ | เครื่อง |
| <input type="checkbox"/> เครื่องสูบน้ำ          | จำนวน _____ | เครื่อง |
| <input type="checkbox"/> รถสื่อสาร              | จำนวน _____ | คัน     |
| <input type="checkbox"/> อื่นๆ ระบุ _____       | จำนวน _____ |         |

**๗.๒ ความต้องการความช่วยเหลือด้านอุปโภคบริโภค**

- |                                                                      |             |          |
|----------------------------------------------------------------------|-------------|----------|
| <input type="checkbox"/> ถูยั้งชีพ                                   | จำนวน _____ | ชุด      |
| <input type="checkbox"/> ข้าวกล่อง                                   | จำนวน _____ | ชุด      |
| <input type="checkbox"/> น้ำดื่ม                                     | จำนวน _____ | ลิตร/ขวด |
| <input type="checkbox"/> เสื้อผ้า                                    | จำนวน _____ | ชุด      |
| <input type="checkbox"/> ยารักษาโรค                                  | จำนวน _____ | ชุด      |
| <input type="checkbox"/> อาหาร / เครื่องใช้สำหรับเด็กก่อน            | จำนวน _____ | ชุด      |
| <input type="checkbox"/> สุขุเคลื่อนที่                              | จำนวน _____ | ห้อง     |
| <input type="checkbox"/> ของใช้ส่วนตัว (สบู่แชมพู ยาสีฟัน แปรงสีฟัน) | จำนวน _____ | ชุด      |

- ( ) ไฟฉาย จำนวน \_\_\_\_\_ ชุด
- ( ) ยากันยุง จำนวน \_\_\_\_\_ ชุด
- ( ) ผ้าอนามัย จำนวน \_\_\_\_\_ ชุด
- ( ) ชุดชั้นในชาย จำนวน \_\_\_\_\_ ชุด
- ( ) ชุดชั้นในหญิง จำนวน \_\_\_\_\_ ชุด
- ( ) กระดาษชำระ จำนวน \_\_\_\_\_ ชุด
- ( ) น้ำมันเชื้อเพลิง จำนวน \_\_\_\_\_ ชุด
- ( ) ถุงดำสำหรับขับถ่าย จำนวน \_\_\_\_\_ ชุด
- ( ) ชุดปฐมพยาบาลเบื้องต้น จำนวน \_\_\_\_\_ ชุด
- ( ) เต็นท์สนาม จำนวน \_\_\_\_\_ ชุด
- ( ) ครีวกลาง/โรงประกอบอาหาร/โรงประกอบเลี้ยง      ผลิตได้ \_\_\_\_\_ กล่อง/วัน
- ( ) อุปกรณ์เคลื่อนย้ายผู้ป่วย คนชรา คนพิการ จำนวน \_\_\_\_\_ ชุด
- ( ) ชุดเครื่องนอน (หมอน ผ้าห่ม เสื้อ มุ้ง) จำนวน \_\_\_\_\_ ชุด
- ( ) อื่นๆ      ระบุ \_\_\_\_\_ จำนวน
- ๗.๓ ความต้องการความช่วยเหลือด้านสาธารณสุขประโยชน์
- ( ) สะพานเหล็กชั่วคราว Bailey bridge จำนวน \_\_\_\_\_ แห่ง
- ( ) ถนน จำนวน \_\_\_\_\_ สาย
- ( ) อื่นๆ      ระบุ \_\_\_\_\_ จำนวน
- ๗.๔ ความต้องการความช่วยเหลือเร่งด่วน ระบุ \_\_\_\_\_
- \_\_\_\_\_
- \_\_\_\_\_

#### ๘. ความต้องการด้านบุคลากร

- ( ) ทีมค้นหา จำนวน \_\_\_\_\_ คน
- ( ) พร้อมสุนัขกู้ภัย จำนวน \_\_\_\_\_ ตัว
- ( ) แพทย์พยาบาลฉุกเฉิน จำนวน \_\_\_\_\_ คน
- ( ) ชุดประสานงาน จำนวน \_\_\_\_\_ คน
- ( ) หน่วยแพทย์เคลื่อนที่ จำนวน \_\_\_\_\_ หน่วย
- ( ) ตำรวจ/ตชด./ทหาร จำนวน \_\_\_\_\_ คน
- ( ) อื่นๆ      ระบุ \_\_\_\_\_ จำนวน

ผู้ประเมิน \_\_\_\_\_ ตำแหน่ง \_\_\_\_\_

วัน/เดือน/ปี \_\_\_\_\_ เวลา \_\_\_\_\_

\*\*\*\*\*

ตัวอย่าง

ภาคผนวก ต

แบบประเมินความเสียหายและความต้องการระยะที่ ๒  
(Multi Cluster Initial and Rapid Assessment - MIRA)

**๑. สถานที่ทำการประเมิน**

|                    |         |
|--------------------|---------|
| สถานที่            | หมู่ที่ |
| ชื่อหมู่บ้าน/ชุมชน | ตำบล    |
| อำเภอ              | จังหวัด |
| พิกัด (GPS) I AT   | I ONG   |

**๒. ทีมประเมินอย่างรวดเร็ว (DANA Team)**

| ที่ | ชื่อ-นามสกุล | หน่วยงาน | ตำแหน่ง | โทรศัพท์ | E-mail/ID LINE |
|-----|--------------|----------|---------|----------|----------------|
| ๑   |              |          |         |          |                |
| ๒   |              |          |         |          |                |
| ๓   |              |          |         |          |                |
| ๔   |              |          |         |          |                |
| ๕   |              |          |         |          |                |

**๓. ข้อมูลภัยพิบัติ**

คำชี้แจง กรุณาใส่เครื่องหมาย ^ ในช่องว่างที่เตรียมไว้ให้และ/ หรือเขียน,ข้อความ ตามความเป็นจริง

๓.๑ ประเภทและลักษณะของภัย

| ประเภทของภัย | ลักษณะของภัย                                                                                                                       |
|--------------|------------------------------------------------------------------------------------------------------------------------------------|
| อุทกภัย      | ( ) น้ำท่วมฉับพลัน ( ) น้ำท่วมขัง ( ) น้ำล้นตลิ่ง<br>( ) น้ำไหลหลาก ( ) น้ำทะเลหนุน ( ) น้ำป่าไหลหลาก<br>( ) วาตภัย ( ) อื่นๆ ระบุ |
| ดินโคลนถล่ม  | ( ) การร่วงหล่น (Falls)<br>( ) การสไลด์ (Slides)<br>( ) การไหล (Flows)                                                             |

ข้อมูลเพิ่มเติมลักษณะของภัย

---



---



---

๓.๒ ระยะเวลาการเกิดภัยพิบัติ

( ) ณ วันที่ทำการประเมิน ภัยพิบัติได้สิ้นสุดลงแล้ว

ภัยพิบัติ เกิดขึ้นวันที่ \_\_\_\_\_ เดือน \_\_\_\_\_ พ.ศ. \_\_\_\_\_ เวลาประมาณ \_\_\_\_\_ น.

สิ้นสุดวันที่ \_\_\_\_\_ เดือน \_\_\_\_\_ พ.ศ. \_\_\_\_\_ เวลาประมาณ \_\_\_\_\_ น.

( ) ณ วันที่ทำการประเมิน ภัยพิบัติยังไม่สิ้นสุด

ภัยพิบัติ เกิดขึ้นวันที่ \_\_\_\_\_ เดือน \_\_\_\_\_ พ.ศ. \_\_\_\_\_ เวลาประมาณ \_\_\_\_\_ น.

๓.๓ สถานที่เกิดภัยพิบัติ

หมู่บ้าน/ชุมชน \_\_\_\_\_ หมู่ที่ \_\_\_\_\_

ตำบล \_\_\_\_\_ อำเภอ \_\_\_\_\_

จังหวัด \_\_\_\_\_

พิกัด (GPS) ละติจูด (LAT) \_\_\_\_\_ ลองจิจูด (LONG) \_\_\_\_\_

๓.๔ ระดับการจัดการสาธารณภัย

( ) สาธารณภัยขนาดเล็ก โดยมีผู้อำนวยการอำเภอ และ/หรือ ผู้อำนวยการท้องถิ่น ควบคุม และสั่งการ

( ) สาธารณภัยขนาดกลาง โดยมี ผู้อำนวยการจังหวัด ควบคุม สั่งการและ บัญชาการ

( ) สาธารณภัยขนาดใหญ่ โดยมีผู้บัญชาการป้องกันและบรรเทาสาธารณภัยแห่งชาติ ควบคุม สั่งการและ บัญชาการ

( ) สาธารณภัยร้ายแรงอย่างยิ่ง โดยมีนายกรัฐมนตรีหรือรองนายกรัฐมนตรีซึ่งนายกรัฐมนตรี มอบหมาย ควบคุม สั่งการและบัญชาการ

๓.๕ การเดินทางเข้าพื้นที่ที่ประสบภัย

( ) เดินเท้า

( ) รถจักรยานยนต์

( ) รถยนต์ ( ) ๔ ล้อ ( ) ขับเคลื่อนสี่ล้อ ( ) ๖ ล้อ ( ) ๑๐ ล้อ

( ) รถแทรกเตอร์ / รถที่ใช้ในการเกษตร ( ) รถไฟ

( ) เรือ ระบุประเภท \_\_\_\_\_

( ) อากาศยาน ระบุประเภท \_\_\_\_\_

( ) อื่นๆ ระบุ \_\_\_\_\_

๔. ข้อมูลประชากรที่ได้รับผลกระทบจากภัยพิบัติ

๔.๑ ประชาชนในพื้นที่

| ประชาชน                 | จำนวน (คน) |     |      | จำนวนครัวเรือน<br>(ครัวเรือน) |
|-------------------------|------------|-----|------|-------------------------------|
|                         | รวม        | ชาย | หญิง |                               |
| ประชาชนในพื้นที่        |            |     |      |                               |
| ประชาชนที่ได้รับผลกระทบ |            |     |      |                               |
| ประชาชนที่ต้องอพยพ      |            |     |      |                               |
| ประชาชนที่เสียชีวิต     |            |     |      |                               |
| ประชาชนที่บาดเจ็บ       |            |     |      |                               |
| ช่วยเหลือตนเองได้       |            |     |      |                               |
| ช่วยเหลือตนเองไม่ได้    |            |     |      |                               |
| ประชาชนที่สูญหาย        |            |     |      |                               |

๔.๒ ประชากรแฝง

| ประชากรแฝง                 | จำนวน (คน) |     |      | จำนวนครัวเรือน<br>(ครัวเรือน) |
|----------------------------|------------|-----|------|-------------------------------|
|                            | รวม        | ชาย | หญิง |                               |
| ประชากรแฝงในพื้นที่        |            |     |      |                               |
| ประชากรแฝงที่ได้รับผลกระทบ |            |     |      |                               |
| ประชากรแฝงที่ต้องอพยพ      |            |     |      |                               |
| ประชากรแฝงที่เสียชีวิต     |            |     |      |                               |
| ประชากรแฝงที่บาดเจ็บ       |            |     |      |                               |
| ช่วยเหลือตนเองได้          |            |     |      |                               |
| ช่วยเหลือตนเองไม่ได้       |            |     |      |                               |
| ประชากรแฝงที่สูญหาย        |            |     |      |                               |

๔.๓ ประชากรกลุ่มเสี่ยง/เปราะบาง

| ประชากรกลุ่มเสี่ยง/เปราะบาง | จำนวน (คน) |     |      |
|-----------------------------|------------|-----|------|
|                             | รวม        | ชาย | หญิง |
| ผู้สูงอายุ                  |            |     |      |
| ผู้เยาว์ที่ไม่มีผู้ดูแล     |            |     |      |
| คนพิการ                     |            |     |      |
| ผู้ป่วยเรื้อรัง             |            |     |      |
| ผู้ป่วยติดเตียง             |            |     |      |
| ผู้ป่วยจิตเวช               |            |     |      |
| สตรีตั้งครรภ์               |            |     |      |
| อื่นๆ ระบุ                  |            |     |      |
| รวม (คน)                    |            |     |      |

๔.๔ อาชีพหลักของประชาชน (เรียงลำดับ ๑ ถึง ๓ อาชีพหลัก)

- ( ) เกษตรกรรม
- ( ) ปศุสัตว์
- ( ) ประมง
- ( ) แรงงานในภาคเกษตรกรรม (รวมทั้งปศุสัตว์ ประมง)
- ( ) แรงงานนอกภาคเกษตรกรรม (แรงงานในภาคอุตสาหกรรม การค้าและบริการ)
- ( ) ข้าราชการ รัฐวิสาหกิจ เจ้าหน้าที่ของรัฐ
- ( ) พนักงานบริษัท
- ( ) เจ้าของกิจการ ผู้ประกอบการ
- ( ) แม่บ้าน
- ( ) ว่างาน
- ( ) อื่นๆ ระบุ

๕. พื้นที่ที่ได้รับผลกระทบ

๕.๑ ทรัพย์สินที่ได้รับความเสียหายจากภัยพิบัติ

๕.๑.๑ บ้านเรือนที่เสียหาย

|                                     |       |      |
|-------------------------------------|-------|------|
| ( ) เสียหายบางส่วน สามารถอยู่ได้    | จำนวน | หลัง |
| ( ) เสียหายบางส่วน ไม่สามารถอยู่ได้ | จำนวน | หลัง |
| ( ) เสียหายทั้งหมด                  | จำนวน | หลัง |

๕.๑.๒ อาคารและสถานที่

|              |                                     |       |      |
|--------------|-------------------------------------|-------|------|
| อาคารพาณิชย์ | ( ) เสียหายบางส่วน สามารถอยู่ได้    | จำนวน | หลัง |
|              | ( ) เสียหายบางส่วน ไม่สามารถอยู่ได้ | จำนวน | หลัง |
|              | ( ) เสียหายทั้งหมด                  | จำนวน | หลัง |
| โรงงาน       | ( ) เสียหายบางส่วน                  | จำนวน | หลัง |
|              | ( ) เสียหายทั้งหมด                  | จำนวน | หลัง |
| โรงแรม       | ( ) เสียหายบางส่วน สามารถอยู่ได้    | จำนวน | หลัง |
|              | ( ) เสียหายบางส่วน ไม่สามารถอยู่ได้ | จำนวน | หลัง |
|              | ( ) เสียหายทั้งหมด                  | จำนวน | หลัง |
| ตลาด         | ( ) เสียหายบางส่วน                  | จำนวน | หลัง |
|              | ( ) เสียหายทั้งหมด                  | จำนวน | หลัง |

๕.๑.๓ ทรัพย์สินในการประกอบอาชีพ

|                     |       |     |
|---------------------|-------|-----|
| ( ) ยานยนต์         | จำนวน | คัน |
| ( ) เรือประมง       | จำนวน | ลำ  |
| ( ) ปศุสัตว์        | จำนวน | ตัว |
| ( ) สัตว์ปีก        | จำนวน | ตัว |
| ( ) พื้นที่การเกษตร |       |     |
| ( ) พืชไร่          | จำนวน | ไร่ |
| ( ) พืชสวน          | จำนวน | ไร่ |

|                           |       |     |
|---------------------------|-------|-----|
| ( ) นาข้าว                | จำนวน | ไร่ |
| ( ) บ่อปลา/กึ่ง/สัตว์น้ำ  | จำนวน | บ่อ |
| ( ) เครื่องมือประกอบอาชีพ | จำนวน | อัน |
| ( ) อื่นๆ ระบุ            | จำนวน |     |

๕.๒ สาธารณประโยชน์ที่ได้รับความเสียหายจากภัยพิบัติ

|                                  |       |      |
|----------------------------------|-------|------|
| ( ) ถนนจำนวน สาย                 |       |      |
| ( ) สะพาน/คอสะพาน                | จำนวน | แห่ง |
| ( ) ทำนบกั้นน้ำ                  | จำนวน | แห่ง |
| ( ) ฝาย                          | จำนวน | แห่ง |
| ( ) เขื่อน                       | จำนวน | แห่ง |
| ( ) ศาสนสถาน                     | จำนวน | แห่ง |
| ( ) สถาบันการศึกษา               | จำนวน | แห่ง |
| ( ) สถานพยาบาล                   | จำนวน | แห่ง |
| ( ) สถานที่ราชการ ระบุ           | จำนวน | แห่ง |
| ( ) ศาลาประชาคม /ศาลาอเนกประสงค์ | จำนวน | แห่ง |
| ( ) บ่อน้ำ / อ่างเก็บน้ำ         | จำนวน | แห่ง |
| ( ) ท่อระบายน้ำ                  | จำนวน | แห่ง |
| ( ) โบราณสถาน                    | จำนวน | แห่ง |
| ( ) อื่นๆ ระบุ                   | จำนวน |      |

๖. ความต้องการความช่วยเหลือรายการความจำเป็นที่ไม่ใช่อาหาร (NFI) ตามมาตรฐาน Sphere NFI

| รายการ                                                        | จำนวน |
|---------------------------------------------------------------|-------|
| ๑. น้ำดื่ม (ครัวเรือนละ ๒๐ - ๔๐ ลิตร)                         |       |
| ๒. อุปกรณ์และวัสดุเพื่อการประกอบอาหารที่เหมาะสม               |       |
| ๓. วัสดุเพื่อสุขอนามัยของผู้หญิง (เช่น ผ้าอนามัย)             |       |
| ๔. เครื่องใช้ประจำวัน (เช่น สบู่ ผงซักฟอก แชมพูสระผม ยาสีฟัน) |       |
| ๕. เครื่องนอน (เช่น หมอน ผ้าผืน เสื้อผ้าห่ม)                  |       |
| ๖. เสื้อผ้า คนละ ๒ ชุด                                        |       |
| ๗. ยาสามัญประจำบ้าน                                           |       |
| ๘. เครื่องผลิตน้ำดื่ม                                         |       |
| ๙. การจัดการพื้นที่อพยพสัตว์เลี้ยง                            |       |
| ๑๐. การจัดการของเสียและขยะ                                    |       |

## ๗. น้ำและสุขาภิบาล

๗.๑ ประเภทแหล่งน้ำที่สามารถเข้าถึงได้ ในช่วงเกิดภัยพิบัติ

- ( ) ชื่อน้ำ ( ) ประปาส่วนภูมิภาค ( ) ประปาชุมชน  
( ) บ่อน้ำบาดาล/น้ำใต้ดิน ( ) อื่นๆ ระบุ

๗.๒ ประเภทห้องสุขาที่ต้องการ ในช่วงเกิดภัยพิบัติ

- ( ) สุขาสำเร็จรูป ( ) สุขาเคลื่อนที่  
( ) สุขาประจำที่/สุขาที่สร้างขึ้นใหม่ในชุมชน  
( ) อื่นๆ ระบุ

## ๘. สุขภาพ

๘.๑ การบริการสาธารณสุขที่ยังเปิดให้บริการได้ ในช่วงเกิดภัยพิบัติ

- ( ) โรงพยาบาลรัฐ ( ) โรงพยาบาลเอกชน ( ) คลินิก/สถานพยาบาล  
( ) รพ.สต. ( ) ร้านขายยา ( ) อื่นๆ ระบุ

๘.๒ จำนวนบุคลากรทางการแพทย์ที่ปฏิบัติหน้าที่ ในช่วงเกิดภัยพิบัติ

- |                                            |       |    |
|--------------------------------------------|-------|----|
| ( ) แพทย์                                  | จำนวน | คน |
| ( ) ทันตแพทย์                              | จำนวน | คน |
| ( ) จิตแพทย์                               | จำนวน | คน |
| ( ) เภสัชกร                                | จำนวน | คน |
| ( ) พยาบาล                                 | จำนวน | คน |
| ( ) เจ้าหน้าที่สาธารณสุข                   | จำนวน | คน |
| ( ) อาสาสมัครสาธารณสุขประจำหมู่บ้าน (อสม.) | จำนวน | คน |
| ( ) อื่นๆ ระบุ                             | จำนวน | คน |

๘.๓ ปัญหาสุขภาพ ในช่วงเกิดภัยพิบัติ

- |                                   |                            |                   |
|-----------------------------------|----------------------------|-------------------|
| ( ) โรคอุจจาระร่วง                | ( ) โรคหวัดและทางเดินหายใจ | ( ) สุขภาพจิต     |
| ( ) การบาดเจ็บจากการเกิดภัยพิบัติ | ( ) เจ็บป่วยเรื้อรัง       | ( ) โรคน้ำกัดเท้า |
| ( ) อื่นๆ ระบุ                    |                            |                   |

## ๙. อาหาร

๙.๑ อาหารหลัก ในช่วงเกิดภัยพิบัติ

- ( ) ข้าวสาร / อาหารกึ่งสำเร็จรูป ( ) อาหารกระป๋อง  
( ) ไข่ ( ) อาหารปรุงสด  
( ) อาหารฮาลาล  
( ) อื่นๆ ระบุ

๙.๒ แหล่งอาหาร ในช่วงเกิดภัยพิบัติ

- ( ) ตลาดท้องถิ่น ( ) ร้านขายอาหาร  
( ) เพาะปลูก / เลี้ยงสัตว์ ( ) ครึ่งกลาง  
( ) ได้รับแจกอาหาร ( ) หาอาหารเอง เช่น จับปลา  
( ) อื่นๆ ระบุ



### ๑๓. ข้อมูลข่าวสาร

#### ๑๓.๑ แหล่งข้อมูลข่าวสาร

| แหล่งข้อมูลข่าวสาร          | ก่อนเกิดภัย | ระหว่างเกิดภัย / หลังเกิดภัย |
|-----------------------------|-------------|------------------------------|
| โทรทัศน์                    |             |                              |
| โทรศัพท์มือถือ              |             |                              |
| วิทยุ                       |             |                              |
| อินเทอร์เน็ต                |             |                              |
| เสียงตามสาย                 |             |                              |
| หนังสือพิมพ์                |             |                              |
| สื่อสิ่งพิมพ์จากหน่วยงานรัฐ |             |                              |
| อื่นๆ ระบุ                  |             |                              |

#### ๑๓.๓ อุปสรรคในการเข้าถึงแหล่งข้อมูลข่าวสารในช่วงเกิดภัยพิบัติ

- ( ) ไม่มีไฟฟ้า                      ( ) ไม่มีสัญญาณโทรศัพท์ / อินเทอร์เน็ต  
( ) เส้นทางคมนาคมตัดขาด      ( ) อื่นๆ ระบุ

### ๑๔. ภาพรวมของความต้องการความช่วยเหลือ

#### ๑๔.๑ การจัดลำดับความต้องการความช่วยเหลือเร่งด่วน

| รายการ                                   | ระดับความต้องการ (เร่งด่วน) |         |      |
|------------------------------------------|-----------------------------|---------|------|
|                                          | มาก                         | ปานกลาง | น้อย |
| ที่พักพิง                                |                             |         |      |
| อาหาร ข้าวสาร อาหารแห้ง                  |                             |         |      |
| น้ำดื่ม/น้ำใช้                           |                             |         |      |
| อุปกรณ์ยังชีพ/ถุงยังชีพ                  |                             |         |      |
| เวชภัณฑ์และยารักษาโรค                    |                             |         |      |
| สุขอนามัย การกำจัดสิ่งปฏิกูลและขยะมูลฝอย |                             |         |      |
| การให้บริการด้านการศึกษา                 |                             |         |      |
| สัตว์เลี้ยง (อาหารและการขนย้าย)          |                             |         |      |
| รายการที่ไม่ใช่อาหาร *รายละเอียดตามข้อ ๖ |                             |         |      |
| ระบบไฟฟ้า                                |                             |         |      |
| ระบบประปา                                |                             |         |      |
| ระบบสื่อสาร                              |                             |         |      |
| การคมนาคมขนส่ง                           |                             |         |      |
| การรักษาความปลอดภัยของชุมชน              |                             |         |      |
| อื่นๆ โปรดระบุ...                        |                             |         |      |

#### ๑๔.๑ การช่วยเหลือจากหน่วยงาน ในช่วงเกิดภัยพิบัติ

- ๑๔.๑.๑ ด้านโครงสร้างถนน ระบุชื่อหน่วยงาน
- ๑๔.๑.๒ ด้านไฟฟ้า ระบุชื่อหน่วยงาน
- ๑๔.๑.๓ ด้านประปา ระบุชื่อหน่วยงาน
- ๑๔.๑.๔ ด้านการสื่อสาร ระบุชื่อหน่วยงาน
- ๑๔.๑.๕ ด้านอาหาร ถูยั้งชีพ ระบุชื่อหน่วยงาน
- ๑๔.๑.๖ ด้านสิ่งของเครื่องใช้ที่ไม่ใช่อาหาร ระบุชื่อหน่วยงาน
- ๑๔.๑.๗ ด้านสุขภาพ ระบุชื่อหน่วยงาน
- ๑๔.๑.๘ ด้านที่พักพิง/ที่อพยพชั่วคราว ระบุชื่อหน่วยงาน
- ๑๔.๑.๙ ด้านสุขาภิบาล ระบุชื่อหน่วยงาน
- ๑๔.๑.๑๐ ด้านการศึกษา ระบุชื่อหน่วยงาน
- ๑๔.๑.๑๑ ด้านการคุ้มครอง ระบุชื่อหน่วยงาน
- ๑๔.๑.๑๒ อื่นๆ ระบุชื่อหน่วยงาน

ผู้ประเมิน \_\_\_\_\_ ตำแหน่ง \_\_\_\_\_  
 วัน/เดือน/ปี \_\_\_\_\_ เวลา \_\_\_\_\_

\*\*\*\*\*

### รายละเอียดศูนย์พักพิง

(๑) ข้อมูลศูนย์พักพิงผู้ประสบภัย

ชื่อศูนย์พักพิงผู้ประสบภัย \_\_\_\_\_

หมู่บ้าน \_\_\_\_\_ ตำบล \_\_\_\_\_

อำเภอ \_\_\_\_\_ จังหวัด \_\_\_\_\_

พิกัด (GPS) LAT \_\_\_\_\_ LONG \_\_\_\_\_

ผู้ประสานที่พักพิง \_\_\_\_\_ เบอร์ติดต่อ \_\_\_\_\_

หัวหน้าศูนย์พักพิง \_\_\_\_\_ เบอร์ติดต่อ \_\_\_\_\_

(๒) ประเภท

( ) ศาสนสถาน

( ) สถาบันการศึกษา

( ) ชุมชน

( ) สนามกีฬา

( ) พื้นที่ทหาร

( ) สถานสงเคราะห์

( ) อื่นๆ ระบุ \_\_\_\_\_

(๓) ขนาดพื้นที่ใช้สอย \_\_\_\_\_ ตารางเมตร

(๔) ศักยภาพที่รับผู้ประสบภัยได้ \_\_\_\_\_ คน จำนวนที่อยู่จริง จำนวน

คน

(๕) ระบบการบริหารจัดการภายในศูนย์พักพิงผู้ประสบภัย

| รายการ             | มี (ปริมาณ / ขนาด) | ไม่มี |
|--------------------|--------------------|-------|
| ๑. สถานที่นอน      |                    |       |
| - เครื่องนอน/พูก   |                    |       |
| - มุ้ง             |                    |       |
| - เสื่อ            |                    |       |
| - ผ้าห่ม           |                    |       |
| - เต็นท์           |                    |       |
| ๒. ห้องสุขา        |                    |       |
| - หญิง             |                    |       |
| - ชาย              |                    |       |
| ๓. ห้องอาบน้ำ      |                    |       |
| - หญิง             |                    |       |
| - ชาย              |                    |       |
| ๔. โรงครัว         |                    |       |
| - อุปกรณ์ทำครัว    |                    |       |
| - จาน/ช้อน/ถ้วย    |                    |       |
| ๕. ฉากกั้น         |                    |       |
| ๖. พื้นที่ส่วนกลาง |                    |       |
| ๗. จุดพยาบาล       |                    |       |

| รายการ                                                                | มี (ปริมาณ / ขนาด) | ไม่มี |
|-----------------------------------------------------------------------|--------------------|-------|
| ๘. จุดลงทะเบียนผู้ประสบภัย                                            |                    |       |
| ๙. จุดรับบริจาคและคลังเก็บ                                            |                    |       |
| ๑๐. จุดดูแลกลุ่มเปราะบาง เช่น เด็กเล็ก คนพิการ ผู้สูงอายุ สตรีมีครรภ์ |                    |       |
| ๑๑. ที่จอดรถ                                                          |                    |       |
| ๑๒. พื้นที่กิจกรรมทางศาสนา ระบุ                                       |                    |       |
| ๑๓. พื้นที่บริการคนพิการ (วีลแชร์) หรือผู้ที่ต้องการบริการพิเศษ       |                    |       |
| ๑๔. พื้นที่จัดการขยะ                                                  |                    |       |
| ๑๕. มุมค้นหาการ/มุมให้คำปรึกษา                                        |                    |       |
| ๑๖. พื้นที่ซักล้าง                                                    |                    |       |
| ๑๗. พื้นที่สำหรับสัตว์เลี้ยง                                          |                    |       |
| ๑๘. การรักษาความปลอดภัยในศูนย์พักพิงผู้ประสบภัย                       |                    |       |
| ๑๙. อื่นๆ ระบุ                                                        |                    |       |

หมายเหตุ : มาตรฐานศูนย์พักพิง (องค์การสหประชาชาติ)

| รายการ                     | จำนวน/ประชากร     |
|----------------------------|-------------------|
| สุขา                       | ๑ : ๒๐            |
| ระยะทางจากสุขาถึงที่พัก    | ๕-๕๑ เมตร         |
| เจ้าหน้าที่หลักดูแล        | ๑:๑๐๐             |
| อาสาสมัครช่วยเหลือ         | ๔:๑๐๐             |
| น้ำส่วนตัว                 | ๑๕-๒๐ ลิตร/คน/วัน |
| น้ำสำหรับครัวในศูนย์ฯ      | ๒๐-๓๐ ลิตร/คน/วัน |
| น้ำสำหรับหน่วยแพทย์/พยาบาล | ๔๐-๖๐ ลิตร/คน/วัน |
| อาหาร                      | ๒๑๐๐ Kca ๑/คน/วัน |
| พื้นที่                    | ๓.๕ ตารางเมตร/คน  |
| ขนาดพื้นที่ศูนย์ฯ          | ๓๐ ตารางเมตร/คน   |